

## 品質管理報告

樣品編號：PWB118501~03

[illegible]

(第7頁，共8頁)

報告專用章  
台灣檢驗科技股份有限公司  
環境實驗室-台北  
負責人：郭成  
實驗室主管：郭成

此報告是本公司依照背面所印之通用服務條款所簽發，此條款可在本公司網站<http://www.sgs.com.tw/Terms-and-Conditions>閱覽，凡電子文件之格式依<http://www.sgs.com.tw/Terms-and-Conditions>之電子文件期限與客戶處理。請注意條款有關於責任、賠償之限制及管轄權的約定。任何持有此文件者，請注意本公司製作之結果報告書將僅反映執行時所記錄且於接受指示範圍內之事實。本公司皆對客戶負責，此文件不防礙當事人在交易上權利之行使或義務之免除。未經本公司事先書面同意，此報告不可部份複製。任何未經授權的變更、偽造、或曲解本報告所顯示之內容，皆屬不合法，違犯者可遭受法律上最嚴厲之制裁。除非另有說明，此結果係針對測試之樣品負責。

TWD 4348474

SGS Taiwan Ltd.  
台灣檢驗科技股份有限公司

136-1, Wu Kung Road, New Taipei Industrial Park, Wu Ku District, New Taipei City 248016, Taiwan / 248016 新北市五股區新北產業園區五工路136-1號

† (886-2) 2299-3939

f (886-2) 2299-3261

www.sgs.com.tw

Member of SGS Group

3002

## 品保品管報告

樣品編號：PWB118501~03

[illegible]

(第8頁，共8頁)

報告專用章  
台灣檢驗科技股份有限公司  
環境實驗室-台北  
負責人：權彥成  
實驗室主管：郭淑清

此報告是本公司依照背面所印之通用服務條款所簽發，此條款可在本公司網站<http://www.sgs.com.tw/Terms-and-Conditions>閱覽，凡電子文件之格式依<http://www.sgs.com.tw/Terms-and-Conditions>之電子文件期限與條件處理。請注意條款有關於責任、賠償之限制及管轄權的約定。任何持有此文件者，請注意本公司製作之結果報告書將僅反映執行時所記錄且於接受指示範圍內之事實。本公司概不對客戶負責，此文件不得用於當事人在交易上權利之行使或義務之免除。未經本公司事先書面同意，此報告不可部份複製。任何未經授權的變更、偽造、或曲解本報告所顯示之內容，皆屬違法，違犯者可能遭法律上最嚴厲之追訴，除非另有說明。本結果報告僅對測試之樣品負責。

TWD 4348475

SGS Taiwan Ltd.  
台灣檢驗科技股份有限公司

136-1, Wu Kung Road, New Taipei Industrial Park, Wu Ku District, New Taipei City 248016, Taiwan / 248016 新北市五股區新北產業園區五工路136-1號

t (886-2) 2299-3939

† (886-2) 2299-3261

www.sgs.com.tw

Member of SGS Group

3002

[illegible]

報告專用章  
台灣檢驗科技股份有限公司  
環境實驗室-台北  
負責人：權彛成  
實驗室主管：郭淑清

TWD 4348476

www.sgs.com.tw

Member of SSS Group

3002

SGS

台灣檢驗科技股份有限公司  
水質水量樣品檢測報告

報告專用章  
台灣檢驗科技股份有限公司  
環境實驗室-台北  
負責人：權彞成  
實驗室主管：郭彞清

TWD 4348477

www.sgs.com.tw

Member of SFS Group

3002





採樣時間	位置	樣品編號	數量	檢測項目	添加試劑/保存方式	容器/體積	備註
12:15 12:35	底層 3號橋	PWB118503	1	2,4-D	無明處, 42°C 冷藏	玻璃瓶 1 L	
			1	BOD	無明處, 42°C 冷藏	玻璃瓶 1 L	此瓶係由陳建之提供
			1	COD(測導電度用)	無(42°C 冷藏)	玻璃瓶 250mL	
			1	COD(密閉)	硫酸 pH<2, 42°C 冷藏	玻璃瓶 250mL	
			1	氨氮 NH <sub>3</sub> -N	硫酸 pH<2, 明處 42°C 冷藏	玻璃瓶 500mL	
			1	sep 13 compound	無明處, 42°C 冷藏	玻璃瓶 1 L	
			1	Methamidophos, 一品松, 大刺巴, 拉巴, 亞素量	無明處, 42°C 冷藏	玻璃瓶 1 L	
			1	Chl	硫酸 pH<2, 42°C 冷藏	玻璃瓶 1 L	
			3	Carbamates (12 compound) 氨基甲酸酯 12項	稀釋酸二氯甲酮 4mL 代硫酸鈉 4mg	玻璃瓶 500mL	pH 1.0 明處 42°C 冷藏
			1	DO 電極, 現場 pH, 現場水量, 現場導電度, 現場	無明處測定	玻璃瓶 1 L	1.00 / 2.1.9
			1	TKN	硫酸 pH<2, 42°C 冷藏	玻璃瓶 1 L	
			1	NO <sub>3</sub> -NO <sub>2</sub> -(FIA) NO <sub>3</sub> -NO <sub>2</sub> -(NW) (FIA) TN	無明處, 42°C 冷藏	玻璃瓶 1 L	
			1	SS	無(42°C 冷藏)	玻璃瓶 1 L (L, B, C, M)	
			1	T-P	硫酸 pH<2, 42°C 冷藏	玻璃瓶 250mL	
			1	1-基拉草	無(42°C 冷藏)	玻璃瓶 1 L	
			1	SVOC 全項	約 80mg 底代硫酸鈉 明處, 42°C 冷藏	玻璃瓶 400mL	
			1	除草劑(巴拉刈) (有機分析)	硫酸 pH<2, 明處 42°C 冷藏	玻璃瓶 400mL	
			1	拉草	無(42°C 冷藏)	玻璃瓶 1 L	
			1	Touphene	無(42°C 冷藏)	玻璃瓶 1 L	
			1	測定	無明處, 42°C 冷藏	玻璃瓶 500mL	

採樣時間	位置	樣品編號	數量	檢測項目	添加試劑/保存方式	容器/體積	備註
		PWB118501	3	Touphene	無(42°C 冷藏)	玻璃瓶 1 L	
			1	測定	無明處, 42°C 冷藏	玻璃瓶 500mL	
12:20 12:50	全 7 號橋	PWB118502	1	2,4-D	無明處, 42°C 冷藏	玻璃瓶 1 L	
			1	BOD	無明處, 42°C 冷藏	玻璃瓶 1 L	此瓶係由陳建之提供
			1	COD(測導電度用)	無(42°C 冷藏)	玻璃瓶 250mL	
			1	COD(密閉)	硫酸 pH<2, 42°C 冷藏	玻璃瓶 250mL	
			1	氨氮 NH <sub>3</sub> -N	硫酸 pH<2, 明處 42°C 冷藏	玻璃瓶 500mL	
			1	sep 13 compound	無明處, 42°C 冷藏	玻璃瓶 1 L	
			1	Methamidophos, 一品松, 大刺巴, 拉巴, 亞素量	無明處, 42°C 冷藏	玻璃瓶 1 L	
			1	Chl	硫酸 pH<2, 42°C 冷藏	玻璃瓶 1 L	
			3	Carbamates (12 compound) 氨基甲酸酯 12項	稀釋酸二氯甲酮 4mL 代硫酸鈉 4mg	玻璃瓶 500mL	pH 1.0 明處 42°C 冷藏
			1	DO 電極, 現場 pH, 現場水量, 現場導電度, 現場	無明處測定	玻璃瓶 1 L	1.00 / 2.1.5
			1	TKN	硫酸 pH<2, 42°C 冷藏	玻璃瓶 1 L	
			1	NO <sub>3</sub> -NO <sub>2</sub> -(FIA) NO <sub>3</sub> -NO <sub>2</sub> -(NW) (FIA) TN	無明處, 42°C 冷藏	玻璃瓶 1 L	
			1	SS	無(42°C 冷藏)	玻璃瓶 1 L (L, B, C, M)	
			1	T-P	硫酸 pH<2, 42°C 冷藏	玻璃瓶 250mL	
			1	1-基拉草	無(42°C 冷藏)	玻璃瓶 1 L	
			1	SVOC 全項	約 80mg 底代硫酸鈉 明處, 42°C 冷藏	玻璃瓶 400mL	
			1	除草劑(巴拉刈) (有機分析)	硫酸 pH<2, 明處 42°C 冷藏	玻璃瓶 400mL	
			1	拉草	無(42°C 冷藏)	玻璃瓶 1 L	
			1	Touphene	無(42°C 冷藏)	玻璃瓶 1 L	
			1	測定	無明處, 42°C 冷藏	玻璃瓶 500mL	



採樣時間	位置	樣品編號	數量	檢測項目	添加試劑/保存方式	容器/體積	備註
樣品總數量: <u>24</u>							
PE瓶	<u>PE袋</u>	無菌袋(杯)	不銹鋼瓶	採樣袋	六價鉛濾紙	培養皿	
PP瓶	<u>*</u>	PETG/不銹鋼管	採樣袋	濾紙/濾膜	吸附管	多孔金屬	
玻璃瓶	<u>48</u>	折疊水箱	錫箔袋	錫箔袋	XAO-2	片採樣器	
其它	<u>*</u>		錫箔袋	錫箔袋	泡棉	液體桶	
樣品運送及保存:							
(取)採樣人員: <u>王維凱</u>							
會採人員: <u>*</u>							
運送人員: <u>同(取)採樣人員/</u>							
樣品運送方式: <input checked="" type="checkbox"/> 郵寄/快遞 <input type="checkbox"/> 公務車 <input type="checkbox"/> 委託單位自行送樣							
樣品保存方法: <input type="checkbox"/> 避光 <input checked="" type="checkbox"/> 暗處4±2℃ <input type="checkbox"/> -15℃以下 <input type="checkbox"/> 10℃以下 <input type="checkbox"/> 10-20℃ <input type="checkbox"/> 25℃以下 <input type="checkbox"/> 室溫 <input type="checkbox"/> 其他							
LIMS系統登錄人員/日期/時間: <u>廖惟駿</u> <u>11/6/2021</u>							
收樣人員: <u>廖惟駿</u> <u>11/6</u>							
樣品狀況: <input checked="" type="checkbox"/> 均符合保存方法 <input type="checkbox"/> 超過保存期限 <input type="checkbox"/> 未冷藏 <input type="checkbox"/> 不符合保存方法 <input type="checkbox"/> 容器不符 <input type="checkbox"/> pH不符合 <input type="checkbox"/> 未貼封條 <input type="checkbox"/> 未加藥 <input type="checkbox"/> 其它							

廖惟駿 11/6

SGS

台灣檢驗科技股份有限公司

## 現場檢驗項目表

計劃名稱: 110年度湖山水庫營運階段環境監測及檢討分析

委託單位: 勤智興業有限公司

氣候: ☒ 晴 ☐ 陰 ☐ 雨樣品基質: ☐ 地下水 ☐ 飲用水 ☒ 水質 ☐ 海域水質 ☐ 飲水設備 ☐ BK ☐ 其他:

採樣日期: 2021 年 11 月 25 日

現場檢驗項目:

樣品編號 (或序號)	pH值 (pH/溫度℃) ±0.1		EC (μmho/cm)	自來水管路 有效餘氯 (mg/L) ±10%	ORP (mv)	總餘氯 (mg/L)	自由 餘氯 (mg/L)	DO					水量 (m³/sec) (m³/min)	水位 (m)	透明度 (m)
	溶氧值 (mg/L)	溫度 (℃)	飽和 DO%	鹽度	大氣 壓力 mbar										
PWB118501	8.41	20.2	(平均) 8.41	20.2	532			6.06	20.2	71.9	0.2	967	無量測		
PWB118502	8.27	21.3	(平均) 8.26	21.3	405			6.34	21.3	76.2	0.1	952	無量測		
PWB118503	8.23	20.9	(平均) 8.24	20.8	490			6.78	20.8	80.7	0.2	955	無量測		

因現場環境因素,故無法量測。

審核:

頁次:

1 / 1

廖惟駿 11/6

陳孟筠 11/6

## 河川、湖泊及水庫水質採樣現場記錄表

計畫名稱：110 年度湖山水庫營運階段環境監測及檢討分析	
採樣地點：社興橋	衛星定位座標：TW97 WGS84 X(E)：221954 Y(N)：2606141
採樣日期：2021.11.25	採樣人員：王俊哲
採樣時間：11:20-11:55	天氣：晴 陰 雨 氣溫：24.2℃
水樣採集： <input checked="" type="checkbox"/> 單一水樣 <input type="checkbox"/> 混和水樣	
採樣方式： <input type="checkbox"/> 涉水 <input checked="" type="checkbox"/> 艇筏或船隻作業 <input checked="" type="checkbox"/> 橋上測定 <input type="checkbox"/> 其他	
採樣器種類： <input type="checkbox"/> 伸縮式採樣器 <input checked="" type="checkbox"/> 吊索懸掛水桶 <input type="checkbox"/> 深層採水器 <input type="checkbox"/> 其他	
<input type="checkbox"/> 湖泊、水庫採樣 採樣深度： <input type="checkbox"/> 表水層(水面下 0.5 公尺處) <input type="checkbox"/> 中層(水面下 1 公尺處) <input type="checkbox"/> 底層(底床上 1 公尺處)	
<input checked="" type="checkbox"/> 河川採樣 河寬： <u>5.8</u> 公尺 是否為感潮河段： <input type="checkbox"/> 是 <input checked="" type="checkbox"/> 否 (若為感潮河段，低平潮時間：)	
是否為表層採樣： <input checked="" type="checkbox"/> 是 <input type="checkbox"/> 否(如勾選「否」，請紀錄採樣深度)	
採樣點： 水深： 採樣深度： 採樣點水深： 採樣點水深： 採樣點水深： 採樣點水深：	左岸 中央 右岸 採樣深度： 採樣深度： 採樣深度： 採樣深度： 採樣深度： 採樣深度：
採樣位置示意圖	
現場水體狀況	
水流： <input type="checkbox"/> 湍急 <input checked="" type="checkbox"/> 一般 <input type="checkbox"/> 緩慢 <input type="checkbox"/> 靜止	
水質： <input checked="" type="checkbox"/> 澄清 <input type="checkbox"/> 微濁 <input type="checkbox"/> 混濁	
水色： <input checked="" type="checkbox"/> 透明無色 <input type="checkbox"/> 其他 色	
異味： <input type="checkbox"/> 有 <input checked="" type="checkbox"/> 無	
其他： <input type="checkbox"/> 漂流物 <input checked="" type="checkbox"/> 沉澱物	
採樣位置附近地貌	
岸邊景觀 東向：道路 西向：道路 南向：河道 北向：河道	
匯流情形： <input type="checkbox"/> 有 <input checked="" type="checkbox"/> 無	
可能污染源： <input type="checkbox"/> 無	
*圖示需註明水流方向、採樣断面(左中右 3 採樣點)位置。 *描述之可能污染源，需於圖中標明與採樣點的相關位置。	

審核人員：王俊哲

## 河川、湖泊及水庫水質採樣現場記錄表

計畫名稱：110 年度湖山水庫營運階段環境監測及檢討分析	
採樣地點：全仔社橋	衛星定位座標：TW97 WGS84 X(E)：220297 Y(N)：2608008
採樣日期：2021.11.25	採樣人員：王俊哲
採樣時間：12:20-12:50	天氣：晴 陰 雨 氣溫：24.5℃
水樣採集： <input checked="" type="checkbox"/> 單一水樣 <input type="checkbox"/> 混和水樣	
採樣方式： <input type="checkbox"/> 涉水 <input checked="" type="checkbox"/> 艇筏或船隻作業 <input type="checkbox"/> 橋上測定 <input type="checkbox"/> 其他	
採樣器種類： <input type="checkbox"/> 伸縮式採樣器 <input type="checkbox"/> 吊索懸掛水桶 <input type="checkbox"/> 深層採水器 <input type="checkbox"/> 其他	
<input type="checkbox"/> 湖泊、水庫採樣 採樣深度： <input type="checkbox"/> 表水層(水面下 0.5 公尺處) <input type="checkbox"/> 中層(水面下 1 公尺處) <input type="checkbox"/> 底層(底床上 1 公尺處)	
<input checked="" type="checkbox"/> 河川採樣 河寬： <u>5.5</u> 公尺 是否為感潮河段： <input type="checkbox"/> 是 <input checked="" type="checkbox"/> 否 (若為感潮河段，低平潮時間：)	
是否為表層採樣： <input checked="" type="checkbox"/> 是 <input type="checkbox"/> 否(如勾選「否」，請紀錄採樣深度)	
採樣點： 水深： 採樣深度： 採樣點水深： 採樣點水深： 採樣點水深： 採樣點水深：	左岸 中央 右岸 採樣深度： 採樣深度： 採樣深度： 採樣深度： 採樣深度：
採樣位置示意圖	
現場水體狀況	
水流： <input type="checkbox"/> 湍急 <input checked="" type="checkbox"/> 一般 <input type="checkbox"/> 緩慢 <input type="checkbox"/> 靜止	
水質： <input checked="" type="checkbox"/> 澄清 <input type="checkbox"/> 微濁 <input type="checkbox"/> 混濁	
水色： <input checked="" type="checkbox"/> 透明無色 <input type="checkbox"/> 其他 色	
異味： <input type="checkbox"/> 有 <input checked="" type="checkbox"/> 無	
其他： <input type="checkbox"/> 漂流物 <input checked="" type="checkbox"/> 沉澱物	
採樣位置附近地貌	
岸邊景觀 東向：道路 西向：道路 南向：河道 北向：河道	
匯流情形： <input type="checkbox"/> 有 <input checked="" type="checkbox"/> 無	
可能污染源： <input type="checkbox"/> 無	
*圖示需註明水流方向、採樣断面(左中右 3 採樣點)位置。 *描述之可能污染源，需於圖中標明與採樣點的相關位置。	

審核人員：王俊哲



## 河川、湖泊及水庫水質採樣現場記錄表

計畫名稱：110 年度湖山水庫營運階段環境監測及檢討分析		
採樣地點：鹿窟 3 號橋旁	衛星定位座標 (WGS84) X(E) : 219869 Y(N) : 2608160	
採樣日期：2021.11.25	採樣人員：王政宏	
採樣時間：17:15-17:35	天候：☑晴 ☐陰 ☐雨 氣溫：24.6℃	
水樣採集：☐單一水樣 ☑混和水樣		
採樣方式：☑涉水 ☐伸縮式採樣器 ☐吊索懸掛水桶 ☐深層採水器 ☐其他		
採樣器種類：☑伸縮式採樣器 ☐吊索懸掛水桶 ☐深層採水器 ☐其他		
湖泊、水庫採樣：採樣深度：☐表水層(水面下 0.5 公尺處) ☐中層(水面下 1 公尺處) ☐底層(底床下 1 公尺處)		
採樣點水深：公尺		
是否為咸潮河段：☐是 ☑否 (若為咸潮河段，低平潮時間：)		
是否為表層採樣：☑是 ☐否(如勾選「否」，請紀錄採樣深度)		
採樣點：左岸	中央	右岸
水深：公尺	公尺	公尺
水深：14.1 公尺	0.75 公尺	0.1 公尺
水深：1.5 公尺 (水深 3/5 處)	公尺	公尺
水深：1.5-3.0 公尺 (水深 1/5、4/5 處)	公尺	公尺
水深：3.0 公尺 (水深 1/5、3/5、4/5 處)	公尺	公尺
採樣位置示意圖		
現場水體狀況		
水流：☐湍急 ☑一般 ☐緩慢 ☐靜止		
水質：☑澄清 ☐微濁 ☐混濁		
水色：☑透明無色 ☐其他 色		
異味：☐有 ☑無		
其他：☐漂流物 ☑沉澱物		
採樣位置附近地點		
岸邊景觀 東向：河道		
西向：河道		
南向：河床		
北向：河床		
匯流情形：☐有 ☑無		
可能污染源：無		
圖示需註明水流方向、採樣斷面(左中右 3 採樣點)位置。		
*描述之可能污染源，需於圖中標明與採樣點的相關位置。		

審核人員：王政宏

## 水質採樣各式儀器使用及校正記錄表

使用/校正日期：2021.11.25

使用人員：王政宏

儀器名稱	儀器型號	儀器編號	使用狀況	檢核方法
溫度計/pH計	WTW pH 3210 □3310 WTW pH 330i □	ESPC -pH-	TI7 ☑良好 ☐異常	NIEA W217 NIEA W424
儀器校正				
pH	■ pH=7 ■ pH=4 ■ pH=10	校正後確認(pH=7)	零點電位(mV)	斜率(mV/pH)
溫度(℃)	■ pH=7 ■ pH=4 ■ pH=10	實測值 7.07	溫度 25.2	-61 ~ -56
編號	200715-6-0111	200715-6-004	200312-6-006	7.6
分裝日期	2021.11.22	2021.11.22	2021.11.22	-5.7, 4
儀器名稱	儀器型號	儀器編號	使用狀況	檢核方法
導電度計	WTW Cond 3210 □3310 WTW Cond 330i □	ESPC -EC-	TI1 ☑良好 ☐異常	NIEA W203
標準溶液校正				
編號	210420-6-003	1413	溫度(℃)	儀器讀值(μmho/cm) 1384-1440
分裝日期	2021.11.22	1413	溫度(℃)	電極常數(cm <sup>-1</sup> ) 0.450-0.500
第二來源標準溶液(視專案計畫需求)				
□ 0.001N KCl / □ 0.01N KCl /	標準值(μmho/cm/25℃)	146.9 / 1413 / 12880 / 58700	溫度(℃)	儀器讀值(μmho/cm)
□ 0.1N KCl / □ 39000 ppm NaCl	標準值(μmho/cm/25℃)	146.9 / 1413 / 12880 / 58700	溫度(℃)	儀器讀值(μmho/cm)
編號	*	*	*	*
分裝日期	*	*	*	*
儀器名稱	儀器型號	儀器編號	使用狀況	檢核方法
氧化還原電位計	WTW pH 3210 □3310 WTW pH 330i □	ESPC -ORP-	TI08 ☑良好 ☐異常	-
校正標準液				
校正標準液(mV)	實測值(mV)	溫度(℃)	理論值(mV)	合格參考值 ± 20 mV
220	200717-6-005	分裝日期		
儀器名稱	儀器型號	儀器編號	使用狀況	檢核方法
溶氧計	WTW Oxi 3210 □3310 WTW Oxi 330i □	ESPC -DO-	TI13 ☑良好 ☐異常	NIEA W455
大氣壓力計比對值(誤差<1%) 電極檢查：				
標出件(mbar)	標準件(mbar)	☐是 ☑否-電極內是否有氣泡。	☐是 ☑否-電極薄膜表面是否有氣泡。	☐是 ☑否-電極薄膜是否污損或因氧化而嚴重變黑。
988	990	☐是 ☑否-電極薄膜表面是否有氣泡。	☐是 ☑否-電極薄膜表面是否有氣泡。	☐是 ☑否-電極薄膜是否破損。
飽和溶氧確認				
實測值(mg/L)	溫度(℃)	理論值(mg/L)	溶氧百分比(%)	斜率 0.7 ~ 1.25
8.81	21.1	8.90	98.9	0.95
儀器校正				
溫度計	TURBIDITY METER	ESPC -濁度計-T	AQ3040	檢核方法
標準液	800 NTU	100 NTU	20 NTU	0.02 NTU
編號	ESPC	-濁度計-T	-校正組	實測值
有效期限	2022.09			

採樣日期: 2021.11.25

使用前後清點人員: 王淑娟

設備名稱	數量	狀況是否良好		(若有儀器編號請註記)
		使用前	使用後	
水質儀器組	1	<input checked="" type="checkbox"/> 是 <input type="checkbox"/> 否	<input checked="" type="checkbox"/> 是 <input type="checkbox"/> 否	編號: WLC(OH)-117EC-111 DO-712
餘氯計	1	<input checked="" type="checkbox"/> 是 <input type="checkbox"/> 否	<input checked="" type="checkbox"/> 是 <input type="checkbox"/> 否	編號: ESFC-餘氯計-T
氧化還原計	1	<input checked="" type="checkbox"/> 是 <input type="checkbox"/> 否	<input checked="" type="checkbox"/> 是 <input type="checkbox"/> 否	編號: ESFC-ORP-T
濁度計	1	<input checked="" type="checkbox"/> 是 <input type="checkbox"/> 否	<input checked="" type="checkbox"/> 是 <input type="checkbox"/> 否	編號: ESFC-濁度計-T
水深計	1	<input checked="" type="checkbox"/> 是 <input type="checkbox"/> 否	<input checked="" type="checkbox"/> 是 <input type="checkbox"/> 否	編號: ESFC-水深計-T
流速計	1	<input checked="" type="checkbox"/> 是 <input type="checkbox"/> 否	<input checked="" type="checkbox"/> 是 <input type="checkbox"/> 否	編號: ESFC-流速計-T
來位計	1	<input checked="" type="checkbox"/> 是 <input type="checkbox"/> 否	<input checked="" type="checkbox"/> 是 <input type="checkbox"/> 否	編號: ESFC-水位計-T
採水器(Dipper)	1	<input checked="" type="checkbox"/> 是 <input type="checkbox"/> 否	<input checked="" type="checkbox"/> 是 <input type="checkbox"/> 否	編號: ESFC-採水器-T
貝勒管	1	<input checked="" type="checkbox"/> 是 <input type="checkbox"/> 否	<input checked="" type="checkbox"/> 是 <input type="checkbox"/> 否	編號: ESFC-貝勒管-T
水相	1	<input checked="" type="checkbox"/> 是 <input type="checkbox"/> 否	<input checked="" type="checkbox"/> 是 <input type="checkbox"/> 否	編號: ESFC-水相-T
氣囊式采油	1	<input checked="" type="checkbox"/> 是 <input type="checkbox"/> 否	<input checked="" type="checkbox"/> 是 <input type="checkbox"/> 否	編號: ESFC-氣囊式-T
攪拌井控制器	1	<input checked="" type="checkbox"/> 是 <input type="checkbox"/> 否	<input checked="" type="checkbox"/> 是 <input type="checkbox"/> 否	編號: ESFC-攪拌井-T
水流元	1	<input checked="" type="checkbox"/> 是 <input type="checkbox"/> 否	<input checked="" type="checkbox"/> 是 <input type="checkbox"/> 否	編號: ESFC-水流元-T
泥水空	1	<input checked="" type="checkbox"/> 是 <input type="checkbox"/> 否	<input checked="" type="checkbox"/> 是 <input type="checkbox"/> 否	編號: ESFC-泥水空-T
變頻器	1	<input checked="" type="checkbox"/> 是 <input type="checkbox"/> 否	<input checked="" type="checkbox"/> 是 <input type="checkbox"/> 否	編號: ESFC-變頻器-T
土壤採樣器	1	<input checked="" type="checkbox"/> 是 <input type="checkbox"/> 否	<input checked="" type="checkbox"/> 是 <input type="checkbox"/> 否	編號: ESFC-土壤採樣器-T
不鏽鋼管組	1	<input checked="" type="checkbox"/> 是 <input type="checkbox"/> 否	<input checked="" type="checkbox"/> 是 <input type="checkbox"/> 否	編號: ESFC-不鏽鋼管-T
採樣桶	1	<input checked="" type="checkbox"/> 是 <input type="checkbox"/> 否	<input checked="" type="checkbox"/> 是 <input type="checkbox"/> 否	編號: ESFC-採樣桶-T
抓取式採樣器	1	<input checked="" type="checkbox"/> 是 <input type="checkbox"/> 否	<input checked="" type="checkbox"/> 是 <input type="checkbox"/> 否	編號: ESFC-抓取式-T
岩石採樣器	1	<input checked="" type="checkbox"/> 是 <input type="checkbox"/> 否	<input checked="" type="checkbox"/> 是 <input type="checkbox"/> 否	編號: ESFC-岩石-T
除污設備	1	<input checked="" type="checkbox"/> 是 <input type="checkbox"/> 否	<input checked="" type="checkbox"/> 是 <input type="checkbox"/> 否	編號: ESFC-除污-T
溫度計	1	<input checked="" type="checkbox"/> 是 <input type="checkbox"/> 否	<input checked="" type="checkbox"/> 是 <input type="checkbox"/> 否	編號: ESFC-溫度計-T
發光器	1	<input checked="" type="checkbox"/> 是 <input type="checkbox"/> 否	<input checked="" type="checkbox"/> 是 <input type="checkbox"/> 否	編號: ESFC-發光器-T
工具箱	1	<input checked="" type="checkbox"/> 是 <input type="checkbox"/> 否	<input checked="" type="checkbox"/> 是 <input type="checkbox"/> 否	編號: ESFC-工具箱-T
雷射測距儀/皮尺	1	<input checked="" type="checkbox"/> 是 <input type="checkbox"/> 否	<input checked="" type="checkbox"/> 是 <input type="checkbox"/> 否	編號: ESFC-雷射測距儀-T
四用氣體偵測器	1	<input checked="" type="checkbox"/> 是 <input type="checkbox"/> 否	<input checked="" type="checkbox"/> 是 <input type="checkbox"/> 否	編號: ESFC-四用氣體-T
衛星定位儀	1	<input checked="" type="checkbox"/> 是 <input type="checkbox"/> 否	<input checked="" type="checkbox"/> 是 <input type="checkbox"/> 否	編號: ESFC-衛星-T
救生衣	1	<input checked="" type="checkbox"/> 是 <input type="checkbox"/> 否	<input checked="" type="checkbox"/> 是 <input type="checkbox"/> 否	編號: ESFC-救生衣-T
警示設備	1	<input checked="" type="checkbox"/> 是 <input type="checkbox"/> 否	<input checked="" type="checkbox"/> 是 <input type="checkbox"/> 否	編號: ESFC-警示-T
加藥箱(樣品保存試劑)	1	<input checked="" type="checkbox"/> 是 <input type="checkbox"/> 否	<input checked="" type="checkbox"/> 是 <input type="checkbox"/> 否	編號: ESFC-加藥箱-T
加藥箱(去除餘氯干提)	1	<input checked="" type="checkbox"/> 是 <input type="checkbox"/> 否	<input checked="" type="checkbox"/> 是 <input type="checkbox"/> 否	編號: ESFC-加藥箱-T
加藥箱(CN-用)	1	<input checked="" type="checkbox"/> 是 <input type="checkbox"/> 否	<input checked="" type="checkbox"/> 是 <input type="checkbox"/> 否	編號: ESFC-加藥箱-T
加藥箱(硫化物用)	1	<input checked="" type="checkbox"/> 是 <input type="checkbox"/> 否	<input checked="" type="checkbox"/> 是 <input type="checkbox"/> 否	編號: ESFC-加藥箱-T
加藥箱(氨基甲酸鹽用)	1	<input checked="" type="checkbox"/> 是 <input type="checkbox"/> 否	<input checked="" type="checkbox"/> 是 <input type="checkbox"/> 否	編號: ESFC-加藥箱-T
加藥箱(甲基汞用)	1	<input checked="" type="checkbox"/> 是 <input type="checkbox"/> 否	<input checked="" type="checkbox"/> 是 <input type="checkbox"/> 否	編號: ESFC-加藥箱-T
加藥箱(甲基汞用)	1	<input checked="" type="checkbox"/> 是 <input type="checkbox"/> 否	<input checked="" type="checkbox"/> 是 <input type="checkbox"/> 否	編號: ESFC-加藥箱-T
加藥箱(有機磷農藥用)	1	<input checked="" type="checkbox"/> 是 <input type="checkbox"/> 否	<input checked="" type="checkbox"/> 是 <input type="checkbox"/> 否	編號: ESFC-加藥箱-T

審核人員: 王淑娟

## 台灣檢驗科技股份有限公司

行政院環保署許可證字號: 環署環檢字第035號

## 水質水量樣品檢測報告

行程代碼: FIWA211125A10

委託單位: 勤智興業有限公司

計畫名稱: 110年度湖山水庫營運階段環境監測及檢討分析

樣品特性: 水樣

樣品編號: PWB091701-06

採樣單位: 台灣檢驗科技股份有限公司

採樣方法: -----

採樣地點: 雲林縣斗六市

檢測目的: 環境影響評估

採樣時間: 110年11月25日10時56分

至: 110年11月25日12時36分

收樣時間: 110年11月26日08時11分

報告日期: 110年12月07日

報告編號: PW/2021/B091701

聯絡人: 林奕均

電話/傳真: 02-2299-3279ext2308 / 02-2299-3261

備註: 1.本報告已由核可報告簽署人審核無誤,並簽署於內部報告文件,簽署人如下:

無機檢測類: 陳孟筠(FII-21)/呂東榮(FII-16)/廖方瑜(FII-09)/陳慧文(FII-08)。

2.本報告共3頁,分離使用無效。

3.低於方法偵測極限之測定值以“ND”表示,並註明其方法偵測極限(MDL);若高於MDL但低於檢量線最低點濃度時,以“&lt;檢測報告最低值數單位值”表示,並括號註明其實測值。

4.本報告僅對該樣品負責,不得隨意複製及作為宣傳廣告之用。

聲明書: (一)茲保證本機構檢驗室分析之樣品,自本檢驗室收樣至報告發出之過程,係在委託人/申報人指示下,以本公司人員最佳之專業知能,完全依照行政院環境保護署及有關機關之標準方法及品保品管等相關規定,秉持公正、誠實進行採樣、檢測。絕無虛偽不實,如有違反,就政府機關所受損失賠償責任之外,並接受主管機關依法令所為之行政處分及刑事處罰。

(二)吾人瞭解如自身受政府機關委任從事公務,亦屬於刑法上之公務員,並瞭解刑法上圖利罪、公務員登載不實偽造文書及貪污治罪條例之相關規定,如有違反,亦為刑法及貪污治罪條例之適用對象,願受最嚴厲之法律制裁。

公司名稱: 台灣檢驗科技股份有限公司

負責人: 權彥成

檢驗室主管: 王淑娟

(第1頁,共3頁)

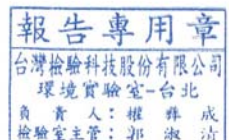



樣品編號：PWB091701~06

序號	樣品編號		MDL	單位	PWB091701	PWB091702	PWB091703	PWB091704	PWB091705	PWB091706	-	-	-	-
	檢測項目	檢測方法			湖南瀟江(第二取出水工)(表層)	湖南瀟江(第二取出水工)(中層)	湖南瀟江(第二取出水工)(底層)	湖南瀟江(第一取出水工)(表層)	湖南瀟江(第一取出水工)(中層)	湖南瀟江(第一取出水工)(底層)	-	-	-	-
1	pH	NIEA W424.53A	-	-	8.1(24.0℃)	7.9(23.8℃)	7.8(23.5℃)	8.1(24.5℃)	8.1(24.3℃)	8.1(24.0℃)	-	-	-	-
2	水溫	NIEA W217.51A	-	℃	24.0	23.8	23.5	24.5	24.3	24.0	-	-	-	-
3	溶氧量	NIEA W455.52C	-	mg/L	5.9	5.2	4.9	5.7	5.3	5.1	-	-	-	-
4	水量	NIEA W022.51C	-	m <sup>3</sup> /min	無法量測	無法量測	無法量測	無法量測	無法量測	無法量測	-	-	-	-
5	大腸桿菌群	NIEA E202.55B	10 <sup>4</sup>	CFU/100mL	15	<10	<10	<10	<10	<10	-	-	-	-
6	懸浮固體	NIEA W210.58A	1.0 <sup>†</sup>	mg/L	1.8	1.7	1.7	1.2	1.3	17.6	-	-	-	-
7	銀	NIEA W311.54C	0.003	mg/L	ND	ND	ND	ND	ND	ND	-	-	-	-
8	鎘	NIEA W311.54C	0.001	mg/L	ND	ND	ND	ND	ND	ND	-	-	-	-
9	銅	NIEA W311.54C	0.005	mg/L	ND	ND	ND	ND	ND	ND	-	-	-	-
10	錳	NIEA W311.54C	0.005	mg/L	<0.020(0.0131)	<0.020(0.0124)	<0.020(0.0149)	<0.020(0.0064)	<0.020(0.0071)	0.022	-	-	-	-
11	鉻	NIEA W311.54C	0.003	mg/L	ND	ND	ND	ND	ND	ND	-	-	-	-
12	鎘	NIEA W311.54C	0.005	mg/L	<0.020(0.0152)	<0.020(0.0143)	<0.020(0.0144)	<0.020(0.0129)	<0.020(0.0142)	<0.020(0.0159)	-	-	-	-
13	六價鉻	NIEA W320.52A	0.0074	mg/L	ND	ND	ND	ND	ND	ND	-	-	-	-
14	汞	NIEA W330.52A	0.00015	mg/L	ND	ND	ND	ND	ND	ND	-	-	-	-
15	砷	NIEA W341.51B	0.0004	mg/L	ND	ND	ND	ND	ND	ND	-	-	-	-
16	總氮	NIEA W423.52C	0.11	mg/L	0.80	0.77	1.09	0.77	0.74	0.78	-	-	-	-
17	總磷	NIEA W427.53B	0.002	mg P/L	0.009	0.009	0.009	0.009	0.011	0.014	-	-	-	-
18	砷	NIEA W434.54B	0.0003	mg/L	<0.0020(0.00053)	<0.0020(0.00069)	<0.0020(0.00058)	<0.0020(0.00059)	<0.0020(0.00056)	<0.0020(0.00091)	-	-	-	-
19	氨氮	NIEA W437.52C	0.001	mg/L	<0.05(0.002)	<0.05(0.002)	<0.05(0.002)	<0.05(0.002)	<0.05(0.002)	<0.05(0.002)	-	-	-	-
20	油脂(正己烷抽出物)	NIEA W506.23B	1.0 <sup>†</sup>	mg/L	<1.0	<1.0	<1.0	<1.0	<1.0	<1.0	-	-	-	-
21	生化需氧量	NIEA W510.55B	1.0 <sup>†</sup>	mg/L	<1.0	<1.0	<1.0	<1.0	<1.0	<1.0	-	-	-	-
22	化學需氧量	NIEA W517.53B	3.2	mg/L	ND	ND	ND	ND	ND	3.4	-	-	-	-
23	總有機碳	NIEA W532.52C	0.05	mg/L	0.9	0.8	0.9	0.7	0.7	0.7	-	-	-	-
以下空白														
備註					1."†"表示為報告極限之值。 2.PWB091701~05懸浮固體樣品以全量過濾分析仍未達2.5 mg，無法執行重複分析。 3.PWB091701~06生化需氧量之溶氧耗量無法達到大於2.0mg/L方法規定。 4.菌落數若大於100以上時，數據以科學符號表示，例如1.5E+02，即為1.5×10 <sup>2</sup> 。 5.PWB091701~06其流速小於偵測極限0.03m/s，故水量無法量測。									

(第2頁, 共3頁)

報告專用章  
台灣檢驗科技股份有限公司  
環境實驗室-台北  
負責人：權 群 成  
實驗室主管：郭 淑 清

此報告是本公司依照背面所印之通用服務條款所簽發，此條款可在本公司網站<http://www.sgs.com.tw/Terms-and-Conditions>閱覽，凡電子文件之格式依<http://www.sgs.com.tw/Terms-and-Conditions>之電子文件期限與條件處理。請注意條款有關責任、賠償之限制及管轄權之約定。任何持有此文件者，請注意本公司製作之結果報告書將僅反映執行時所紀錄且於接受指示範圍內之事實。本公司僅對客戶負責，此文件不助礙當事人在交易上權利之行使或義務之免除。未經本公司事先書面同意，此報告不可部份複製。任何未經授權之變更、偽造、或曲解本報告所顯示之內容，皆為不合法，違犯者可能遭受法律上最嚴厲之追訴。除非另有說明，此報告結果僅對測試之樣品負責。

TWD 4346727

SGS Taiwan Ltd.  
台灣檢驗科技股份有限公司

136-1, Wu Kung Road, New Taipei Industrial Park, Wu Ku District, New Taipei City 248016, Taiwan /248016 新北市五股區新北產業園區五工路136-1號

t (886-2) 2299-3939

f (886-2) 2299-3261

www.sgs.com.tw

Member of SGS Group

3002

樣品編號：PWB091701~06

序 號	品 保 樣 品 名 稱		查核樣品分析結果			添加樣品分析結果				重複樣品分析結果			
	檢測項目	檢測方法	配製值 (mg/L)	回收率(%)	查核 管制標準	添加量 (μg)	分析值 (μg)	回收率(%)	添加 管制標準	分析濃度1 (mg/L)	分析濃度2 (mg/L)	差異 百分比率(%)	重複 管制標準
1	懸浮固體	NIEA W210.58A	-	-	-	-	-	-	-	17.6	17.6	0.0	0~20%
2	銀	NIEA W311.54C	0.100	103.1	80~120%	5.00	4.99	99.8	80~120%	0.100	0.0994	0.4	0~20%
3	鎘	NIEA W311.54C	0.0100	99.8	80~120%	0.500	0.518	103.5	80~120%	0.0104	0.00975	6.0	0~20%
4	銅	NIEA W311.54C	0.100	100.7	80~120%	5.00	5.61	112.2	80~120%	0.113	0.107	4.9	0~20%
5	錳	NIEA W311.54C	0.100	105.1	80~120%	5.00	5.28	105.7	80~120%	0.119	0.114	4.5	0~20%
6	鎘	NIEA W311.54C	0.100	98.8	80~120%	5.00	5.24	104.9	80~120%	0.105	0.100	5.1	0~20%
7	鉍	NIEA W311.54C	0.100	107.0	80~120%	5.00	5.32	106.3	80~120%	0.122	0.117	3.8	0~20%
8	六價鉻	NIEA W320.52A	0.100	96.0	80~120%	2.50	2.50	100.0	75~125%	0.0523	0.0548	4.7	0~20%
9	汞	NIEA W330.52A	0.00400	92.2	80~120%	0.200	0.191	95.6	75~125%	0.00194	0.00199	2.2	0~20%
10	砷	NIEA W341.51B	0.0100	108.9	80~120%	0.250	0.244	97.6	75~125%	0.00488	0.00519	6.2	0~20%
11	總磷	NIEA W427.53B	0.0445	97.1	80~120%	1.00	1.03	103.4	80~120%	0.679	0.661	2.8	0~20%
12	砷	NIEA W434.54B	0.00600	108.1	80~120%	0.150	0.160	106.6	75~125%	0.00346	0.00343	0.9	0~20%
13	亞硝酸鹽氮	NIEA W436.52C	0.0608	93.1	80~120%	0.500	0.477	95.4	75~125%	0.0213	0.0212	0.5	0~20%
14	硝酸鹽氮	NIEA W436.52C	0.452	103.7	80~120%	5.50	5.99	108.8	75~125%	0.657	0.629	4.5	0~20%
15	氨氮	NIEA W437.52C	1.00	103.3	85~115%	25.0	23.3	93.4	85~115%	0.955	0.957	0.2	0~15%
16	凱氏氮	NIEA W438.50C	4.82	104.2	85~115%	50.0	49.5	99.0	85~115%	2.12	2.11	0.4	0~15%
17	油脂	NIEA W506.23B	24.0	95.0	78~114%	-	-	-	-	-	-	-	-
18	生化需氧量	NIEA W510.55B	198	-13.2	±30.5mg/L	-	-	-	-	185	178	4.0	0~20%
19	化學需氧量	NIEA W517.53B	50.0	96.7	85~115%	-	-	-	-	141	140	0.4	0~20%
20	總有機碳	NIEA W532.52C	3.00	106.6	85~115%	50.0	49.9	99.7	75~125%	0.925	0.852	8.2	0~15%
	以下空白												
備 註	1.查核樣品之回收率欄位，生化需氧量項目是指葡萄糖-麴酸胺溶液之BOD配製差異值，單位為mg/L。												
	<div>報告專用章</div> <div>台灣檢驗科技股份有限公司</div>												

(第3頁, 共3頁)

報告專用章  
台灣檢驗科技股份有限公司  
環境實驗室-台北  
負責人：權 群 成  
實驗室主管：郭 淑 清

此報告是本公司依照背面所印之通用服務條款所簽發，此條款可在本公司網站<http://www.sgs.com.tw/Terms-and-Conditions>閱覽，凡電子文件之格式依<http://www.sgs.com.tw/Terms-and-Conditions>之電子文件期限與條件處理。請注意條款有關責任、賠償之限制及管轄權之約定。任何持有此文件者，請注意本公司製作之結果報告書將僅反映執行時所紀錄且於接受指示範圍內之事實。本公司僅對客戶負責，此文件不助礙當事人在交易上權利之行使或義務之免除。未經本公司事先書面同意，此報告不可部份複製。任何未經授權之變更、偽造、或曲解本報告所顯示之內容，皆為不合法，違犯者可能遭受法律上最嚴厲之追訴。除非另有說明，此報告結果僅對測試之樣品負責。

TWD 4346728

SGS Taiwan Ltd.  
台灣檢驗科技股份有限公司

136-1, Wu Kung Road, New Taipei Industrial Park, Wu Ku District, New Taipei City 248016, Taiwan /248016 新北市五股區新北產業園區五工路136-1號

t (886-2) 2299-3939

f (886-2) 2299-3261

www.sgs.com.tw

Member of SGS Group

3002

台灣檢驗科技股份有限公司  
水質水量樣品檢測報告

行程代碼：	FIWA211125A10
委託單位：	勤智興業有限公司
計畫名稱：	110年度湖山水庫營運階段環境監測及檢討分析
樣品特性：	水樣
樣品編號：	PWB091701~06
採樣單位：	台灣檢驗科技股份有限公司
採樣方法：	----
採樣地點：	雲林縣斗六市

檢測目的：-----

採樣時間：110年11月25日10時56分

至：110年11月25日12時36分

收樣時間：110年11月26日08時11分

報告日期：110年12月07日

報告編號：PW/2021/B091702

聯絡人：林奕均

電話/傳真：02-2299-3279ext12308 / 02-2299-3261

備註：1.本報告共2頁，分離使用無效。

2. 低於方法偵測極限之測定值以“ND”表示，並註明其方法偵測極限(MDL)；若高於MDL但低於檢量線最低點濃度時，以“<檢測報告最低位數單位值”表示，並括號註明其實測值。

3. 本報告僅對該樣品負責，不得隨意複製及作為宣傳廣告之用。

聲明書：(一)茲保證本機構檢驗至分析之樣品，自本檢驗室收樣至報告發出之過程，係在委託人／申報人指示下，以本公司人員最佳之專業知能，完全依照行政院環境保護署及有關機關之標準方法及品保品管等相關規定，秉持公正、誠實進行採樣、檢測。絕無虛偽不實，如有違反，就政府機關所受損失願負連帶賠償責任之外，並接受主管機關依法令所為之行政處分及刑事處罰。

(二)吾人瞭解如自身受政府機關委任從事公務，亦屬於刑法上之公務員，並瞭解刑法上圖利罪、公務員登載不實偽造文書及貪污罪條例之相關規定，如有違反，亦為刑法及貪污罪條例之適用對象，願受最嚴厲之法律制裁。

公司名稱：台灣檢驗科技股份有限公司

負責人：權彝成

檢驗室主管：

白<sup>2</sup>方元<sup>11</sup>47

(第1頁，共2頁)

此報告是本公司依照背面所印之通用服務條款所簽發，此條款可在本公司網站<http://www.sgs.com.tw/Terms-and-Conditions>閱覽，凡電子文件之格式依<http://www.sgs.com.tw/Terms-and-Conditions>之電子文件期限與條件處理。請注意條款有關於責任、賠償之限制及管轄權的約定。任何持有此文件者，請注意本公司製作之結果報告書將僅反映執行時所記錄且於接受指示範圍內之事實。本公司不對客戶負責，本公司亦不擔當當事人在交易上權利之行使或義務之免除。未經本公司事先書面同意，此報告不可部份複製。任何未經授權之變更、偽造、或曲解本報告所顯示之內容，皆為不合，違犯者可能遭受法律上最嚴厲之追訴。如有任何說明，此報告將僅對測試之樣品負責。

TWD 4346729

SGS Taiwan Ltd.  
台灣檢驗科技股份有限公司

136-1, Wu Kung Road, New Taipei Industrial Park, Wu Ku District, New Taipei City 248016, Taiwan / 248016 新北市五股區新北產業園區五工路136-1號

t (886-2) 2299-3939

† (886-2) 2299-3261

www.sgs.com.tw

Member of SGS Group

3002

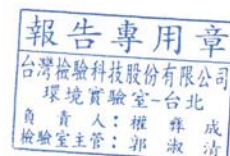

台灣檢驗科技股份有限公司  
樣品檢測報告

樣品編號：PWB091701~06

[illegible]

(第2頁，共2頁)

此報告是本公司依照背面所印之通用服務條款所寄發，此條款可在本公司網站<http://www.sgs.com.tw/Terms-and-Conditions>閱覽，凡電子文件之格式依<http://www.sgs.com.tw/Terms-and-Conditions>之電子文件期限與條件處理。請注意條款有關於責任、賠償之限制及管轄權的約定。任何持有此文件者，請注意本公司製作之結果報告書將僅反映執行時所紀錄且於接受指示範圍內之事實。本公司僅對客戶負責，此報告不得妨礙當事人在交易上權利之行使或義務之免除。未經本公司事先書面同意，此報告不可部份複製、任何未經授權的變更、偽造、或曲解本報告所顯示之內容，皆為不合法，違犯者可能遭受法律上最嚴厲之追訴。除非另有說明，此條款將僅對測試之樣品負責。

TWD 4346730

SGS Taiwan Ltd.  
台灣檢驗科技股份有限公司

136-1, Wu Kung Road, New Taipei Industrial Park, Wu Ku District, New Taipei City 248016, Taiwan / 248016 新北市五股區新北產業園區五工路136-1號

† (886-2) 2299-3939

† 1886-21 2299.3261

WWW.SOS.COM.TW

Member of SGS Group

3002

**A01-3-57**





採樣時間	位置	樣品編號	數量	檢測項目	添加試劑/保存方式	容器/體積	備註
		PWB091703	1	N03-N02-(FIA)NO3-NN02-NW (FIA)TN	無明處, 42°C 冷藏	PE瓶/L	
			1	SS	無明處, 42°C 冷藏	PE瓶/L, L, 30, 100, 200, 500, 1000	
			3	TOC	硫酸pH2, 42°C 冷藏	無明處, 42°C 冷藏	
			1	T-P	硫酸pH2, 42°C 冷藏	無明處, 42°C 冷藏	
			1	磷酸素	無明處, 42°C 冷藏	無明處, 42°C 冷藏	
		PWB091704	1	BOD	無明處, 42°C 冷藏	PE瓶/L	上蓋及內蓋處之試水, 已封合
	湖南增城 (第一取水口)		1	COD(密閉)	無明處, 42°C 冷藏	PE瓶/250mL	
			1	C6+	無明處, 42°C 冷藏	PE瓶/500mL	
			1	氮氮NH3-N	無明處, 42°C 冷藏	PE瓶/250mL	
			1	Coliform(CFU)	無明處, 42°C 冷藏	無明處, 42°C 冷藏	
			1	TRN	無明處, 42°C 冷藏	PE瓶/L	
			3	TOC	硫酸pH2, 42°C 冷藏	無明處, 42°C 冷藏	
			1	T-P	硫酸pH2, 42°C 冷藏	無明處, 42°C 冷藏	
			1	磷酸素	無明處, 42°C 冷藏	無明處, 42°C 冷藏	
			1	BOD	無明處, 42°C 冷藏	PE瓶/L	上蓋及內蓋處之試水, 已封合
	湖南增城 (第一取水口)		1	COD(密閉)	無明處, 42°C 冷藏	PE瓶/250mL	
			1	C6+	無明處, 42°C 冷藏	PE瓶/500mL	
			1	氮氮NH3-N	無明處, 42°C 冷藏	PE瓶/250mL	
			1	Coliform(CFU)	無明處, 42°C 冷藏	無明處, 42°C 冷藏	
			1	TRN	無明處, 42°C 冷藏	PE瓶/L	
			3	TOC	硫酸pH2, 42°C 冷藏	無明處, 42°C 冷藏	
			1	T-P	硫酸pH2, 42°C 冷藏	無明處, 42°C 冷藏	
			1	磷酸素	無明處, 42°C 冷藏	無明處, 42°C 冷藏	
			1	BOD	無明處, 42°C 冷藏	PE瓶/L	上蓋及內蓋處之試水, 已封合
	湖南增城 (第一取水口)		1	COD(密閉)	無明處, 42°C 冷藏	PE瓶/250mL	

採樣時間	位置	樣品編號	數量	檢測項目	添加試劑/保存方式	容器/體積	備註
	工(中層)	PWB091705	1	COD(密閉)	硫酸pH2, 42°C 冷藏	PE瓶/250mL	
			1	C6+	無明處, 42°C 冷藏	PE瓶/500mL	
			1	氮氮NH3-N	硫酸pH2, 42°C 冷藏	PE瓶/250mL	
			1	Coliform(CFU)	無明處, 42°C 冷藏	無明處, 42°C 冷藏	含10mL試水, 已封合
			1	TRN	無明處, 42°C 冷藏	PE瓶/L	
			1	Ag-As-Cd-Cu-Hg-Mn-Pb-Sr-Zn	低汞酸pH2, 42°C 冷藏	PE瓶/1L	
			1	DO(電極, 現場, pH, 現場, 水量, 水量, 現場, 現場, 現場)	無明處, 42°C 冷藏	PE瓶/250mL	6.98/33.9
			1	TKN	無明處, 42°C 冷藏	PE瓶/L	
			1	N03-N02-(FIA)NO3-NN02-NW (FIA)TN	無明處, 42°C 冷藏	PE瓶/L	
			1	SS	無明處, 42°C 冷藏	PE瓶/L, L, 30, 100, 200, 500, 1000	
			3	TOC	硫酸pH2, 42°C 冷藏	無明處, 42°C 冷藏	
			1	T-P	硫酸pH2, 42°C 冷藏	無明處, 42°C 冷藏	
			1	磷酸素	無明處, 42°C 冷藏	無明處, 42°C 冷藏	
	湖南增城 (第一取水口)	PWB091706	1	BOD	無明處, 42°C 冷藏	PE瓶/L	上蓋及內蓋處之試水, 已封合
			1	COD(密閉)	無明處, 42°C 冷藏	PE瓶/250mL	
			1	COD(密閉)	硫酸pH2, 42°C 冷藏	PE瓶/250mL	
			1	C6+	無明處, 42°C 冷藏	PE瓶/500mL	
			1	氮氮NH3-N	硫酸pH2, 42°C 冷藏	PE瓶/250mL	
			1	Coliform(CFU)	無明處, 42°C 冷藏	無明處, 42°C 冷藏	含10mL試水, 已封合
			1	TRN	無明處, 42°C 冷藏	PE瓶/L	
			1	Ag-As-Cd-Cu-Hg-Mn-Pb-Sr-Zn	低汞酸pH2, 42°C 冷藏	PE瓶/1L	
			1	DO(電極, 現場, pH, 現場, 水量, 水量, 現場, 現場, 現場)	無明處, 42°C 冷藏	PE瓶/250mL	6.98/34.1



採樣時間	位置	樣品編號	數量	檢測項目	添加試劑 /保存方式	容器/體積	備註
		PWB091706	1	TKN	硫酸pH2, 42°C冷	1000 mL	
			1	NO <sub>3</sub> -NO <sub>2</sub> -F(A)NO <sub>3</sub> -N(NO <sub>2</sub> -N)(F)ALIN	硫酸pH2, 42°C冷	1000 mL	
			1	SS	無pH2, 42°C冷	1000 mL (CIR) (L)	
			3	TOC	硫酸pH2, 42°C冷	1000 mL	
			1	T-P	硫酸pH2, 42°C冷	1000 mL	
12:36			1	葉綠素a	無pH2, 42°C冷	1000 mL	

樣品總數量：61

PE瓶	PE袋	不銹鋼筒	六價路通紙	培養皿
61	無菌袋(9)	採樣袋	吸附管	多孔金屬
20	PETG/不銹鋼管	濾紙/濾筒	XOD-2	片採樣器
4	折疊水箱	銀膜濾紙	泡棉	溶菌箱

樣品運送及保存：

(取)採樣人員：賴志軒

會採人員：大

運送人員：同(取)採樣人員/大

樣品運送方式：大

樣品保存方法：大

樣品保存方法：  
☐ 避光 ☐ 暗處 4±2°C ☐ -15°C以下 ☐ 10°C以下  
☐ 10-20°C ☐ 25°C以下 ☐ 室溫 ☐ 其他

LIMS系統登錄人員/日期時間：蔡嘉穎 11/16/2021

收樣人員：洪偉哲 11/16

均符合保存方法  
☐ 超過保存期限 ☐ 未冷藏  
☐ 容器不符 ☐ pH不符合  
☐ 未貼封條 ☐ 其它

SGS

台灣檢驗科技股份有限公司

## 現場檢驗項目表

計劃名稱：110年度湖山水庫營運階段環境監測及檢討分析

委託單位：勤智興業有限公司

氣候：☒晴 ☐陰 ☐雨樣品基質：☐地下水 ☐飲用水 ☒水質 ☐海域水質 ☐飲水設備 ☐BK ☐其他：

採樣日期：2021年11月25日

## 現場檢驗項目：

樣品編號 (或序號)	pH值 (pH/溫度°C) ±0.1		EC (µmho/cm)	自來水管路 有效餘氯 (mg/L) ±10%	ORP (mv)	總餘氯 (mg/L)	自由 餘氯 (mg/L)	DO					水量 (m <sup>3</sup> /sec) (m <sup>3</sup> /min)	水位 (m)	透明度 (m)
		(平均)						溶氧值 (mg/L)	溫度 (°C)	飽和 DO%	鹽度 0/00	大氣 壓力 mbar			
PWB091701	8.07/24.0	8.08/24.0						5.89	24.1	70.8	0.1	994	無法 量測		4.0
PWB091702	7.95/23.8	7.94/23.8						5.22	23.9	63.5	0.1	994	無法 量測		*
PWB091703	7.83/23.5	7.84/23.5						4.89	23.6	58.5	0.1	995	無法 量測		*
PWB091704	8.14/24.5	8.14/24.5						5.72	24.4	70.1	0.1	995	無法 量測		3.0
PWB091705	8.12/24.3	8.11/24.3						5.27	24.2	64.1	0.1	994	無法 量測		*
PWB091706	8.12/24.0	8.12/24.0						5.13	24.1	63.1	0.1	994	無法 量測		*

PWB091701、PWB091702、PWB091703、PWB091704、PWB091705、PWB091706 其流速小，於偵測極限0.03m/s  
故出具無流量測10

審核：

于俊凱 11/25

頁次：

1 / 1

廖惟聰 11/26

陳孟筠 11/29





## 河川、湖泊及水庫水質採樣現場記錄表

計畫名稱: 110 年度湖山水庫營運階段環境監測及檢討分析	
採樣地點: 湖南壩址(第一取出水工)	衛星定位座標(■TW97 □WGS84) X(E): 212707 Y(N): 2621348
採樣日期: 2021.11.25	採樣人員: 趙允新
採樣時間: 14:46-15:36	天氣: 晴 □陰 □雨 氣溫: 24.0 °C
水樣採集: ■單一水樣 □混和水樣	
採樣方式: □涉水 ■艇筏或船隻作業 □橋上測定 □其他	
採樣器種類: □伸縮式採樣器 □吊索懸掛水桶 ■深層採水器 □其他	
■湖泊、水庫採樣 採樣點水深: 37.1 公尺 採樣深度: ■表水層(水面下 0.5 公尺處) ■中層(水面下 18.6 公尺處) ■底層(底床上 1 公尺處)	
□河川採樣 是否為感潮河段: □是 □否 (若為感潮河段, 低平潮時間: ) 是否為表層採樣: □是 □否(如勾選「否」, 請紀錄採樣深度)	
採樣點: 左岸 中央 右岸	水深: 公尺 公尺 公尺 公尺 公尺 公尺
水深: 1.5 公尺 (水深 3/5 處) 水深: 介於 1.5-3.0 公尺 (水深 1/5、4/5 處) 水深: > 3.0 公尺 (水深 1/5、3/5、4/5 處)	採樣深度: 公尺 公尺 公尺 公尺 公尺 公尺
採樣位置示意圖 土地公坑溪支流 山壁 山壁 湖山水庫第一取出水工 壩頂道路 採樣位置: 現場水體狀況 水流: □湍急 □一般 □緩慢 □靜止 水質: □澄清 □微濁 □混濁 水色: □透明無色 □其他 色 異味: □有 □無 其他: □漂流物 □沉澱物 採樣位置附近地勢 岸邊景觀 東向: 山壁 西向: 壩體 南向: 水庫 北向: 水庫 匯流情形: ■有 □無 可能污染源: 壩	
*圖示需註明水流方向、採樣斷面(左中右 3 採樣點)位置。 *描述之可能污染源, 需於圖中標明與採樣點的相關位置。	

審核人員: 王凌雲

## 水質採樣各式儀器使用及校正記錄表

使用/校正日期: 2021.11.25

使用人員: 趙允新

儀器名稱	儀器型號	儀器編號	使用狀況	檢驗方法
溫度計/pH計	WTW pH 3310 ■3310 WTW pH 330i □	ESPC -pH-	良好 □異常	NIEA W217 NIEA W424
儀器校正				
pH	■ pH=7 ■ pH=4 20.4 20.4	校正後確認(pH=7)	零點電位(mV)	斜率(mV/pH)
溫度(°C)	20.4 20.4	實測值 7.02 理論值 7.00	-25 ~ 25	-61 ~ -56
編號	200715-6-011	200715-6-004	±0.05	
分裝日期	2021.11.22	2021.11.22	200312-6-006	3.0
儀器編號				
儀器名稱	儀器型號	儀器編號	使用狀況	檢驗方法
導電度計	WTW Cond 3310 ■3310 WTW Cond 330i □	ESPC -EC-	良好 □異常	NIEA W203
標準溶液校正				
編號	210420-6-003	1413	溫度(°C)	電極常數(cm <sup>-1</sup> )
分裝日期	2021.11.22	20.4	儀器讀值 (umho/cm)	0.450-0.500
第二來源標準溶液(視專案計畫需求)	0.001N KCl / 0.01N KCl / 0.1N KCl / 39000 ppm NaCl	1413	儀器讀值 (umho/cm)	儀器讀值允收範圍 0.001N KCl (140-154) 0.01N KCl (1384-1440) 0.1N KCl (12687-13073) 39000 ppm NaCl (58113-59287)
編號				
分裝日期				
儀器名稱	儀器型號	儀器編號	使用狀況	檢驗方法
氧化還原電位計	WTW PH 3310 ■3310 WTW PH 330i □	ESPC -ORP-	良好 □異常	
校正標準液(mV)	實測值(mV)	溫度(°C)	理論值(mV)	合格參考值 ± 20 mV
220				
校正標準液編號	200717-6-005	分裝日期		
儀器名稱	儀器型號	儀器編號	使用狀況	檢驗方法
溶氧計	WTW Oxi 3310 ■3310 WTW Oxi 330i □	ESPC -DO-	良好 □異常	NIEA W455
大氣壓力計比對值(誤差<1%) 電極檢查: ■是 □否-電極內是否有氣泡。 □是 □否-電極薄膜表面是否污損或因氧化而嚴重變黑。 ■是 □否-電極薄膜表面是否有氣泡。 □是 □否-電極薄膜表面是否光滑且無破損。 ■是 □否-電極是否破損。				
攜出件(mbar)	標準件(mbar)	991 990		
飽和溶氧確認				
實測值(mg/L)	溫度(°C)	理論值(mg/L)	溶氧百分比(%)	斜率0.7~1.25
8.92	19.9	9.11	98.2	0.94
儀器校正				
濁度計	TURBIDITY METER	ESPC -濁度計-T	儀器型號	檢驗方法
			AQ3010	NIEA W219
標準液	800 NTU	100 NTU	0.02 NTU	100 NTU
編號	ESPC	-濁度計-T	一校正組	85-115 (NTU)
有效期限	2022.09	實測值		符合 □異常

審核人員: 王凌雲



採樣日期: 2021.11.25

使用前後清點人員: 莊淑清

設備名稱	數量	狀況是否良好		備註 (若有儀器編號請註記)
		使用前	使用後	
水質儀器組	1	<input checked="" type="checkbox"/> 是	<input checked="" type="checkbox"/> 是	編號: W1260H: 12/PEC: T12 DO: T12
餘氯計	0	<input checked="" type="checkbox"/> 是	<input checked="" type="checkbox"/> 是	編號: ESRC-餘氯計-T1
氧化還原計	0	<input checked="" type="checkbox"/> 是	<input checked="" type="checkbox"/> 是	編號: ESRC-ORP-T1
濁度計	0	<input checked="" type="checkbox"/> 是	<input checked="" type="checkbox"/> 是	編號: ESRC-濁度計-T1
水深計	1	<input checked="" type="checkbox"/> 是	<input checked="" type="checkbox"/> 是	編號: ESRC-水深計-T1
流速計	1	<input checked="" type="checkbox"/> 是	<input checked="" type="checkbox"/> 是	編號: ESRC-流速計-T05
求位計	0	<input checked="" type="checkbox"/> 是	<input checked="" type="checkbox"/> 是	編號: ESRC-求位計-T1
採水器(Dipper)	1	<input checked="" type="checkbox"/> 是	<input checked="" type="checkbox"/> 是	編號: ESRC-採水器-T1
深水採樣器	0	<input checked="" type="checkbox"/> 是	<input checked="" type="checkbox"/> 是	編號: ESRC-深水採樣器-T1
貝勒管	0	<input checked="" type="checkbox"/> 是	<input checked="" type="checkbox"/> 是	編號: ESRC-貝勒管-T1
水筒	2	<input checked="" type="checkbox"/> 是	<input checked="" type="checkbox"/> 是	編號: ESRC-水筒-T1
氣囊式泵浦	0	<input checked="" type="checkbox"/> 是	<input checked="" type="checkbox"/> 是	編號: ESRC-氣囊式泵浦-T1
微流注控制器	0	<input checked="" type="checkbox"/> 是	<input checked="" type="checkbox"/> 是	編號: ESRC-微流注控制器-T1
水龍頭	0	<input checked="" type="checkbox"/> 是	<input checked="" type="checkbox"/> 是	編號: ESRC-水龍頭-T1
沉水泵	0	<input checked="" type="checkbox"/> 是	<input checked="" type="checkbox"/> 是	編號: ESRC-沉水泵-T1
變頻器	0	<input checked="" type="checkbox"/> 是	<input checked="" type="checkbox"/> 是	編號: ESRC-變頻器-T1
過濾設備	0	<input checked="" type="checkbox"/> 是	<input checked="" type="checkbox"/> 是	編號: ESRC-過濾設備-T1
土壤採樣組	0	<input checked="" type="checkbox"/> 是	<input checked="" type="checkbox"/> 是	編號: ESRC-土壤採樣組-T1
不銹鋼管組	0	<input checked="" type="checkbox"/> 是	<input checked="" type="checkbox"/> 是	編號: ESRC-不銹鋼管組-T1
採樣錘	0	<input checked="" type="checkbox"/> 是	<input checked="" type="checkbox"/> 是	編號: ESRC-採樣錘-T1
採樣桶	0	<input checked="" type="checkbox"/> 是	<input checked="" type="checkbox"/> 是	編號: ESRC-採樣桶-T1
採樣式採樣器	0	<input checked="" type="checkbox"/> 是	<input checked="" type="checkbox"/> 是	編號: ESRC-採樣式採樣器-T1
岩心採樣器	0	<input checked="" type="checkbox"/> 是	<input checked="" type="checkbox"/> 是	編號: ESRC-岩心採樣器-T1
除污設備	0	<input checked="" type="checkbox"/> 是	<input checked="" type="checkbox"/> 是	編號: ESRC-除污設備-T1
冰桶	0	<input checked="" type="checkbox"/> 是	<input checked="" type="checkbox"/> 是	編號: ESRC-冰桶-T1
溫度計	0	<input checked="" type="checkbox"/> 是	<input checked="" type="checkbox"/> 是	編號: ESRC-溫度計-T1
鉛筆/鋼筆/沙漏	0	<input checked="" type="checkbox"/> 是	<input checked="" type="checkbox"/> 是	編號: ESRC-鉛筆/鋼筆/沙漏-T1
工具箱	0	<input checked="" type="checkbox"/> 是	<input checked="" type="checkbox"/> 是	編號: ESRC-工具箱-T1
雷射測距儀/皮尺	0	<input checked="" type="checkbox"/> 是	<input checked="" type="checkbox"/> 是	編號: ESRC-雷射測距儀/皮尺-T1
四用氣體偵測器	0	<input checked="" type="checkbox"/> 是	<input checked="" type="checkbox"/> 是	編號: ESRC-四用氣體偵測器-T1
衛星定位儀	0	<input checked="" type="checkbox"/> 是	<input checked="" type="checkbox"/> 是	編號: ESRC-衛星定位儀-T1
救生衣	0	<input checked="" type="checkbox"/> 是	<input checked="" type="checkbox"/> 是	編號: ESRC-救生衣-T1
警用設備	0	<input checked="" type="checkbox"/> 是	<input checked="" type="checkbox"/> 是	編號: ESRC-警用設備-T1
加藥箱(樣品保存試劑)	1	<input checked="" type="checkbox"/> 是	<input checked="" type="checkbox"/> 是	編號: ESRC-加藥箱(樣品保存試劑)-T1
加藥箱(去除餘氯干擾)	1	<input checked="" type="checkbox"/> 是	<input checked="" type="checkbox"/> 是	編號: ESRC-加藥箱(去除餘氯干擾)-T1
加藥箱(CN-用)	0	<input checked="" type="checkbox"/> 是	<input checked="" type="checkbox"/> 是	編號: ESRC-加藥箱(CN-用)-T1
加藥箱(硫化物用)	0	<input checked="" type="checkbox"/> 是	<input checked="" type="checkbox"/> 是	編號: ESRC-加藥箱(硫化物用)-T1
加藥箱(氫基甲磺酸用)	0	<input checked="" type="checkbox"/> 是	<input checked="" type="checkbox"/> 是	編號: ESRC-加藥箱(氫基甲磺酸用)-T1
加藥箱(甲基汞用)	0	<input checked="" type="checkbox"/> 是	<input checked="" type="checkbox"/> 是	編號: ESRC-加藥箱(甲基汞用)-T1
加藥箱(甲基汞用)	0	<input checked="" type="checkbox"/> 是	<input checked="" type="checkbox"/> 是	編號: ESRC-加藥箱(甲基汞用)-T1
加藥箱(有機磷農藥用)	0	<input checked="" type="checkbox"/> 是	<input checked="" type="checkbox"/> 是	編號: ESRC-加藥箱(有機磷農藥用)-T1

審核人員: 王淑清

## 台灣檢驗科技股份有限公司

行政院環保署許可證字號: 環署環檢字第035號

## 水質水量樣品檢測報告

行程代碼: FIWA211207A02

委託單位: 勤智興業有限公司

計畫名稱: 110年度湖山水庫營運階段環境監測及檢討分析

樣品特性: 水樣

樣品編號: PWC021201-06

採樣單位: 台灣檢驗科技股份有限公司

採樣方法: -----

採樣地點: 雲林縣斗六市

檢測目的: 環境影響評估

採樣時間: 110年12月07日09時31分

至: 110年12月07日13時42分

收樣時間: 110年12月08日08時12分

報告日期: 110年12月16日

報告編號: PW/2021/C021201

聯絡人: 吳裴欣

電話/傳真: 02-2299-3279ext2102 / 02-2299-3261

備註: 1.本報告已由核可報告簽署人審核無誤,並簽署於內部報告文件,簽署人如下:

無機檢測類: 陳孟均(FII-21)/廖方瑜(FII-09)。

2.本報告共3頁,分離使用無效。

3.低於方法偵測極限之測定值以“ND”表示,並註明其方法偵測極限(MDL);若高於MDL但低於檢量線最低點濃度時,以“&lt;檢測報告最低位數單位值”表示,並括號註明其實測值。

4.本報告僅對該樣品負責,不得隨意複製及作為宣傳廣告之用。

聲明書: (一)茲保證本機構檢驗室分析之樣品,自本檢驗室收樣至報告發出之過程,係在委託人/申報人指示下,以本公司人員最佳之專業知能,完全依照行政院環境保護署及有關機關之標準方法及品保品管等相關規定,秉持公正、誠實進行採樣、檢測。絕無虛偽不實,如有違反,就政府機關所受損失願負連帶賠償責任之外,並接受主管機關依法令所為之行政處分及刑事處罰。

(二)吾人瞭解如自身受政府機關委任從事公務,亦屬於刑法上之公務員,並瞭解刑法上圖利罪、公務員登載不實偽造文書及貪污罪條例之相關規定,如有違反,亦為刑法及貪污罪條例之適用對象,願受最嚴厲之法律制裁。

公司名稱: 台灣檢驗科技股份有限公司

負責人: 權彥成

檢驗室主管: 莊淑清

(第1頁,共3頁)

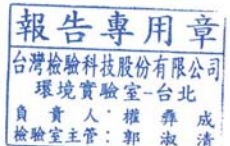



# 樣品檢測報告

樣品編號：PWC021201~06

[illegible]

備 註	1."*"表示為報告極限之值。
	2.PWC021201-02,06懸浮固體樣品以全量過濾分析仍未達2.5 mg，無法執行重複分析；PWC021203-05懸浮固體樣品以全量過濾分析，無法執行重複分析。
	3.PWC021201-06生化需氧量之溶氧耗氧量無法達到大於2.0mg/L方法規定。
	4.PWC021203,06其流速小於偵測極限0.03m/s，故水量無法量測。

報告專用章  
台灣檢驗科技股份有限公司  
環境實驗室-台北  
負責人：權彞成  
實驗室主管：郭淑清

(第2頁，共3頁)

此報告是本公司依照背面所印之通用服務條款所簽發，此條款可在本公司網站<http://www.sgs.com.tw/Terms-and-Conditions>閱覽，凡電子文件之格式依<http://www.sgs.com.tw/Terms-and-Conditions>之電子文件期限與條件處理。請注意條款有關於責任、賠償之限制及管轄權的約定。任何持有此文件者，請注意本公司製作之結果報告書將僅反映執行時所記錄且於接受指示範圍內之事實。本公司僅對客戶負責，此文件不妨礙當事人在交易上權利或義務之免除。未經本公司事先書面同意，此報告不可部份複製、任何未經授權之樣品、偽造、或曲解本報告所顯示之內容，皆將不合於法，違犯者可能面臨法律上最嚴厲之追訴，除非另有說明，此結果係針對測試之樣品負責。

TWD 4349690

SGS Taiwan Ltd.  
台灣檢驗科技股份有限公司

136-1, Wu Kung Road, New Taipei Industrial Park, Wu Ku District, New Taipei City 248016, Taiwan / 248016 新北市五股區新北產業園區五工路136-1號

t (886-2) 2299-3939

† (886-2) 2299-3261

www.sgs.com.tw

Member of SGS Group

3002

台灣檢驗科技股份有限公司

行政院環保署許可證字號：環署環檢字第035號

## 品質管理報告

樣品編號：PWC021201~06

[illegible]

1. 查核樣品之回收率欄位，生化需氧量項目是指葡萄糖-麩胺酸溶液之BOD配製差異值，單位為mg/L。

報告專用章  
台灣檢驗科技股份有限公司  
環境實驗室-台北  
負責人：權彛成  
實驗室主管：郭淑清

(第3頁，共3頁)

此報告是本公司依照背面所印之通用服務條款所簽發，此條款可在本公司網站<http://www.sgs.com.tw/Terms-and-Conditions>閱覽，凡電子文件之格式依<http://www.sgs.com.tw/Terms-and-Conditions>之電子文件期限與客戶處理。請注意條款有關於責任、賠償之限制及管轄權的約定。任何持有此文件者，請注意本公司製作之結果報告書將僅反映執行時所記錄且於接受指示範圍內之事實。本公司僅對客戶負責，諸文件不妨礙當事人在交易上權利之行使或義務之免除。未經本公司事先書面同意，此報告不得部份複製。任何未經授權的變更、偽造、或曲解本報告所顯示之內容，皆為不法，違犯者可遭受法律上最嚴厲之追訴，除非另有說明，此報告係僅對測試之樣品負責。

TWD 4349691

SGS Taiwan Ltd.  
台灣檢驗科技股份有限公司

136-1, Wu Kung Road, New Taipei Industrial Park, Wu Ku District, New Taipei City 248016, Taiwan / 248016 新北市五股區新北產業園區五工路136-1號

t (886-2) 2299-3939

f (886-2) 2299-326

www.sgs.com.tw

Member of SGS Group

3002







PW/2021/C0212

## 取樣記錄表 / 採樣記錄表

計劃名稱：110年度湖山水庫營運階段環境監測及檢討分析

委託單位：勤智興業有限公司

氣候：☑晴 ☐陰 ☐雨

樣品基質：☐地下水 ☐飲用水 ☑水質

採樣日期：2021 年 12 月 7 日

樣品容器：☐空瓶 ☐噴霧瓶 ☐土壇

樣品保存：☐冷藏 ☐冷凍 ☐其他：\_\_\_\_\_

採樣時間	位置	樣品編號	數量	檢測項目	添加試劑/保存方式	容器/體積	備註
09:31	南勢坑溪上游	PWC021201	1	BOD	無阻礙, 42°C 冷藏	PE60/L	上蓋封條, 無阻礙, 42°C 冷藏
	南勢坑溪出口		1	COD(測導電度用)	無阻礙, 42°C 冷藏	PE60/250mL	
			1	COD(密閉)	硫酸 pH2, 42°C 冷藏	PE60/250mL	
			1	氨氮 NH3-N	硫酸 pH2, 增溫 42°C 冷藏	PE60/500mL	
			1	Oil	硫酸 pH2, 42°C 冷藏	PE60/L	
			1	DO 電極, 現場 pH, 現場, 水量, 水溫, 現場, 導電度, 現場	無阻礙, 現場測定	現場測定	7.03 / 3.26
			1	TKN	硫酸 pH2, 42°C 冷藏	PE60/L	
			1	NO3-NO2-(FIA)NO3-NNO2-NNW (FIA)TN	無阻礙, 42°C 冷藏	PE60/L	
			1	SS	無阻礙, 42°C 冷藏	PE60/L, L, 20, 200L	
			1	T-P	硫酸 pH2, 42°C 冷藏	每包阻礙 250mL	
			1	濁度	無阻礙, 42°C 冷藏	PE60/500mL	
			1	BOD	無阻礙, 42°C 冷藏	PE60/L	上蓋封條, 無阻礙, 42°C 冷藏
	南勢坑溪上游	PWC021202	1	COD(測導電度用)	無阻礙, 42°C 冷藏	PE60/250mL	
	南勢坑溪出口		1	COD(密閉)	硫酸 pH2, 42°C 冷藏	PE60/250mL	
			1	氨氮 NH3-N	硫酸 pH2, 增溫 42°C 冷藏	PE60/500mL	
			1	Oil	硫酸 pH2, 42°C 冷藏	PE60/L	
			1	DO 電極, 現場 pH, 現場, 水量, 水溫, 現場, 導電度, 現場	無阻礙, 現場測定	現場測定	7.03 / 3.20
			1	TKN	硫酸 pH2, 42°C 冷藏	PE60/L	

FORM-QM3-13-01 發行日期：2021.09.15 版次：1.2

頁次：1/4

採樣時間	位置	樣品編號	數量	檢測項目	添加試劑/保存方式	容器/體積	備註
		PWC021202	1	NO3-NO2-(FIA)NO3-NNO2-NNW (FIA)TN	無阻礙, 42°C 冷藏	PE60/L	
			1	SS	無阻礙, 42°C 冷藏	PE60/L, L, 20, 200L	
			1	T-P	硫酸 pH2, 42°C 冷藏	每包阻礙 250mL	
			1	濁度	無阻礙, 42°C 冷藏	PE60/500mL	
	土地公坑溪上游	PWC021203	1	BOD	無阻礙, 42°C 冷藏	PE60/L	上蓋封條, 無阻礙, 42°C 冷藏
	南勢坑溪出口		1	COD(測導電度用)	無阻礙, 42°C 冷藏	PE60/250mL	
			1	COD(密閉)	硫酸 pH2, 42°C 冷藏	PE60/250mL	
			1	氨氮 NH3-N	硫酸 pH2, 增溫 42°C 冷藏	PE60/500mL	
			1	Oil	硫酸 pH2, 42°C 冷藏	PE60/L	
			1	DO 電極, 現場 pH, 現場, 水量, 水溫, 現場, 導電度, 現場	無阻礙, 現場測定	現場測定	7.03 / 3.26
			1	TKN	硫酸 pH2, 42°C 冷藏	PE60/L	
			1	NO3-NO2-(FIA)NO3-NNO2-NNW (FIA)TN	無阻礙, 42°C 冷藏	PE60/L	
			1	SS	無阻礙, 42°C 冷藏	PE60/L, L, 20, 200L	
			1	T-P	硫酸 pH2, 42°C 冷藏	每包阻礙 250mL	
			1	濁度	無阻礙, 42°C 冷藏	PE60/500mL	
		PWC021204	1	BOD	無阻礙, 42°C 冷藏	PE60/L	上蓋封條, 無阻礙, 42°C 冷藏
	南勢坑溪上游		1	COD(測導電度用)	無阻礙, 42°C 冷藏	PE60/250mL	
	南勢坑溪出口		1	COD(密閉)	硫酸 pH2, 42°C 冷藏	PE60/250mL	
			1	氨氮 NH3-N	硫酸 pH2, 增溫 42°C 冷藏	PE60/500mL	
			1	Oil	硫酸 pH2, 42°C 冷藏	PE60/L	
			1	DO 電極, 現場 pH, 現場, 水量, 水溫, 現場, 導電度, 現場	無阻礙, 現場測定	現場測定	7.03 / 3.27
			1	TKN	硫酸 pH2, 42°C 冷藏	PE60/L	

FORM-QM3-13-01 發行日期：2021.09.15 版次：1.2

頁次：2/4

採樣時間	位置	樣品編號	數量	檢測項目	添加試劑/保存方式	容器/體積	備註
		PWC021206	1	NO3-NO2-(FIA)NO3-NNO2-NW (FIA)TN	無明處 42°C 冷藏	PE瓶/L (20L, 20L)	
			1	SS	無 42°C 冷藏	PE瓶/L (20L, 20L)	
			1	T-P	硫酸 pH 4.2, 42°C 冷藏	棕色玻璃瓶 250mL	
			1	濁度	無明處 42°C 冷藏	PE瓶 500mL	

樣品總數量: 12 = 42

PE 瓶	PE 袋	不銹鋼筒	六價路邊試	培養皿
PP 瓶	無蓋袋 (PE)	採樣袋	吸附管	多孔金屬
玻璃瓶	PETG/不銹鋼管	濾紙/濾筒	XAD-2	落網箱
其它	打疊水箱	銀膜濾紙	泡棉	

樣品運送及保存:

(取)採樣人員: 廖冠群

會採人員: 同(取)採樣人員/ \*

運送人員: ☐ 同(取)採樣人員/ \*

樣品運送方式: ☒ 郵寄/快遞 ☐ 公務車 ☐ 委託單位自行送樣

樣品保存方法: ☐ 避光 ☒ 暗處 42°C ☐ -15°C 以下 ☐ 10°C 以下 ☐ 10-20°C ☐ 25°C 以下 ☐ 室溫 ☐ 其他

樣品狀況: ☒ 均符合保存方法 ☐ 超過保存期限 ☐ 未冷藏 ☐ 容器不符 ☐ pH 不符合 ☐ 未加藥 ☐ 其它

LIMS系統登錄人員/日期時間: 廖冠群 / 2021.09.15

收樣人員: 沈偉哲 / 2021.09.15

廖冠群 P/g

採樣時間	位置	樣品編號	數量	檢測項目	添加試劑/保存方式	容器/體積	備註
		PWC021204	1	NO3-NO2-(FIA)NO3-NNO2-NW (FIA)TN	無明處 42°C 冷藏	PE瓶/L	
			1	SS	無 42°C 冷藏	PE瓶/L (20L, 20L)	
			1	T-P	硫酸 pH 4.2, 42°C 冷藏	棕色玻璃瓶 250mL	
			1	濁度	無明處 42°C 冷藏	PE瓶 500mL	
	鹿耳門溪(埔仔)	PWC021205	1	BOD	無明處 42°C 冷藏	PE瓶/L	已於現場量之 BOD 值
			1	COD(測導電度用)	無 42°C 冷藏	PE瓶 250mL	
			1	COD(密閉)	硫酸 pH 4.2, 42°C 冷藏	PE瓶 250mL	
			1	氨氮 NH3-N	硫酸 pH 4.2, 暗處 42°C 冷藏	PE瓶 500mL	
			1	Chl	硫酸 pH 4.2, 42°C 冷藏	硫酸瓶/L	
			1	DO(電極-現場 pH、現場水量、現場導電度-現場)	無明處測定	現場測定	7.02 / 28
			1	TKN	硫酸 pH 4.2, 42°C 冷藏	PE瓶/L	
			1	NO3-NO2-(FIA)NO3-NNO2-NW (FIA)TN	無明處 42°C 冷藏	PE瓶/L	
			1	SS	無 42°C 冷藏	PE瓶/L (20L, 20L)	
			1	T-P	硫酸 pH 4.2, 42°C 冷藏	棕色玻璃瓶 250mL	
			1	濁度	無明處 42°C 冷藏	PE瓶 500mL	
	原頭埔(河堤)	PWC021206	1	BOD	無明處 42°C 冷藏	PE瓶/L	已於現場量之 BOD 值
	上庄(埔頭埔)		1	COD(測導電度用)	無 42°C 冷藏	PE瓶 250mL	
			1	COD(密閉)	硫酸 pH 4.2, 42°C 冷藏	PE瓶 250mL	
			1	氨氮 NH3-N	硫酸 pH 4.2, 暗處 42°C 冷藏	PE瓶 500mL	
			1	Chl	硫酸 pH 4.2, 42°C 冷藏	硫酸瓶/L	
			1	DO(電極-現場 pH、現場水量、現場導電度-現場)	無明處測定	現場測定	7.02 / 28
			1	TKN	硫酸 pH 4.2, 42°C 冷藏	PE瓶/L	



## 現場檢驗項目表

計劃名稱：110年度湖山水庫營運階段環境監測及檢討分析

委託單位：勤智興業有限公司

氣候：☒晴 ☐陰 ☐雨

採樣日期：2021年12月1日

樣品基質：☐地下水 ☐飲用水 ☒水質 ☐海域水質 ☐飲水設備 ☐BK ☐其他：

現場檢驗項目：

樣品編號 (或序號)	pH值 (pH/溫度°C) ±0.1		EC (µmho/cm)	自來水管路 有效餘氯 (mg/L) ±10%	ORP (mv)	總餘氯 (mg/L)	自由 餘氯 (mg/L)	DO					水量 (m³/sec)	水位 (m)	透明度 (m)
								溶氧值 (mg/L)	溫度 (°C)	飽和 DO%	鹽度 0/00	大氣 壓力 mbar			
PWC021201	8.26	19.1	(平均) 8.24	513				7.72	19.1	86.1	0.2	994	2.3969		
PWC021202	8.27	19.1						8.00	21.1	91.6	0.2	996	16.1988		
PWC021203	8.16	20.5	(平均) 8.16	499				6.11	24.4	75.2	0.1	988	無法 量測		
PWC021204	8.01	24.7						10.93	27.5	170.3	0.2	1005	6.5751		
PWC021205	8.50	27.2	(平均) 8.48	495				7.68	24.5	92.2	0.2	1008	7.9590		
PWC021206	8.17	27.2						8.71	20.3	97.4	0.1	993	無法 量測		

PWC021207, PWC021206 其流速小於偵測限0.03 m/s，故也是無法量測

審核：王俊凱

頁次：1/1

陳玉均

FORM-QM3-13-05 發行日期：2021.04.01 版次：1.0

## 水量現場記錄與計算表

計畫名稱：110年度湖山水庫營運階段環境監測及檢討分析

測點名稱：南勢坑溪上游(引水隧道出口上游)

監測日期：2021.12.1

樣品編號：PWC021201  
監測人員：詹辰祥

測點 編號	測點 距b(m)	河寬(m): 7.4		流速計編號: ESP-流速計-105					平均流速 V (m/sec)	平均流速 變化率 △V (%)	區間流量 q (m³/sec)
		水深H (m)	流速V <sub>0.2</sub> (m/sec)	流速V <sub>0.6</sub> (m/sec)	流速V <sub>0.8</sub> (m/sec)	流速V <sub>0.8+V<sub>0.2</sub></sub> (m/sec)	流速V <sub>0.8+V<sub>0.2</sub></sub> (m/sec)	流速V <sub>0.8+V<sub>0.2</sub></sub> (m/sec)			
0	1.0	0.00	0.000	0.000							
1	1.0	0.10	0.150	0.150							
2	1.0	0.18	0.170	0.170							
3	0.4	0.11	0.150	0.150							
4	0.4	0.00	0.000	0.000							
5											
6											
7											
8											
9											
10											
11											
12											
13											
14											
15											
16											
總水量(m³/sec):											
總水量(m³/min):											

備註：

1. 本方法是依照NIEA W022水量測定方法—流速計法所制定

2. 河寬小於15公尺時，測點間距以1公尺為基準；河寬大於15公尺以上時，設定15個以上之等間隔測定點。若各測定點間之流速變化大於20%以上時，則應縮小其間隔。

平均流速變化率(%)： $\Delta V\% = \frac{V_2 - V_1}{V_1} \times 100\%$ 3. 流速之測定：(1)水深≤0.4m時， $V_n = V_{0.6}$  (2)水深>0.4m時， $V_n = (V_{0.2} + V_{0.8})/2$ 。其中V0.2、V0.6、V0.8係指水面開始至20%、60%、80%水深處之流速。4.  $Q = q_1 + q_2 + q_3 + \dots + q_n$ ， $q_n = \frac{b}{4} (h_n - 1 + h_n) (V_n - 1 + V_n) = \frac{b}{4} h_n V_n$ 

審核人員：王俊凱

陳玉均

FORM-TESP-PW-022-01 版次：3.3 發行日期：2019.04.15

## 水量現場記錄與計算表

計畫名稱: 110年度湖山水庫營運階段環境監測及檢討分析  
測點名稱: 南勢坑溪上游(引水隧道出口上游)  
監測日期: 2021.12.07  
樣品編號: PWC021201  
監測人員: 桂冠群

測點編號	河寬(m): 3.4		流速計編號:			平均流速	區間流量
	水深H(m)	流速V <sub>0.2</sub> (m/sec)	流速V <sub>0.6</sub> (m/sec)	流速V <sub>0.8</sub> (m/sec)	(V <sub>0.2</sub> +V <sub>0.8</sub> )/2	V	q
0	1.0		0.000			0.000	0.00
1	1.0	0.10	0.120			0.120	0.02
2	1.0	0.18	0.130			0.130	0.02
3	1.0	0.11	0.120			0.120	0.00
4	0.4	0.00	0.000			0.000	
5							
6							
7							
8							
9							
10							
11							
12							
13							
14							
15							
16							
總水量(m <sup>3</sup> /sec): 0.0399							0.0399
總水量(m <sup>3</sup> /min): 2.3967							2.3967

備註:

1.本方法是依照NIEA W022水量測定方法—流速計法所制定

2.河寬小於15公尺時,測點間距以1公尺為基準;河寬大於15公尺以上時,設定15個以上之等間隔測點。若各測點間之流速變化大於20%以上時,則應縮小其間隔。

平均流速變化率(%):  $\Delta V\% = \frac{V_2 - V_1}{V_1} \times 100\%$ 3.流速之測定: (1)水深≤0.4 m時:  $V_n = V_{0.6}$  (2)水深>0.4 m時:  $V_n = (V_{0.2} + V_{0.8})/2$ 。其中  $V_{0.2}$ 、 $V_{0.6}$ 、 $V_{0.8}$ 係指水面開始至20%、60%、80%水深處之流速。

$$4. Q = q_1 + q_2 + q_3 + \dots + q_n + \dots + q_{n+1} = \sum_{i=1}^n \left( b_i \left( H_n - 1 + H_n \left( \frac{V_n - 1 + V_n}{4} \right) \right) + \frac{1}{4} H_n \cdot V_n \right)$$

審核人員: 王信群

陳玉娟

## 水量現場記錄與計算表(續)

計畫名稱: 110年度湖山水庫營運階段環境監測及檢討分析  
測點名稱: 南勢坑溪上游(引水隧道出口上游)  
監測日期: 2021.12.07  
樣品編號: PWC021201  
監測人員: 桂冠群  
河寬: 3.4 公尺

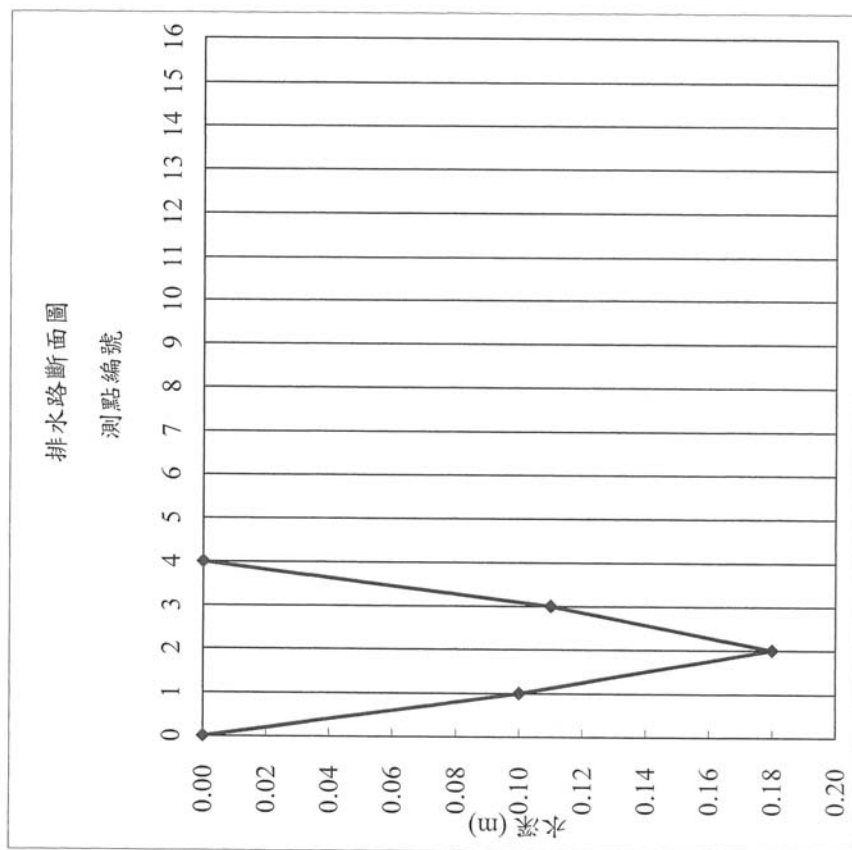

審核人員: 王信群

陳玉娟



## 水量現場記錄與計算表

計畫名稱: 110年度湖山水庫營運階段環境監測及檢討分析

測點名稱: 南勢坑溪上游(引水隧道出口下游)

樣品編號: PW021207

監測日期: 2021.12.07

監測人員: 桂冠群

測點編號	河寬(m):		流速計編號: ESPC-流速計-T05				平均流速 V (m/sec)	平均流速變化率 $\Delta V$ (%)	區間流量 q (m <sup>3</sup> /sec)
	測點間距 b(m)	水深 H (m)	流速 V <sub>0.2</sub> (m/sec)	流速 V <sub>0.6</sub> (m/sec)	流速 V <sub>0.8</sub> (m/sec)	$(V_{0.2}+V_{0.6})/2$			
0		0.00		0.000					
1	1.0	0.22		0.220					
2	1.0	0.19		0.210					
3	1.0	0.37		0.250					
4	1.0	0.34		0.240					
5	1.0	0.16		0.230					
6	0.4	0.00		0.000					
7									
8									
9									
10									
11									
12									
13									
14									
15									
16									
總水量(m <sup>3</sup> /sec):									0.2700
總水量(m <sup>3</sup> /min):									16.1988

備註:

- 1.本方法是依照NIEA W022水量測定方法—流速計法所制定
- 2.河寬小於15公尺時,測點間距以1公尺為基準;河寬大於15公尺以上時,設定15個以上之等間隔測定點。若各測定點間之流速變化大於20%以上時,則應縮小其間隔。  
平均流速變化率(%):  $\Delta V_r = \frac{V_{n+1} - V_n}{V_n} \times 100\%$
- 3.流速之測定:(1)水深≤0.4 m時,  $V_n = V_{0.6}$  (2)水深>0.4 m時,  $V_n = (V_{0.2} + V_{0.8})/2$ 。  
其中  $V_{0.2}$ 、 $V_{0.6}$ 、 $V_{0.8}$ 係指水面開始至20%、60%、80%水深處之流速。  
 $4. Q = q_1 + q_2 + q_3 + \dots + q_n$   
 $4. Q = q_1 + q_2 + q_3 + \dots + q_n + \frac{b}{4} \sum_{i=1}^n (H_i - 1 + H_n)(V_n - 1 + V_n) + \frac{b}{4} H_n \cdot V_m$

審核人員: 王俊弘

陳孟強

## 水量現場記錄與計算表

計畫名稱: 110年度湖山水庫營運階段環境監測及檢討分析

測點名稱: 南勢坑溪上游(引水隧道出口下游)

樣品編號: PW021202

監測日期: 2021.12.07

監測人員: 桂冠群

測點編號	河寬(m):		流速計編號: ESPC-流速計-T05				平均流速 V (m/sec)	平均流速變化率 $\Delta V$ (%)	區間流量 q (m <sup>3</sup> /sec)
	測點間距 b(m)	水深 H (m)	流速 V <sub>0.2</sub> (m/sec)	流速 V <sub>0.6</sub> (m/sec)	流速 V <sub>0.8</sub> (m/sec)	$(V_{0.2}+V_{0.6})/2$			
0	1.0	0.00		0.000					0.01
1	1.0	0.22		0.220					0.04
2	1.0	0.19		0.210				4.5%	0.06
3	1.0	0.37		0.250				19.0%	0.09
4	1.0	0.34		0.240				4.0%	0.06
5	0.4	0.16		0.230				4.2%	0.00
6		0.00		0.000					
7									
8									
9									
10									
11									
12									
13									
14									
15									
16									
總水量(m <sup>3</sup> /sec):									0.2700
總水量(m <sup>3</sup> /min):									16.1988

備註:

- 1.本方法是依照NIEA W022水量測定方法—流速計法所制定
- 2.河寬小於15公尺時,測點間距以1公尺為基準;河寬大於15公尺以上時,設定15個以上之等間隔測定點。若各測定點間之流速變化大於20%以上時,則應縮小其間隔。  
平均流速變化率(%):  $\Delta V_r = \frac{V_{n+1} - V_n}{V_n} \times 100\%$
- 3.流速之測定:(1)水深≤0.4 m時,  $V_n = V_{0.6}$  (2)水深>0.4 m時,  $V_n = (V_{0.2} + V_{0.8})/2$ 。  
其中  $V_{0.2}$ 、 $V_{0.6}$ 、 $V_{0.8}$ 係指水面開始至20%、60%、80%水深處之流速。  
 $4. Q = q_1 + q_2 + q_3 + \dots + q_n$   
 $4. Q = q_1 + q_2 + q_3 + \dots + q_n + \frac{b}{4} \sum_{i=1}^n (H_i - 1 + H_n)(V_n - 1 + V_n) + \frac{b}{4} H_n \cdot V_m$

審核人員: 王俊弘

陳孟強

## 水量現場記錄與計算表(續)

計畫名稱: 110年度湖山水庫營運階段環境監測及檢討分析

測點名稱: 南勢坑溪上游(引水隧道出口下游)

樣品編號: PWC021202

監測日期: 2021.12.07

監測人員: 桂冠群

河寬: 5.4 公尺

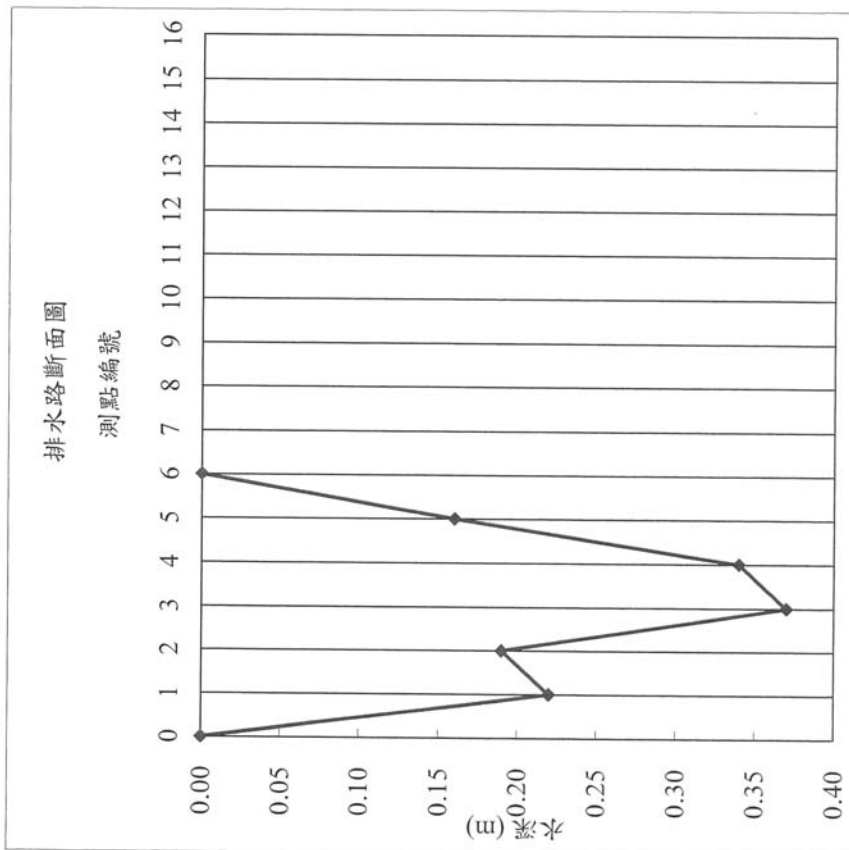

審核人員: 王信凱

陳孟筠

## 水量現場記錄與計算表

計畫名稱: 110年度湖山水庫營運階段環境監測及檢討分析

測點名稱: 北勢坑溪上游

樣品編號: PW020204

監測日期: 2021.12.1

監測人員: 桂冠群

測點編號	河寬(m): 4.8		流速計編號: ESPC-流速計-TTC				平均流速	平均流速變化率	區間流量
	測點間距b(m)	水深H(m)	流速V <sub>0.2</sub> (m/sec)	流速V <sub>0.6</sub> (m/sec)	流速V <sub>0.8</sub> (m/sec)	(V <sub>0.2</sub> +V <sub>0.8</sub> )/2(m/sec)	V(m/sec)	△V(%)	q(m <sup>3</sup> /sec)
0		0.00		0.000					
1	1.0	0.14		0.100					
2	1.0	0.15		0.100					
3	1.0	0.15		0.100					
4	1.0	0.14		0.100					
5	0.8	0.00		0.000					
6									
7									
8									
9									
10									
11									
12									
13									
14									
15									
16								--	--
總水量(m <sup>3</sup> /sec):									
總水量(m <sup>3</sup> /min):									

備註:

1.本方法是依照NIEA W022水量測定方法一流速計法所制定

2.河寬小於15公尺時,測點間距以1公尺為基準;河寬大於15公尺以上時,設定15個以上之等間隔測定點。若各測定點間之流速變化大於20%以上時,則應縮小其間隔。

平均流速變化率(%):  $\Delta V\% = \frac{V_n - V_{n-1}}{V_n} \times 100\%$ 3.流速之測定:(1)水深≤0.4 m時,  $V_n = V_{0.6}(2)$ 水深>0.4 m時,  $V_n = (V_{0.2} + V_{0.8})/2$ 。其中V<sub>0.2</sub>、V<sub>0.6</sub>、V<sub>0.8</sub>係指水面開始至20%、60%、80%水深處之流速。4.  $Q = q_1 + q_2 + q_3 + \dots + q_n$ 

審核人員: 王信凱

陳孟筠



## 水量現場記錄與計算表

計畫名稱: 110年度湖山水庫營運階段環境監測及檢討分析  
測點名稱: 北勢坑溪上游  
監測日期: 2021.12.07  
樣品編號: PWC021204  
監測人員: 桂冠群

測點 編號	河寬(m): 4.8		流速計編號: ESPC-流速計-T05				平均流速	平均流速	區間流量
	測點間 距b(m)	水深H (m)	流速V <sub>0.2</sub> (m/sec)	流速V <sub>0.6</sub> (m/sec)	流速V <sub>0.8</sub> (m/sec)	(V <sub>0.2</sub> +V <sub>0.8</sub> )/2 (m/sec)	V (m/sec)	變化率 △V (%)	q (m <sup>3</sup> /sec)
0	1.0	0.00		0.000			0.000		0.01
1	1.0	0.14		0.210			0.210	--	0.03
2	1.0	0.15		0.220			0.220	4.8%	0.03
3	1.0	0.15		0.220			0.220	0.0%	0.03
4	1.0	0.14		0.220			0.220	0.0%	0.01
5	0.8	0.00		0.000			0.000		
6									
7									
8									
9									
10									
11									
12									
13									
14									
15									
16									
總水量(m <sup>3</sup> /sec):								0.109%	
總水量(m <sup>3</sup> /min):								6.575l	

備註:

1.本方法是依照NIEA W022水量測定方法一流速計法所制定

2.河寬小於15公尺時,測點間距以1公尺為基準;河寬大於15公尺以上時,設定15個以上之等間隔測定點。若各測定點間之流速變化大於20%以上時,則應縮小其間隔。

平均流速變化率(%):  $\Delta V\% = \frac{V - V'}{V} \times 100\%$ 3.流速之測定:(1)水深≤0.4m時,  $V_n = V_{0.6}$  (2)水深>0.4m時,  $V_n = (V_{0.2} + V_{0.8})/2$ 。其中V<sub>0.2</sub>、V<sub>0.6</sub>、V<sub>0.8</sub>係指水面開始至20%、60%、80%水深處之流速。

$$4. Q^2 = q_1^2 + q_2^2 + q_3^2 + \dots + q_n^2 \quad \text{其中 } q_n = \frac{b}{4} \sum_{i=1}^n [H_n - 1 + H_n(V_n - 1 + V_n)] + \frac{b^3}{4} H_n \cdot V_n$$

審核人員: 王偉凱

陳亞娟

## 水量現場記錄與計算表(續)

計畫名稱: 110年度湖山水庫營運階段環境監測及檢討分析  
測點名稱: 北勢坑溪上游  
監測日期: 2021.12.07  
樣品編號: PWC021204  
監測人員: 桂冠群

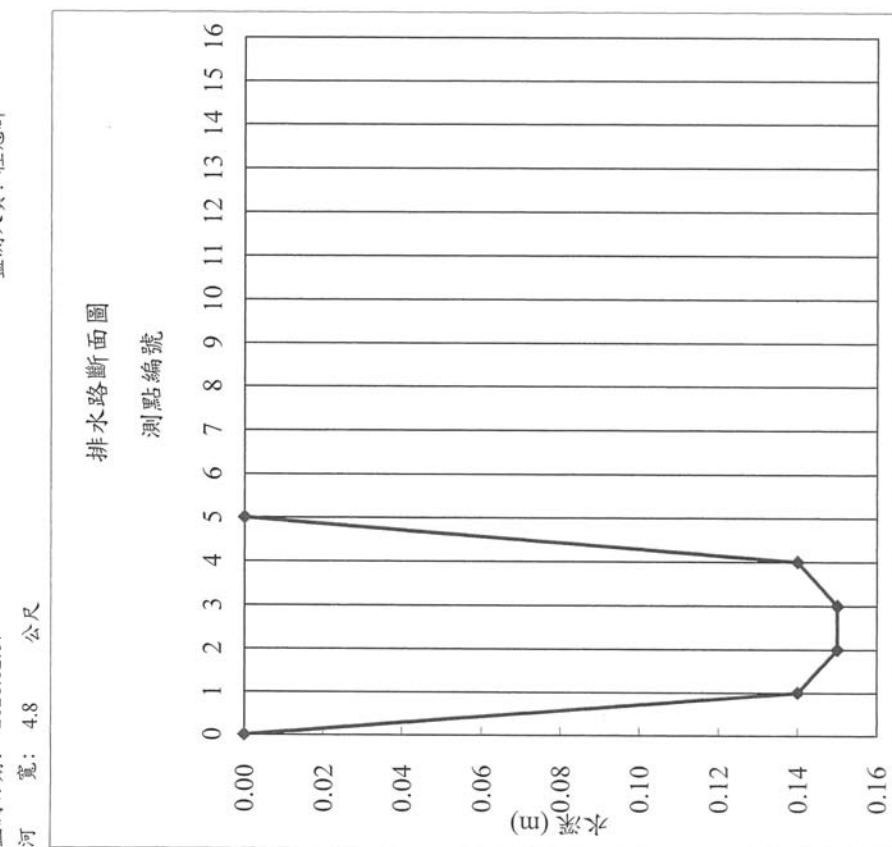

審核人員: 王偉凱

陳亞娟

## 水量現場記錄與計算表

計畫名稱: 110年度湖山水庫營運階段環境監測及檢討分析

測點名稱: 梅林溪(壩址下游)

樣品編號: PW021205

監測日期: 2021.12.07

監測人員: 桂冠群

測點編號	河寬(m): 5.0		流速計編號: ESPC-流速計-T05				平均流速 V (m/sec)	平均流速變化率 $\Delta V$ (%)	區間流量 q (m³/sec)
	測點間距b(m)	水深H (m)	流速V <sub>0.2</sub> (m/sec)	流速V <sub>0.6</sub> (m/sec)	流速V <sub>0.8</sub> (m/sec)	$(V_{0.2}+V_{0.6}+V_{0.8})/2$			
0	1.0	0.00		0.000					
1	1.0	0.20		0.170					
2	1.0	0.28		0.200					
3	1.0	0.21		0.170					
4	1.0	0.15		0.150					
5	1.0	0.00		0.000					
6									
7									
8									
9									
10									
11									
12									
13									
14									
15									
16									
總水量(m³/sec):									0.1327
總水量(m³/min):									7.9590

備註:

1.本方法是依照NIEA W022水量測定方法一流速計法所制定

2.河寬小於15公尺時,測點間距以1公尺為基準;河寬大於15公尺以上時,設定15個以上之等間隔測定點。若各測定點間之流速變化大於20%以上時,則應縮小其間隔。

平均流速變化率(%):  $\Delta V\% = \frac{V_n - V_{n-1}}{V_{n-1}} \times 100\%$ 3.流速之測定:(1)水深≤0.4 m時,  $V_n = V_{0.6}$  (2)水深>0.4 m時,  $V_n = (V_{0.2} + V_{0.8})/2$ 。

其中V0.2、V0.6、V0.8係指水面開始至20%、60%、80%水深處之流速。

 $4. Q = q_1 + q_2 + q_3 + \dots + q_n$  $4. Q = q_1 + q_2 + q_3 + \dots + q_n$ 

審核人員: 王俊凱

陳玉琦

## 水量現場記錄與計算表

計畫名稱: 110年度湖山水庫營運階段環境監測及檢討分析

測點名稱: 梅林溪(壩址下游)

樣品編號: PWC021205

監測日期: 2021.12.07

監測人員: 桂冠群

測點編號	河寬(m): 5		流速計編號: ESPC-流速計-T05				平均流速 V (m/sec)	平均流速變化率 $\Delta V$ (%)	區間流量 q (m³/sec)
	測點間距b(m)	水深H (m)	流速V <sub>0.2</sub> (m/sec)	流速V <sub>0.6</sub> (m/sec)	流速V <sub>0.8</sub> (m/sec)	$(V_{0.2}+V_{0.6}+V_{0.8})/2$			
0	1.0	0.00		0.000					
1	1.0	0.20		0.170					
2	1.0	0.28		0.200					
3	1.0	0.21		0.170					
4	1.0	0.15		0.150					
5	1.0	0.00		0.000					
6									
7									
8									
9									
10									
11									
12									
13									
14									
15									
16									
總水量(m³/sec):									0.1327
總水量(m³/min):									7.9590

備註:

1.本方法是依照NIEA W022水量測定方法一流速計法所制定

2.河寬小於15公尺時,測點間距以1公尺為基準;河寬大於15公尺以上時,設定15個以上之等間隔測定點。若各測定點間之流速變化大於20%以上時,則應縮小其間隔。

平均流速變化率(%):  $\Delta V\% = \frac{V_n - V_{n-1}}{V_{n-1}} \times 100\%$ 3.流速之測定:(1)水深≤0.4 m時,  $V_n = V_{0.6}$  (2)水深>0.4 m時,  $V_n = (V_{0.2} + V_{0.8})/2$ 。

其中V0.2、V0.6、V0.8係指水面開始至20%、60%、80%水深處之流速。

 $4. Q = q_1 + q_2 + q_3 + \dots + q_n$  $4. Q = q_1 + q_2 + q_3 + \dots + q_n$ 

審核人員: 王俊凱

陳玉琦



## 水量現場記錄與計算表(續)

計畫名稱：110年度湖山水庫營運階段環境監測及檢討分析

測點名稱：梅林溪(壩址下游)

監測日期：2021.12.07

河寬：5.0 公尺

樣品編號：PWC021205

監測人員：桂冠群

排水路斷面圖

測點編號

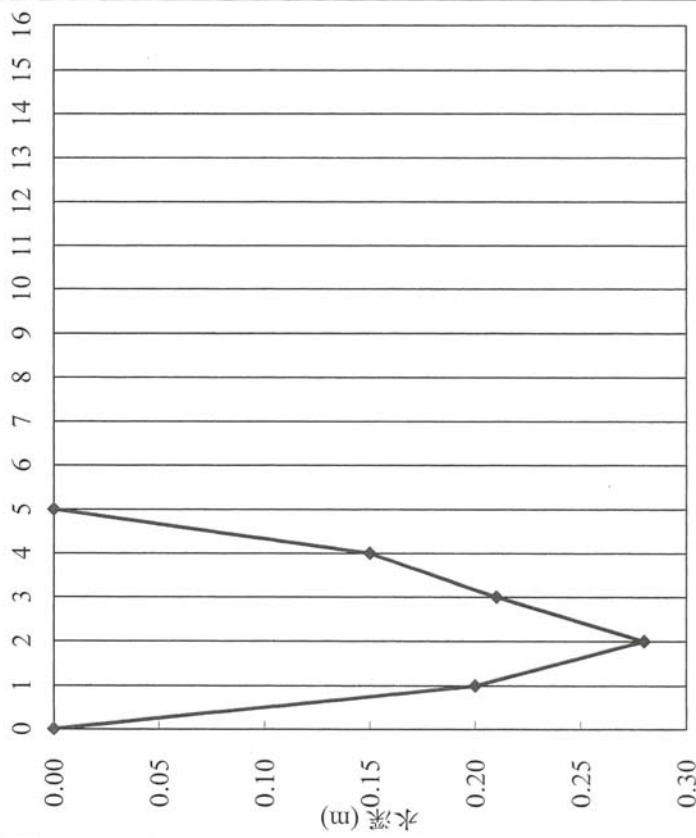

審核人員：王信弘

陳玉琦

## 河川、湖泊及水庫水質採樣現場記錄表

計畫名稱：110年度湖山水庫營運階段環境監測及檢討分析	
採樣地點：南勢坑溪上游(引水隧道出口上游)	衛星定位座標(■TWD97 □WGS84) X(E)：212477 Y(N)：2618956
採樣日期：2021.12.7	採樣人員：桂冠群
採樣時間：09:21-09:46	天氣：晴 □陰 □雨 氣溫：15.5 °C
水樣採集：■單一水樣 □混和水樣	
採樣方式：■涉水 □艇筏或船隻作業 □橋上測定 □其他	
採樣器種類：■伸縮式採樣器 □吊索懸掛水桶 □深層採水器 □其他	
湖泊、水庫採樣：採樣深度：□表水層(水面下0.5公尺處) □中層(水面下 公尺處) □底層(底床上1公尺處)	
河川採樣：是否為感潮河段：□是 ■否 (若為感潮河段，低平潮時間： ) 河寬：2.4 公尺 是否為表層採樣：■是 □否(如勾選「否」，請紀錄採樣深度)	
採樣點：左岸 公尺 中央 公尺 右岸 公尺	採樣深度：公尺 公尺 公尺
水深：公尺	採樣深度：公尺
*水深<1.5公尺 (水深3/5處)	公尺
*水深介於1.5-3.0公尺 (水深1/5、4/5處)	公尺
*水深>3.0公尺 (水深1/5、3/5、4/5處)	公尺
現場水體狀況 水流：□湍急 □一般 □緩慢 □靜止 水質：■澄清 □微濁 □混濁 水色：■透明無色 □其他 色 異味：□有 □無 其他：□漂流物 □沈澱物	
採樣位置附近地貌 岸邊景觀 東向：山坡 西向：山坡 南向：河道 北向：河道 匯流情形：□有 □無 可能污染源：1	

審核人員：王信弘

## 河川、湖泊及水庫水質採樣現場記錄表

計畫名稱：110 年度湖山水庫營運階段環境監測及檢討分析	
採樣地點：南勢坑溪上游（引水隧道出口下游）	衛星定位座標 (WGS84) X(E): 212542 Y(N): 2619216
採樣日期：2021.12.7	採樣人員：張冠群
採樣時間：07:55-10:17	天氣：晴 氣溫：21.2℃
水樣採集： <input checked="" type="checkbox"/> 單一水樣 <input type="checkbox"/> 混和水樣	
採樣方式： <input checked="" type="checkbox"/> 涉水 <input type="checkbox"/> 艇筏或船隻作業 <input type="checkbox"/> 橋上測定 <input type="checkbox"/> 其他	
採樣器種類： <input checked="" type="checkbox"/> 伸縮式採樣器 <input type="checkbox"/> 吊索懸掛水桶 <input type="checkbox"/> 深層採水器 <input type="checkbox"/> 其他	
<input type="checkbox"/> 湖泊、水庫採樣 採樣深度： <input type="checkbox"/> 表水層(水面下 0.5 公尺處) <input type="checkbox"/> 中層(水面下 公尺處) <input type="checkbox"/> 底層(底床上 1 公尺處)	
<input checked="" type="checkbox"/> 河川採樣 是否為感潮河段： <input type="checkbox"/> 是 <input checked="" type="checkbox"/> 否 (若為感潮河段，低平潮時間： ) 是否為表層採樣： <input checked="" type="checkbox"/> 是 <input type="checkbox"/> 否(如勾選「否」，請紀錄採樣深度)	
採樣點：左岸 中央 右岸	水深：左岸 公尺 中央 公尺 右岸 公尺
水深：左岸 公尺 中央 公尺 右岸 公尺	採樣深度：左岸 公尺 中央 公尺 右岸 公尺
*水深 < 1.5 公尺 (水深 3/5 處)	公尺
*水深介於 1.5-3.0 公尺 (水深 1/5、4/5 處)	公尺
*水深 > 3.0 公尺 (水深 1/5、3/5、4/5 處)	公尺
採樣位置示意圖	
現場水體狀況 水流： <input type="checkbox"/> 湍急 <input checked="" type="checkbox"/> 一般 <input type="checkbox"/> 緩慢 <input type="checkbox"/> 靜止 水質： <input checked="" type="checkbox"/> 澄清 <input type="checkbox"/> 微濁 <input type="checkbox"/> 混濁 水色： <input checked="" type="checkbox"/> 透明無色 <input type="checkbox"/> 其他 色 異味： <input type="checkbox"/> 有 <input checked="" type="checkbox"/> 無 其他： <input checked="" type="checkbox"/> 漂流物 <input type="checkbox"/> 沈澱物	
採樣位置附近地貌 岸邊景觀 東向：河道 西向：河道 南向：道路 北向：山坡	
匯流情形： <input type="checkbox"/> 有 <input checked="" type="checkbox"/> 無 可能污染源： <input checked="" type="checkbox"/>	
*圖示需註明水流方向、採樣點位置(左中右 3 採樣點)位置。 *描述之可能污染源，需於圖中標明與採樣點的相關位置。	

審核人員：王俊凱

## 河川、湖泊及水庫水質採樣現場記錄表

計畫名稱：110 年度湖山水庫營運階段環境監測及檢討分析	
採樣地點：土地公坑溪上游(幽情谷)	衛星定位座標 (WGS84) X(E): 213003 Y(N): 2620884
採樣日期：2021.12.7	採樣人員：張冠群
採樣時間：10:59-11:59	天氣：晴 氣溫：22.5℃
水樣採集： <input type="checkbox"/> 單一水樣 <input checked="" type="checkbox"/> 混和水樣	
採樣方式： <input type="checkbox"/> 涉水 <input type="checkbox"/> 艇筏或船隻作業 <input type="checkbox"/> 橋上測定 <input type="checkbox"/> 其他	
採樣器種類： <input type="checkbox"/> 伸縮式採樣器 <input type="checkbox"/> 吊索懸掛水桶 <input type="checkbox"/> 深層採水器 <input type="checkbox"/> 其他	
<input type="checkbox"/> 湖泊、水庫採樣 採樣深度： <input type="checkbox"/> 表水層(水面下 0.5 公尺處) <input type="checkbox"/> 中層(水面下 公尺處) <input type="checkbox"/> 底層(底床上 1 公尺處)	
<input checked="" type="checkbox"/> 河川採樣 是否為感潮河段： <input type="checkbox"/> 是 <input checked="" type="checkbox"/> 否 (若為感潮河段，低平潮時間： ) 是否為表層採樣： <input type="checkbox"/> 是 <input checked="" type="checkbox"/> 否(如勾選「否」，請紀錄採樣深度)	
採樣點：左岸 中央 右岸	水深：左岸 公尺 中央 公尺 右岸 公尺
水深：左岸 公尺 中央 公尺 右岸 公尺	採樣深度：左岸 公尺 中央 公尺 右岸 公尺
*水深 < 1.5 公尺 (水深 3/5 處)	公尺
*水深介於 1.5-3.0 公尺 (水深 1/5、4/5 處)	公尺
*水深 > 3.0 公尺 (水深 1/5、3/5、4/5 處)	公尺
採樣位置示意圖	
現場水體狀況 水流： <input type="checkbox"/> 湍急 <input type="checkbox"/> 一般 <input type="checkbox"/> 緩慢 <input type="checkbox"/> 靜止 水質： <input checked="" type="checkbox"/> 澄清 <input type="checkbox"/> 微濁 <input type="checkbox"/> 混濁 水色： <input checked="" type="checkbox"/> 透明無色 <input type="checkbox"/> 其他 色 異味： <input type="checkbox"/> 有 <input checked="" type="checkbox"/> 無 其他： <input type="checkbox"/> 漂流物 <input checked="" type="checkbox"/> 沈澱物	
採樣位置附近地貌 岸邊景觀 東向：河道 西向：河道 南向：山坡 北向：山坡	
匯流情形： <input type="checkbox"/> 有 <input checked="" type="checkbox"/> 無 可能污染源： <input checked="" type="checkbox"/>	
*圖示需註明水流方向、採樣點位置(左中右 3 採樣點)位置。 *描述之可能污染源，需於圖中標明與採樣點的相關位置。	

審核人員：王俊凱



## 河川、湖泊及水庫水質採樣現場記錄表

計畫名稱：110 年度湖山水庫營運階段環境監測及檢討分析	
採樣地點：北勢坑溪上游	衛星定位座標 (WGS84) X(E) : 212004 Y(N) : 2621494
採樣日期：2021.12.1	採樣人員：張冠群
採樣時間：11:40-11:56	天候：晴 雨 陰 氣溫：21.1℃
水樣採集： <input checked="" type="checkbox"/> 單一水樣 <input type="checkbox"/> 混和水樣	
採樣方式： <input checked="" type="checkbox"/> 涉水 <input type="checkbox"/> 艇筏或船隻作業 <input type="checkbox"/> 橋上測定 <input type="checkbox"/> 其他	
採樣器種類： <input checked="" type="checkbox"/> 伸縮式採樣器 <input type="checkbox"/> 吊索懸掛水桶 <input type="checkbox"/> 深層採水器 <input type="checkbox"/> 其他	
<input type="checkbox"/> 湖泊、水庫採樣 採樣深度： <input type="checkbox"/> 表水層(水面下 0.5 公尺處) <input type="checkbox"/> 中層(水面下 公尺處) <input type="checkbox"/> 底層(底床上 1 公尺處)	
<input checked="" type="checkbox"/> 河川採樣 是否為感潮河段： <input type="checkbox"/> 是 <input checked="" type="checkbox"/> 否 (若為感潮河段，低平潮時間： ) 是否為表層採樣： <input checked="" type="checkbox"/> 是 <input type="checkbox"/> 否(如勾選「否」，請紀錄採樣深度)	
採樣點：左岸 中央 右岸	水深：左岸 公尺 中央 公尺 右岸 公尺
*水深 < 1.5 公尺 (水深 3/5 處) *水深介於 1.5-3.0 公尺 (水深 1/5、4/5 處) *水深 > 3.0 公尺 (水深 1/5、3/5、4/5 處)	
採樣位置示意圖	
現場水體狀況 水流： <input type="checkbox"/> 湍急 <input checked="" type="checkbox"/> 一般 <input type="checkbox"/> 緩慢 <input type="checkbox"/> 靜止 水質： <input checked="" type="checkbox"/> 澄清 <input type="checkbox"/> 微濁 <input type="checkbox"/> 混濁 水色： <input checked="" type="checkbox"/> 透明無色 <input type="checkbox"/> 其他 色 異味： <input type="checkbox"/> 有 <input checked="" type="checkbox"/> 無 其他： <input type="checkbox"/> 漂流物 <input checked="" type="checkbox"/> 沉澱物 採樣位置附近地貌 岸邊景觀 東向：山壁 南向：道路 北向：河道 匯流情形： <input type="checkbox"/> 有 <input checked="" type="checkbox"/> 無 可能污染源： <input checked="" type="checkbox"/>	
*圖示需註明水流方向、採樣断面(左中右 3 採樣點)位置。 *描述之可能污染源，需於圖中標明與採樣點的相關位置。	

審核人員：王俊宏

## 河川、湖泊及水庫水質採樣現場記錄表

計畫名稱：110 年度湖山水庫營運階段環境監測及檢討分析	
採樣地點：梅林溪(壩址下游)	衛星定位座標 (WGS84) X(E) : 211267 Y(N) : 2621008
採樣日期：2021.12.1	採樣人員：張冠群
採樣時間：12:09-12:29	天候：晴 雨 陰 氣溫：24.7℃
水樣採集： <input checked="" type="checkbox"/> 單一水樣 <input type="checkbox"/> 混和水樣	
採樣方式： <input type="checkbox"/> 涉水 <input type="checkbox"/> 艇筏或船隻作業 <input checked="" type="checkbox"/> 橋上測定 <input type="checkbox"/> 其他	
採樣器種類： <input type="checkbox"/> 伸縮式採樣器 <input checked="" type="checkbox"/> 吊索懸掛水桶 <input type="checkbox"/> 深層採水器 <input type="checkbox"/> 其他	
<input type="checkbox"/> 湖泊、水庫採樣 採樣深度： <input type="checkbox"/> 表水層(水面下 0.5 公尺處) <input type="checkbox"/> 中層(水面下 公尺處) <input type="checkbox"/> 底層(底床上 1 公尺處)	
<input checked="" type="checkbox"/> 河川採樣 是否為感潮河段： <input type="checkbox"/> 是 <input checked="" type="checkbox"/> 否 (若為感潮河段，低平潮時間： ) 是否為表層採樣： <input checked="" type="checkbox"/> 是 <input type="checkbox"/> 否(如勾選「否」，請紀錄採樣深度)	
採樣點：左岸 中央 右岸	水深：左岸 公尺 中央 公尺 右岸 公尺
*水深 < 1.5 公尺 (水深 3/5 處) *水深介於 1.5-3.0 公尺 (水深 1/5、4/5 處) *水深 > 3.0 公尺 (水深 1/5、3/5、4/5 處)	
採樣位置示意圖	
現場水體狀況 水流： <input type="checkbox"/> 湍急 <input checked="" type="checkbox"/> 一般 <input type="checkbox"/> 緩慢 <input type="checkbox"/> 靜止 水質： <input checked="" type="checkbox"/> 澄清 <input type="checkbox"/> 微濁 <input type="checkbox"/> 混濁 水色： <input checked="" type="checkbox"/> 透明無色 <input type="checkbox"/> 其他 色 異味： <input type="checkbox"/> 有 <input checked="" type="checkbox"/> 無 其他： <input checked="" type="checkbox"/> 漂流物 <input type="checkbox"/> 沉澱物 採樣位置附近地貌 岸邊景觀 東向：河道 南向：河道 南向：道路 北向：道路 匯流情形： <input type="checkbox"/> 有 <input checked="" type="checkbox"/> 無 可能污染源： <input checked="" type="checkbox"/>	
*圖示需註明水流方向、採樣断面(左中右 3 採樣點)位置。 *描述之可能污染源，需於圖中標明與採樣點的相關位置。	

審核人員：王俊宏

## 河川、湖泊及水庫水質採樣現場記錄表

計畫名稱：110 年度湖山水庫營運階段環境監測及檢討分析	
採樣地點：桶頭掘河堰上游(桶頭吊橋)	衛星定位座標：TWD97 WGS84 X(E)：215184 Y(N)：2615732
採樣日期：2021.12.7	採樣人員：王偉凱
採樣時間：13:14 - 13:45	天氣：晴 陰 雨 氣溫：24.6℃
水樣採集：□單一水樣 ■混和水樣	
採樣方式：□涉水 □艇筏或船隻作業 ■橋上測定 □其他	
採樣器種類：□伸縮式採樣器 □吊索懸掛水桶 □深層採水器 □其他	
湖泊、水庫採樣：採樣深度：□表水層(水面下 0.5 公尺處) □中層(水面下 公尺處) □底層(底床上 1 公尺處)	
採樣點水深： 公尺	
是否為咸潮河段：□是 ■否	
(若為咸潮河段，低平潮時間： )	
是否為表層採樣：□是 □否(如勾選「否」，請紀錄採樣深度)	
河寬：51.1 公尺	
採樣點：左岸 中央 右岸	採樣深度： 公尺
水深：0.44 公尺 0.65 公尺	採樣深度： 公尺
*水深 < 1.5 公尺 (水深 3/5 處)	0.67 公尺
*水深介於 1.5-3.0 公尺 (水深 1/5、4/5 處)	公尺
*水深 > 3.0 公尺 (水深 1/5-3/5、4/5 處)	公尺
採樣位置示意圖	
抽水站	
現場水體狀況	
水流：□湍急 □一般 □緩慢 □停止	
水質：□澄清 □微濁 □混濁	
水色：□透明無色 □其他 色	
異味：□有 □無	
其他：□漂流物 □沈澱物	
採樣位置附近地貌	
岸邊景觀 東向：吊橋 西向：吊橋 南向：河道 北向：河道	
匯流情形：□有 ■無	
可能污染源： 橋頭吊橋	
*圖示需註明水流方向、採樣断面(左中右 3 採樣點)位置。	
*編述之可能污染源，需於圖中標明與採樣點的相關位置。	

審核人員：王偉凱

## 水質採樣各式儀器使用及校正記錄表

使用/校正日期：2021.12.7

使用人員：王偉凱

儀器名稱	儀器型號	儀器編號	使用狀況	檢驗方法
溫度計/pH計	WTW pH 3310 ■ 3310 WTW pH 330i □	ESPC - pH -	良好 異常	NIEA W217 NIEA W424
儀器校正				
pH	■ pH=7 ■ pH=4 ■ pH=10	校正後確認(pH=7)	零點電位(mV)	斜率(mV/pH)
溫度(°C)	18.9 19.1 18.4	實測值 18.9 理論值 18.4	-25 ~ 25	-61 ~ -56
編號	200715-6-011 200715-6-004 210108-6-017	編號	200312-6-006	0.6
分裝日期	2021.12.06	分裝日期	2021.12.06	
儀器型號				
導電度計	WTW Cond 3310 ■ 3310 WTW Cond 330i □	ESPC - EC -	良好 異常	NIEA W203
標準溶液校正				
編號	210420-6-003	1413	19.2	0.466
分裝日期	2021.12.06	溫度(°C)	19.2	儀器讀值(μmho/cm)
第二來源標準溶液(標準需計量需求)				
0.001N KCl / 0.01N KCl / 0.1N KCl / 39000 ppm NaCl				
編號	146.9 / 1413 / 12880 / 58700	溫度(°C)	19.2	儀器讀值(μmho/cm)
分裝日期	2021.12.06	溫度(°C)	19.2	儀器讀值(μmho/cm)
儀器型號				
氧化還原電位計	WTW ORP 3310 ■ 3310 WTW ORP 330i □	ESPC - ORP -	良好 異常	檢驗方法
校正標準液(mV)				
220	實測值(mV)	理論值(mV)	合格參考值 ± 20 mV	
校正標準液編號				
200717-6-005	分裝日期	儀器編號	儀器型號	檢驗方法
WTW ORP 3310 ■ 3310 WTW ORP 330i □	ESPC - DO -	T19	良好 異常	NIEA W455
儀器名稱				
溶氧計	WTW Oxi 3310 ■ 3310 WTW Oxi 330i □	ESPC - DO -	良好 異常	檢驗方法
大氣壓力計(對值誤差 < 1%)				
990	標準件(mbar)	990	99.4	0.89
電極檢查：				
□是 否-電極內是否有氣泡。 □是 否-電極薄膜是否污損或因氧化而嚴重變黑。				
□是 否-電極薄膜表面是否有氣泡。 □是 否-電極薄膜表面是否光滑且無裂痕。				
□是 否-電極是否破損。				
飽和溶氧確認				
實測值(mg/L)	溫度(°C)	理論值(mg/L)	溶氧百分比(%)	斜率 0.7 ~ 1.25
9.22	19.0	9.28	99.4	0.89
※若為咸潮河段或海域，需進行鹽度補償。				
※若斜率值 0.6-0.7：需要換電極填充液或清洗電極。				
儀器名稱				
濁度計	TURBIDITY METER	ESPC - 濁度計 - T	儀器型號	檢驗方法
800 NTU	100 NTU	20 NTU	AQ3010	NIEA W219
儀器校正				
800 NTU	100 NTU	20 NTU	0.02 NTU	100 NTU
編號	ESPC - 濁度計 - T	校正組	實測值	85-115 (NTU)
有效期限	2022.09	校正組	實測值	符合 異常





台灣檢驗科技股份有限公司

儀器設備出入清單

採樣日期: 2021.11.1

使用前後清點人員: 廖淑萍

設備名稱	數量	狀況是否良好		備註 (若有儀器編號請註記)
		使用前	使用後	
水質儀器組	1	<input checked="" type="checkbox"/> 是 <input type="checkbox"/> 否	<input checked="" type="checkbox"/> 是 <input type="checkbox"/> 否	編號: W15 (PH: 7.55 EC: 176 DO: 7.7)
餘氯計	0	<input type="checkbox"/> 是 <input type="checkbox"/> 否	<input type="checkbox"/> 是 <input type="checkbox"/> 否	<input checked="" type="checkbox"/> 是 <input type="checkbox"/> 否 編號: ESPC-餘氯計-T <input type="checkbox"/> 是 <input type="checkbox"/> 否 備出前已確認清洗。
氧化還原計	0	<input type="checkbox"/> 是 <input type="checkbox"/> 否	<input type="checkbox"/> 是 <input type="checkbox"/> 否	編號: ESPC-ORP-T <input type="checkbox"/> 是 <input type="checkbox"/> 否 備出前已確認清洗。
濁度計	0	<input type="checkbox"/> 是 <input type="checkbox"/> 否	<input type="checkbox"/> 是 <input type="checkbox"/> 否	編號: ESPC-濁度計-T <input type="checkbox"/> 是 <input type="checkbox"/> 否 備出前已確認清洗。
水深計	1	<input checked="" type="checkbox"/> 是 <input type="checkbox"/> 否	<input checked="" type="checkbox"/> 是 <input type="checkbox"/> 否	編號: ESPC-水深計-T 米 <input checked="" type="checkbox"/> 是 <input type="checkbox"/> 否 備出前已確認清洗。
流速計	1	<input checked="" type="checkbox"/> 是 <input type="checkbox"/> 否	<input checked="" type="checkbox"/> 是 <input type="checkbox"/> 否	編號: ESPC-流速計-T 0.5 <input checked="" type="checkbox"/> 是 <input type="checkbox"/> 否 備出前已確認清洗。
水位計	0	<input type="checkbox"/> 是 <input type="checkbox"/> 否	<input type="checkbox"/> 是 <input type="checkbox"/> 否	編號: ESPC-水位計-T <input type="checkbox"/> 是 <input type="checkbox"/> 否 備出前已確認清洗。
採水器 (Dipper)	1	<input checked="" type="checkbox"/> 是 <input type="checkbox"/> 否	<input checked="" type="checkbox"/> 是 <input type="checkbox"/> 否	<input checked="" type="checkbox"/> 是 <input type="checkbox"/> 否 備出前已確認清洗。
採水器	0	<input type="checkbox"/> 是 <input type="checkbox"/> 否	<input type="checkbox"/> 是 <input type="checkbox"/> 否	<input checked="" type="checkbox"/> 是 <input type="checkbox"/> 否 備出前已確認清洗。
貝勒管	1	<input checked="" type="checkbox"/> 是 <input type="checkbox"/> 否	<input checked="" type="checkbox"/> 是 <input type="checkbox"/> 否	<input checked="" type="checkbox"/> 是 <input type="checkbox"/> 否 備出前已確認清洗。
水箱	1	<input checked="" type="checkbox"/> 是 <input type="checkbox"/> 否	<input checked="" type="checkbox"/> 是 <input type="checkbox"/> 否	<input checked="" type="checkbox"/> 是 <input type="checkbox"/> 否 備出前已確認清洗。
氣囊式泵浦	1	<input checked="" type="checkbox"/> 是 <input type="checkbox"/> 否	<input checked="" type="checkbox"/> 是 <input type="checkbox"/> 否	<input checked="" type="checkbox"/> 是 <input type="checkbox"/> 否 備出前已確認清洗。
微洗井控制器	1	<input checked="" type="checkbox"/> 是 <input type="checkbox"/> 否	<input checked="" type="checkbox"/> 是 <input type="checkbox"/> 否	<input checked="" type="checkbox"/> 是 <input type="checkbox"/> 否 備出前已確認清洗。
水流元	1	<input checked="" type="checkbox"/> 是 <input type="checkbox"/> 否	<input checked="" type="checkbox"/> 是 <input type="checkbox"/> 否	<input checked="" type="checkbox"/> 是 <input type="checkbox"/> 否 備出前已確認清洗。
沉水泵	1	<input checked="" type="checkbox"/> 是 <input type="checkbox"/> 否	<input checked="" type="checkbox"/> 是 <input type="checkbox"/> 否	<input checked="" type="checkbox"/> 是 <input type="checkbox"/> 否 備出前已確認清洗。
變頻器	1	<input checked="" type="checkbox"/> 是 <input type="checkbox"/> 否	<input checked="" type="checkbox"/> 是 <input type="checkbox"/> 否	<input checked="" type="checkbox"/> 是 <input type="checkbox"/> 否 備出前已確認清洗。
過濾設備	1	<input checked="" type="checkbox"/> 是 <input type="checkbox"/> 否	<input checked="" type="checkbox"/> 是 <input type="checkbox"/> 否	<input checked="" type="checkbox"/> 是 <input type="checkbox"/> 否 備出前已確認清洗。
土鑽採樣組	1	<input checked="" type="checkbox"/> 是 <input type="checkbox"/> 否	<input checked="" type="checkbox"/> 是 <input type="checkbox"/> 否	<input checked="" type="checkbox"/> 是 <input type="checkbox"/> 否 備出前已確認清洗。
不銹鋼管組	1	<input checked="" type="checkbox"/> 是 <input type="checkbox"/> 否	<input checked="" type="checkbox"/> 是 <input type="checkbox"/> 否	<input checked="" type="checkbox"/> 是 <input type="checkbox"/> 否 備出前已確認清洗。
採樣錘	1	<input checked="" type="checkbox"/> 是 <input type="checkbox"/> 否	<input checked="" type="checkbox"/> 是 <input type="checkbox"/> 否	<input checked="" type="checkbox"/> 是 <input type="checkbox"/> 否 備出前已確認清洗。
採樣杓	1	<input checked="" type="checkbox"/> 是 <input type="checkbox"/> 否	<input checked="" type="checkbox"/> 是 <input type="checkbox"/> 否	<input checked="" type="checkbox"/> 是 <input type="checkbox"/> 否 備出前已確認清洗。
抓取式採樣器	1	<input checked="" type="checkbox"/> 是 <input type="checkbox"/> 否	<input checked="" type="checkbox"/> 是 <input type="checkbox"/> 否	<input checked="" type="checkbox"/> 是 <input type="checkbox"/> 否 備出前已確認清洗。
岩心採樣器	1	<input checked="" type="checkbox"/> 是 <input type="checkbox"/> 否	<input checked="" type="checkbox"/> 是 <input type="checkbox"/> 否	<input checked="" type="checkbox"/> 是 <input type="checkbox"/> 否 備出前已確認清洗。
除污設備	1	<input checked="" type="checkbox"/> 是 <input type="checkbox"/> 否	<input checked="" type="checkbox"/> 是 <input type="checkbox"/> 否	<input checked="" type="checkbox"/> 是 <input type="checkbox"/> 否 備出前已確認清洗。
冰桶	4	<input checked="" type="checkbox"/> 是 <input type="checkbox"/> 否	<input checked="" type="checkbox"/> 是 <input type="checkbox"/> 否	編號: ESPC-Temp-T 5
溫度計	1	<input checked="" type="checkbox"/> 是 <input type="checkbox"/> 否	<input checked="" type="checkbox"/> 是 <input type="checkbox"/> 否	編號: ESPC-Temp-T 5
發電機	0	<input type="checkbox"/> 是 <input type="checkbox"/> 否	<input type="checkbox"/> 是 <input type="checkbox"/> 否	
工具箱	1	<input checked="" type="checkbox"/> 是 <input type="checkbox"/> 否	<input checked="" type="checkbox"/> 是 <input type="checkbox"/> 否	
雷射測距儀/皮尺	1	<input checked="" type="checkbox"/> 是 <input type="checkbox"/> 否	<input checked="" type="checkbox"/> 是 <input type="checkbox"/> 否	
四用氣體偵測器	0	<input type="checkbox"/> 是 <input type="checkbox"/> 否	<input type="checkbox"/> 是 <input type="checkbox"/> 否	ESPC-四用氣體偵測器-T
搬運定位儀	0	<input type="checkbox"/> 是 <input type="checkbox"/> 否	<input type="checkbox"/> 是 <input type="checkbox"/> 否	編號: ESPC-GPS-
救生衣	2	<input checked="" type="checkbox"/> 是 <input type="checkbox"/> 否	<input checked="" type="checkbox"/> 是 <input type="checkbox"/> 否	
警示設備	1	<input checked="" type="checkbox"/> 是 <input type="checkbox"/> 否	<input checked="" type="checkbox"/> 是 <input type="checkbox"/> 否	
加藥箱(樣品保存試劑)	1	<input checked="" type="checkbox"/> 是 <input type="checkbox"/> 否	<input checked="" type="checkbox"/> 是 <input type="checkbox"/> 否	編號: 低汞明礬、鹽酸、氫氧化鈉
加藥箱(去除餘氯干撈)	1	<input checked="" type="checkbox"/> 是 <input type="checkbox"/> 否	<input checked="" type="checkbox"/> 是 <input type="checkbox"/> 否	編號: 低汞明礬、鹽酸、氫氧化鈉
加藥箱(CN-用)	1	<input checked="" type="checkbox"/> 是 <input type="checkbox"/> 否	<input checked="" type="checkbox"/> 是 <input type="checkbox"/> 否	編號: 低汞明礬、鹽酸、氫氧化鈉
加藥箱(硫化物用)	1	<input checked="" type="checkbox"/> 是 <input type="checkbox"/> 否	<input checked="" type="checkbox"/> 是 <input type="checkbox"/> 否	編號: 低汞明礬、鹽酸、氫氧化鈉
加藥箱(氨基甲酸鹽用)	1	<input checked="" type="checkbox"/> 是 <input type="checkbox"/> 否	<input checked="" type="checkbox"/> 是 <input type="checkbox"/> 否	編號: 低汞明礬、鹽酸、氫氧化鈉
加藥箱(甲基汞用)	1	<input checked="" type="checkbox"/> 是 <input type="checkbox"/> 否	<input checked="" type="checkbox"/> 是 <input type="checkbox"/> 否	編號: 低汞明礬、鹽酸、氫氧化鈉
加藥箱(甲基汞用)	1	<input checked="" type="checkbox"/> 是 <input type="checkbox"/> 否	<input checked="" type="checkbox"/> 是 <input type="checkbox"/> 否	編號: 低汞明礬、鹽酸、氫氧化鈉
加藥箱(有機磷農藥用)	1	<input checked="" type="checkbox"/> 是 <input type="checkbox"/> 否	<input checked="" type="checkbox"/> 是 <input type="checkbox"/> 否	編號: 低汞明礬、鹽酸、氫氧化鈉

審核人員: 王倫凱

交通量



# 交通流量測量測記錄表

計畫名稱：110年度湖山水庫營運階段環境監測及檢討分析  
日期：2021.10.25  
天氣：晴  
車道數 / 路寬：雙向4車道/14m  
地點：台3省道及雲67-1(運輸道路)路口  
姓名：林玟君

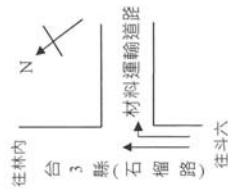

方向 時間	機路車			大型車			特種車			總車數	流量 (P.C.U)
	左轉	直行	右轉	左轉	直行	右轉	左轉	直行	右轉		
00:00~01:00	*	3	2	*	6	0	*	0	0	11	8.5
01:00~02:00	*	16	9	*	12	5	*	0	0	43	31.0
02:00~03:00	*	5	0	*	18	0	*	1	1	28	30.0
03:00~04:00	*	4	0	*	19	2	*	1	0	27	27.0
04:00~05:00	*	14	1	*	61	10	*	0	0	88	81.5
05:00~06:00	*	29	1	*	31	3	*	0	0	95	95.5
06:00~07:00	*	134	26	*	80	26	*	2	2	309	254.5
07:00~08:00	*	136	5	*	176	48	*	2	1	391	336.5
08:00~09:00	*	155	6	*	364	63	*	6	1	606	541.5
09:00~10:00	*	84	6	*	376	80	*	16	2	569	553.5
10:00~11:00	*	84	9	*	150	49	*	8	1	326	305.5
11:00~12:00	*	82	10	*	112	46	*	6	0	266	234.0
12:00~13:00	*	124	8	*	182	55	*	8	2	399	358.0
13:00~14:00	*	162	15	*	162	12	*	8	0	369	297.5
14:00~15:00	*	121	13	*	233	76	*	18	5	492	472.5
15:00~16:00	*	113	12	*	193	94	*	11	7	443	414.0
16:00~17:00	*	90	8	*	160	15	*	15	0	314	300.5
17:00~18:00	*	217	55	*	289	66	*	5	0	652	533.5
18:00~19:00	*	74	22	*	12	8	*	4	1	130	94.0
19:00~20:00	*	12	9	*	43	43	*	4	0	112	108.0
20:00~21:00	*	19	2	*	3	3	*	0	0	45	43.5
21:00~22:00	*	4	0	*	6	4	*	0	0	21	22.5
22:00~23:00	*	7	5	*	4	2	*	0	0	26	24.0
23:00~24:00	*	4	0	*	23	1	*	0	0	32	32.0
小計(輛)	1917	3426	313	138	345.0	3426.0	345.0	345.0	345.0	*	5199.0
流量 (P.C.U)	958.5	3426.0	469.5	345.0	345.0	3426.0	345.0	345.0	345.0	*	5199.0

註：1.機路車=0.5 P.C.U

- 2.小型車=1.0 P.C.U-小客車，小貨車
- 3.大型車=1.5 P.C.U-大客車，大貨車
- 4.特種車=2.5 P.C.U-貨櫃車，拖車



# 交通流量測量測記錄表

計畫名稱：110年度湖山水庫營運階段環境監測及檢討分析  
日期：2021.10.25  
天氣：晴  
車道數 / 路寬：雙向4車道/14m  
地點：台3省道及雲67-1(運輸道路)路口  
姓名：林玟君

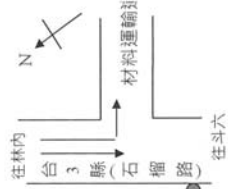

方向 時間	機路車			大型車			特種車			總車數	流量 (P.C.U)
	左轉	直行	右轉	左轉	直行	右轉	左轉	直行	右轉		
00:00~01:00	0	3	*	0	2	*	0	0	*	5	3.5
01:00~02:00	0	1	*	0	7	*	0	0	*	8	7.5
02:00~03:00	0	3	*	0	2	*	0	0	*	7	6.5
03:00~04:00	0	6	*	0	20	*	0	6	*	33	34.5
04:00~05:00	0	2	*	3	42	*	0	3	*	52	55.5
05:00~06:00	6	24	*	23	64	*	3	13	*	142	148.5
06:00~07:00	1	47	*	37	123	*	6	9	*	253	281.5
07:00~08:00	6	78	*	57	133	*	5	13	*	301	281.5
08:00~09:00	14	104	*	116	176	*	10	21	*	490	520.0
09:00~10:00	49	146	*	75	232	*	8	15	*	551	504.0
10:00~11:00	33	175	*	53	155	*	9	15	*	457	390.5
11:00~12:00	29	206	*	39	161	*	9	8	*	468	383.0
12:00~13:00	13	103	*	48	176	*	6	9	*	388	387.0
13:00~14:00	14	78	*	31	113	*	8	9	*	268	253.0
14:00~15:00	43	138	*	60	136	*	15	15	*	425	376.5
15:00~16:00	67	159	*	54	138	*	27	5	*	477	420.5
16:00~17:00	59	101	*	53	127	*	5	10	*	365	307.5
17:00~18:00	31	143	*	160	337	*	10	7	*	709	662.0
18:00~19:00	16	18	*	35	173	*	2	2	*	256	256.0
19:00~20:00	1	5	*	13	15	*	1	0	*	36	35.0
20:00~21:00	2	8	*	1	10	*	3	3	*	28	27.5
21:00~22:00	12	19	*	1	4	*	1	7	*	46	37.5
22:00~23:00	0	3	*	0	5	*	0	2	*	12	14.5
23:00~24:00	6	6	*	0	2	*	1	0	*	17	14.5
小計(輛)	1978	3212	301	3212.0	454.5	752.5	301	752.5	752.5	*	5408.0
流量 (P.C.U)	989.0	3212.0	454.5	3212.0	454.5	752.5	301	752.5	752.5	*	5408.0
總計(輛)	5794	5794	5794	5794	5794	5794	5794	5794	5794	*	5794

註：1.機路車=0.5 P.C.U

- 2.小型車=1.0 P.C.U-小客車，小貨車
- 3.大型車=1.5 P.C.U-大客車，大貨車
- 4.特種車=2.5 P.C.U-貨櫃車，拖車



# 交通流量量測記錄表

計畫名稱：110年度湖山水庫營運階段環境監測及檢討分析  
日期：2021.10.25  
監測地點：台3省道及雲67-1(運輸道路)路口  
車道數/路寬：雙向2車道/6m  
姓名：林玟君

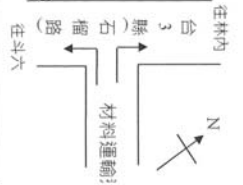

方向	左轉	直行	右轉	左轉	直行	右轉	左轉	直行	右轉	左轉	直行	右轉	總車數	流量 (P.C.U)
時間	機車			小型車			大型車			特種車				
00:00-01:00	1	*	12	1	*	0	0	*	0	1	*	1	16	12.5
01:00-02:00	0	*	0	0	*	0	0	*	0	0	*	0	0	0.0
02:00-03:00	0	*	1	1	*	1	0	*	0	0	*	0	3	2.5
03:00-04:00	0	*	0	2	*	1	0	*	0	1	*	1	5	8.0
04:00-05:00	4	*	3	5	*	3	1	*	1	4	*	2	23	29.5
05:00-06:00	2	*	6	9	*	10	0	*	2	1	*	1	31	31.0
06:00-07:00	23	*	34	9	*	8	7	*	1	2	*	2	86	67.5
07:00-08:00	8	*	10	21	*	10	3	*	8	2	*	4	66	71.5
08:00-09:00	9	*	13	73	*	57	3	*	3	2	*	4	164	165.0
09:00-10:00	15	*	29	42	*	38	6	*	9	0	*	1	140	127.0
10:00-11:00	11	*	17	17	*	19	8	*	6	0	*	0	78	71.0
11:00-12:00	28	*	36	23	*	46	1	*	1	7	*	2	144	126.5
12:00-13:00	18	*	44	25	*	40	2	*	2	2	*	2	135	112.0
13:00-14:00	22	*	22	27	*	59	0	*	3	0	*	0	133	112.5
14:00-15:00	47	*	59	28	*	24	2	*	1	8	*	7	176	147.0
15:00-16:00	30	*	14	35	*	48	5	*	4	0	*	1	137	121.0
16:00-17:00	19	*	18	24	*	20	0	*	4	3	*	5	93	88.5
17:00-18:00	22	*	16	20	*	23	2	*	5	3	*	1	92	82.5
18:00-19:00	2	*	8	8	*	10	4	*	1	1	*	1	35	35.5
19:00-20:00	7	*	7	16	*	11	0	*	6	2	*	0	49	48.0
20:00-21:00	6	*	10	1	*	4	2	*	2	0	*	0	25	19.0
21:00-22:00	5	*	5	4	*	5	0	*	0	1	*	0	20	16.5
22:00-23:00	0	*	0	2	*	1	1	*	1	0	*	0	5	6.0
23:00-24:00	0	*	0	0	*	2	0	*	0	0	*	0	2	2.0
小計(輛)	643			833			107			75			*	*
流量 (P.C.U)	321.5			833.0			160.5			187.5			*	1502.5
總計(輛)	1658													*

註：1.機車=0.5 P.C.U

2.小型車=1.0 P.C.U—小客車，小貨車

3.大型車=1.5 P.C.U—大客車，大貨車

4.特種車=2.5 P.C.U—貨櫃車，拖車

## 各路段平均旅行時間及平均行駛時間統計表

日期：110.10.25  
天氣：晴

調查員：林玟君

路名	位置	線寬度 (m)	路段長度 (m)	平均旅行時間(秒)						平均行駛時間(秒)					
				上午尖峰時間		離峰時間		下午尖峰時間		上午尖峰時間		離峰時間		下午尖峰時間	
				07:00~09:00		13:00~15:00		17:00~19:00		07:00~09:00		13:00~15:00		17:00~19:00	
				福懋加油站 至 台豐加油站	福懋加油站 至 台豐加油站	福懋加油站 至 台豐加油站	福懋加油站 至 台豐加油站	福懋加油站 至 台豐加油站	福懋加油站 至 台豐加油站	福懋加油站 至 台豐加油站	福懋加油站 至 台豐加油站	福懋加油站 至 台豐加油站	福懋加油站 至 台豐加油站	福懋加油站 至 台豐加油站	福懋加油站 至 台豐加油站
石	福懋加油站-262巷	4	18	11	11	10	10	11	10	11	10	9	11	10	11
榴	262巷-聯外道路	4	18	20	19	20	19	18	20	21	19	18	20	21	20
	聯外道路口-高速公路匝道	4	18	15	16	16	15	16	15	14	14	15	15	14	15
路	高速公路匝道-台豐加油站	4	18	44	40	51	43	48	44	42	43	47	46	44	47
	總計		1440	90	86	97	87	93	89	88	86	89	92	89	93

## 各路段平均旅行速率及平均行駛速率統計表

日期：110.10.25  
天氣：晴

調查員：林玟君

路名	位置	線寬度 (m)	路段長度 (m)	平均旅行速率(公里/時)						平均行駛速率(公里/時)					
				上午尖峰時間		離峰時間		下午尖峰時間		上午尖峰時間		離峰時間		下午尖峰時間	
				07:00~09:00		13:00~15:00		17:00~19:00		07:00~09:00		13:00~15:00		17:00~19:00	
				福懋加油站 至 台豐加油站	福懋加油站 至 台豐加油站	福懋加油站 至 台豐加油站	福懋加油站 至 台豐加油站	福懋加油站 至 台豐加油站	福懋加油站 至 台豐加油站	福懋加油站 至 台豐加油站	福懋加油站 至 台豐加油站	福懋加油站 至 台豐加油站	福懋加油站 至 台豐加油站	福懋加油站 至 台豐加油站	福懋加油站 至 台豐加油站
石	福懋加油站-262巷	4	18	52.4	52.4	57.6	57.6	52.4	57.6	52.4	57.6	64.0	52.4	57.6	52.4
榴	262巷-聯外道路	4	18	55.8	58.7	55.8	58.7	62.0	55.8	53.1	58.7	62.0	55.8	58.7	55.8
	聯外道路口-高速公路匝道	4	18	57.6	54.0	54.0	57.6	54.0	57.6	61.7	61.7	57.6	55.9	55.9	55.9
路	高速公路匝道-台豐加油站	4	18	59.7	65.7	51.5	61.1	54.8	59.7	62.6	61.1	55.9	55.9	55.9	55.9
	總計		1440	56.4	57.7	54.7	58.8	55.8	57.7	57.4	59.8	59.9	55.9	55.9	55.9







# 交通流量量測記錄表

計畫名稱：110年度湖山水庫營運階段環境監測及檢討分析

日期：2021.10.25 監測地點：雲214省道（雲55省道交會口至玉當山段）

天氣：晴 車道數 / 路寬：雙向2車道 / 7m

姓名：林政君

●（停車場空地）

雲214 往斗六 往玉當山

方向	左轉	直行	右轉	左轉	直行	右轉	左轉	直行	右轉	左轉	直行	右轉	總車數
時間	機路車			小型車			大型車			特種車			總車數
	左轉	直行	右轉	左轉	直行	右轉	左轉	直行	右轉	左轉	直行	右轉	
00:00~01:00	*	0	*	*	6	*	*	0	*	*	0	*	6
01:00~02:00	*	0	*	*	0	*	*	0	*	*	0	*	0
02:00~03:00	*	0	*	*	1	*	*	0	*	*	0	*	1
03:00~04:00	*	0	*	*	2	*	*	0	*	*	0	*	2
04:00~05:00	*	12	*	*	4	*	*	0	*	*	0	*	16
05:00~06:00	*	23	*	*	10	*	*	0	*	*	0	*	33
06:00~07:00	*	27	*	*	100	*	*	0	*	*	0	*	127
07:00~08:00	*	53	*	*	31	*	*	1	*	*	0	*	85
08:00~09:00	*	37	*	*	87	*	*	4	*	*	1	*	129
09:00~10:00	*	68	*	*	87	*	*	1	*	*	2	*	158
10:00~11:00	*	72	*	*	42	*	*	4	*	*	2	*	120
11:00~12:00	*	103	*	*	105	*	*	7	*	*	0	*	215
12:00~13:00	*	40	*	*	128	*	*	2	*	*	1	*	171
13:00~14:00	*	75	*	*	181	*	*	1	*	*	2	*	259
14:00~15:00	*	54	*	*	126	*	*	3	*	*	0	*	183
15:00~16:00	*	165	*	*	138	*	*	0	*	*	0	*	303
16:00~17:00	*	43	*	*	41	*	*	0	*	*	1	*	85
17:00~18:00	*	75	*	*	33	*	*	1	*	*	2	*	111
18:00~19:00	*	87	*	*	92	*	*	2	*	*	2	*	183
19:00~20:00	*	60	*	*	20	*	*	1	*	*	0	*	81
20:00~21:00	*	34	*	*	5	*	*	0	*	*	0	*	39
21:00~22:00	*	12	*	*	2	*	*	0	*	*	0	*	14
22:00~23:00	*	44	*	*	2	*	*	0	*	*	0	*	46
23:00~24:00	*	9	*	*	13	*	*	0	*	*	0	*	22
小計(輛)	1093			1256			27			13			*
流量 (P.C.U)	546.5			1256.0			40.5			32.5			*
總計(輛)				2389			2389			32.5			2389

註：1.機路車=0.5 P.C.U

- 2.小型車=1.0 P.C.U—小客車，小貨車
- 3.大型車=1.5 P.C.U—大客車，大貨車
- 4.特種車=2.5 P.C.U—貨櫃車，拖車



# 交通流量量測記錄表

計畫名稱：110年度湖山水庫營運階段環境監測及檢討分析

日期：2021.10.25 監測地點：雲214省道（雲55省道交會口至玉當山段）

天氣：晴 車道數 / 路寬：雙向2車道 / 7m

姓名：林政君

●（停車場空地）

雲214 往斗六 往玉當山

方向	左轉	直行	右轉	左轉	直行	右轉	左轉	直行	右轉	左轉	直行	右轉	總車數
時間	機路車			小型車			大型車			特種車			總車數
	左轉	直行	右轉	左轉	直行	右轉	左轉	直行	右轉	左轉	直行	右轉	
00:00~01:00	*	0	*	*	0	*	*	0	*	*	0	*	0
01:00~02:00	*	0	*	*	0	*	*	0	*	*	0	*	0
02:00~03:00	*	0	*	*	0	*	*	0	*	*	0	*	0
03:00~04:00	*	0	*	*	7	*	*	0	*	*	0	*	7
04:00~05:00	*	6	*	*	7	*	*	0	*	*	0	*	13
05:00~06:00	*	13	*	*	8	*	*	0	*	*	0	*	21
06:00~07:00	*	123	*	*	36	*	*	1	*	*	0	*	160
07:00~08:00	*	22	*	*	36	*	*	2	*	*	0	*	60
08:00~09:00	*	72	*	*	27	*	*	3	*	*	1	*	103
09:00~10:00	*	83	*	*	31	*	*	3	*	*	0	*	117
10:00~11:00	*	84	*	*	59	*	*	2	*	*	0	*	145
11:00~12:00	*	111	*	*	36	*	*	0	*	*	0	*	147
12:00~13:00	*	166	*	*	52	*	*	3	*	*	1	*	222
13:00~14:00	*	84	*	*	107	*	*	4	*	*	0	*	195
14:00~15:00	*	54	*	*	85	*	*	1	*	*	0	*	140
15:00~16:00	*	66	*	*	110	*	*	1	*	*	0	*	177
16:00~17:00	*	44	*	*	53	*	*	1	*	*	0	*	98
17:00~18:00	*	66	*	*	36	*	*	5	*	*	0	*	107
18:00~19:00	*	99	*	*	29	*	*	1	*	*	2	*	131
19:00~20:00	*	7	*	*	56	*	*	0	*	*	0	*	63
20:00~21:00	*	1	*	*	10	*	*	2	*	*	1	*	14
21:00~22:00	*	0	*	*	1	*	*	0	*	*	0	*	1
22:00~23:00	*	0	*	*	1	*	*	0	*	*	0	*	1
23:00~24:00	*	0	*	*	1	*	*	0	*	*	0	*	1
小計(輛)	1101			788			29			5			*
流量 (P.C.U)	550.5			788.0			43.5			12.5			*
總計(輛)				1923			1923			12.5			1923

註：1.機路車=0.5 P.C.U

- 2.小型車=1.0 P.C.U—小客車，小貨車
- 3.大型車=1.5 P.C.U—大客車，大貨車
- 4.特種車=2.5 P.C.U—貨櫃車，拖車





各路段平均旅行時間及平均行駛時間統計表

日期：110.10.25

調查員：林玟君

天氣：晴

路名	位置	線道度	寬度(m)	路段長度(m)	平均旅行時間(秒)						平均行駛時間(秒)					
					上午尖峰時間		離峰時間		下午尖峰時間		上午尖峰時間		離峰時間		下午尖峰時間	
					07:00~09:00		13:00~15:00		17:00~19:00		07:00~09:00		13:00~15:00		17:00~19:00	
					雲55鄉道至玉當山段	玉當山段雲55鄉道	雲55鄉道至玉當山段	玉當山段雲55鄉道	雲55鄉道至玉當山段	玉當山段雲55鄉道	雲55鄉道至玉當山段	玉當山段雲55鄉道	雲55鄉道至玉當山段	玉當山段雲55鄉道	雲55鄉道至玉當山段	玉當山段雲55鄉道
雲214鄉道	雲55鄉道(7-11)-湖山路	2	7	115	7	8	7	8	6	7	7	6	7	8	7	8
	湖山路-梅林國小	2	7	310	18	20	19	20	21	19	18	19	20	19	20	19
	梅林國小-玉當山段	2	7	2700	177	179	179	183	175	182	173	170	174	168	181	175
	總計			3125	202	207	205	211	202	208	198	195	201	195	208	202

各路段平均旅行速率及平均行駛速率統計表

日期：110.10.25

調查員：林玟君

天氣：晴

路名	位置	線道度	寬度(m)	路段長度(m)	平均旅行速率(公里/時)						平均行駛速率(公里/時)					
					上午尖峰時間		離峰時間		下午尖峰時間		上午尖峰時間		離峰時間		下午尖峰時間	
					07:00~09:00		13:00~15:00		17:00~19:00		07:00~09:00		13:00~15:00		17:00~19:00	
					雲55鄉道至玉當山段	玉當山段雲55鄉道	雲55鄉道至玉當山段	玉當山段雲55鄉道	雲55鄉道至玉當山段	玉當山段雲55鄉道	雲55鄉道至玉當山段	玉當山段雲55鄉道	雲55鄉道至玉當山段	玉當山段雲55鄉道	雲55鄉道至玉當山段	玉當山段雲55鄉道
雲214鄉道	雲55鄉道(7-11)-湖山路	2	7	115	59.1	51.8	59.1	51.8	69.0	59.1	59.1	69.0	59.1	58.7	58.8	58.7
	湖山路-梅林國小	2	7	310	62.0	55.8	58.7	55.8	53.1	58.7	62.0	58.7	55.8	58.7	55.8	58.7
	梅林國小-玉當山段	2	7	2700	54.9	54.3	54.3	53.1	55.5	53.4	56.2	57.2	55.9	57.2	55.5	55.5
	總計			3125	58.7	54.0	57.4	53.6	59.2	57.1	59.1	61.6	56.9	56.1	56.2	55.3

2/10

## 陸域及水域生態



表 2-2、八色鳥湖本對照區監測測站座標一覽表

測站	GPS 座標(T97)
H1	211786 2624374
H2	211957 2624311
H3	212204 2623955
H4	212052 2623922
H5	211962 2624041
H6	211621 2624800
H7	212554 2624658
H8	212655 2624619
H9	212675 2624754
H10	212596 2624708

表 3、水域生態測站座標一覽表

水域生態測站	TWD97二度分帶座標值	
	X	Y
梅南橋	209202	2621911
桶頭吊橋	215230	2615522
桶頭橋	215088	2616362
桶頭橋下游	215397	2618930
雷公坑溪下游	214723	2616361
雷公坑溪上游(天心橋)	214269	2615520
湖南(第一)取水水工附近	212148	2620390
湖山(第二)取水水工附近	212553	2621340
引水隧道出口附近	212539	2619180

## 附錄 本季原始數據－陸域及水域生態

表 1、陸域植物監測測站座標一覽表

區域	植物測站	TWD97二度分帶座標值	
		X	Y
水庫集水區	測站 03	213481	2618731
	測站 08	211742	2621430
引水工程區	測站 01	213379	2618254
	測站 02	213768	2617089
	測站 03	213982	2616868
	測站 04	215727	2615627
自然生態保留及復育區	測站 04	212786	2621832
	測站 06	212386	2621464
	測站 07	212271	2621534

註：水庫集水區測站 01、10、11、12 受工程期間階段性工作影響，因此無法繼續監測  
水庫集水區測站原測站 08 於 108 年第 1 季受人為整地破壞後選定新測站  
自然生態保留及復育區的原測站 4 於 105 年第 2 季受步道興建與此下水觀測井施工破壞後選定新測站  
自然生態保留及復育區的原測站 6 於 106 年第 1 季受步道施工破壞後所選定新測站

表 2-1、陸域動物(含八色鳥湖山監測區)監測測站座標一覽表

測站	GPS 座標(T97)	測站	GPS 座標(T97)	測站	GPS 座標(T97)
B1	213424 2620280	G5	212305 2619273	N4	211899 2621626
B2	213500 2620233	G6	212502 2618812	N5	212026 2621473
B3	213045 2620850	G7	212491 2619096	N6	212223 2621627
B4	212991 2620664	G8	212638 2619153		
B5	212991 2620448	G9	212751 2619119	P1	213140 2619041
B6	213190 2620427			P2	212971 2619073
B7	213290 2620346	M1	212539 2621699		
B8	213376 2620384	M2	212512 2621707	引 1	213156 2618423
		M3	212775 2621816	引 2	213465 2618177
R1	213833 2621641	M4	212893 2621883	引 3	213789 2617115
R2	213803 2622079	M5	212871 2621757	引 4	214216 2617172
		M6	212805 2621644	引 5	214130 2616788
Q1	212324 2621391	M7	212719 2621581	引 6	214350 2616524
Q2	211910 2620473	M8	212675 2621569	引 7	214743 2616490
Q3	211365 2620088	M9	212615 2621567	引 8	214654 2616052
Q4	211657 2619824			引 9	214743 2615759
		N1	211514 2620856	引 10	215467 2616518
G3	211899 2619668	N2	211494 2621241		
G4	212141 2619434	N3	211764 2621323		

表 4、水庫集水區鳥類名錄(監測期間 110 年第 4 季)

目	科	中名	學名	出現 頻率	居留 狀況	棲地 屬性	保育 等級	特有 類別	第 1 次					第 2 次					第 3 次					最大值					合 計			
									B	R	Q	G	M	N	P	B	R	Q	G	M	N	P	B	R	Q	G	M	N		P		
鸛形目	鸛科	鸛	<i>Phalacrocorax carbo</i>	C	W	W							2					6					1								6	
雁形目	雁鴨科	花嘴鴨	<i>Anas zonorhyncha</i>	C/ UC	R/W	W							5					3					1	7							8	
鸛形目	鸛科	小白鸛	<i>Egretta garzetta</i>	C/C/C/UC	S/W/T/ R	W			2			3	3			2		3				1		1	5	6	3				21	
鸛形目	鸛科	中白鸛	<i>Ardea intermedia</i>	UC/C	S/W	W			1		1		1	1			2		2	1			1				2				9	
鸛形目	鸛科	大白鸛	<i>Ardea alba</i>	C	W	W																									0	
鸛形目	鸛科	黃頭鸛	<i>Bubulcus ibis</i>	C/C/C/UC	S/W/T/ R	W						8	3	1			2	7							9						25	
鸛形目	鸛科	夜鸛	<i>Nycticorax nycticorax</i>	C/UC/UC	W/T/R	W						1		1	2			3		2	1	4		1	1	2	3				13	
鸛形目	鸛科	黑冠麻鸛	<i>Gorsachius melanolophus</i>	C	R	T							1					1						1		1					3	
隼形目	鷹科	鳳頭蒼鷹	<i>Accipiter trivirgatus</i>	C	R	T	II	Es	1							1	1								2	2					6	
隼形目	鷹科	東方蜂鷹	<i>Pernis ptilorhynchus</i>	C	R	T	II																								0	
隼形目	鷹科	黑翅鳶	<i>Elanus caeruleus</i>	C	R	T	II																								0	
隼形目	鷹科	大冠鸛	<i>Spilornis cheela</i>	C	R	T	II	Es	1		2		3	1		2			2		3		2	1		1	1	3			13	
隼形目	隼科	遊隼	<i>Falco peregrinus</i>	UC	W	II																									0	
雞形目	雉科	臺灣竹雞	<i>Bambusicola sonorivox</i>	C	R	T		E																	1						1	
雞形目	雉科	臺灣山鵲雉	<i>Arborophila crudigularis</i>	C	R	T	III	E																							0	
雞形目	雉科	環頸雉	<i>Phasianus colchicus</i>	UC																											2	
雞形目	雉科	藍腹鵲	<i>Lophura swinhoii</i>	UC	R		II	E																							0	
鴝形目	三趾鴝科	棕三趾鴝	<i>Turnix suscitator</i>	C	R	T		Es																							0	
鴝形目	秧雞科	紅冠水雞	<i>Gallinula chloropus</i>	C	R	W																									0	
鴝形目	秧雞科	白腹秧雞	<i>Amaurornis phoenicurus</i>	C	R	W								1					2							1					3	
鴝形目	鴝科	小環頸鴝	<i>Charadrius dubius</i>	UC/C	R/W	W																									0	
鴝形目	鴝科	磯鴝	<i>Actitis hypoleucos</i>	C	W																										0	
鴝形目	鳩鴝科	翠翼鳩	<i>Chalcophaps indica</i>	UC	R	T																				1			2		8	
鴝形目	鳩鴝科	野鳩	<i>Columba livia</i>	C	E	T							7		2						2				5		2	2			11	
鴝形目	鳩鴝科	珠頸斑鳩	<i>Streptopelia chinensis</i>	C	R	T			13	<sup>1</sup> <sub>5</sub>		26		15		<sup>1</sup> <sub>3</sub>	10	17	8		9		2	3		33		9	13	15	10	121
鴝形目	鳩鴝科	綠鳩	<i>Treron sieboldii</i>	C	R													3							2						3	
鴝形目	鳩鴝科	紅鳩	<i>Streptopelia tranquebarica</i>	C	R	T				5		4		7		1				4			2	7		1	5	5			34	
鴝形目	杜鵑科	番鵲	<i>Centropus bengalensis</i>	C	R	T																									0	
鴝形目	杜鵑科	北方中杜鵑	<i>Cuculus optatus</i>	C	S	T																									0	
鴝形目	鴝鴝科	領角鴝	<i>Otus lettia</i>	C	R	T	II	Es					2	1					1	1		3						2			8	
鴝形目	鴝鴝科	黃嘴角鴝	<i>Otus spilocephalus</i>	C	R	T	II	Es	5			3		2						2		4				8		2			22	
鴝形目	鴝鴝科	褐鷹鴝	<i>Ninox japonica</i>	UC/ UC	R/W	T	II								1							2						1			3	
夜鷹目	夜鷹科	南亞夜鷹	<i>Caprimulgus affinis</i>	C	R	T		Es				46	19		9			41	8						35	14		2			76	
雨燕目	雨燕科	小雨燕	<i>Apus nipalensis</i>	C	R	T		Es	6	<sup>1</sup> <sub>3</sub>		5		13	<sup>1</sup> <sub>3</sub>		2	<sup>2</sup> <sub>2</sub>	15	19	4	6	10		6	15	6	5	<sup>1</sup> <sub>2</sub>	10	22	98

3

佛法僧目	翠鳥科	翠鳥	<i>Alcedo atthis</i>	C/ UC	R/ T	W													1				1							2		
佛法僧目	翠鳥科	赤翡翠	<i>Halcyon coromanda</i>	UC	T	W																									0	
鷺形目	鷺科	五色鳥	<i>Psilopogon nuchalis</i>	C	R	T		E	7			5	5			2		4		5		2	2		3		4	1			24	
鷺形目	啄木鳥科	小啄木	<i>Yungipicus canicapillus</i>	C	R	T			3							2						2	5			2					9	
雀形目	八色鳥科	八色鳥	<i>Pitta nympha</i>	UC	S	T	II																								0	
雀形目	燕科	棕沙燕	<i>Riparia chinensis</i>	C	R	T																									0	
雀形目	燕科	洋燕	<i>Hirundo tahitica</i>	C	R	T			9		5	6				1		11		3			7		4	5	5				43	
雀形目	燕科	赤腰燕	<i>Cecropis striolata</i>	C	R	T					11						15												5		31	
雀形目	鵲鴝科	白鵲鴝	<i>Motacilla alba</i>	C	R	W				2	2		2						1				2		4						11	
雀形目	鵲鴝科	灰鵲鴝	<i>Motacilla cinerea</i>	C	W				3						3			2		1	1			3		1	1				13	
雀形目	鵲科	紅嘴黑鵲	<i>Hypsipetes leucocephalus</i>	C	R	T		Es	5	6		3										1		5		3					22	
雀形目	鵲科	白頭翁	<i>Pycnonotus sinensis</i>	C	R	T		Es	5	4	5	6	21	8	<sup>1</sup> <sub>1</sub>	9	2	4	22	11	27	6	18	<sup>1</sup> <sub>6</sub>	16	17	11	8	<sup>1</sup> <sub>2</sub>	18	16	12
雀形目	鵲科	白環鵲嘴鵲	<i>Spizixos semitorques</i>	C	R	T		Es	9	3		9	6	6		2	5		4		4	7		7		5	2	6			44	
雀形目	山椒鳥科	灰喉山椒鳥	<i>Pericrocotus solaris</i>	C	R	T						2							3		1						2	2			8	
雀形目	鵲科	白腰鵲鴝	<i>Copsychus malabaricus</i>	LC	E	T																									3	
雀形目	鵲科	鵲鴝	<i>Copsychus saularis</i>	LC	E	T					2			1									1				1				4	
雀形目	鵲科	藍磯鵲	<i>Monticola solitarius</i>	C	W						1		1		2		2		2				1			1	1	1			8	
雀形目	鵲科	臺灣紫嘯鵲	<i>Myophonus insularis</i>	C	R	W		E					1			1															2	
雀形目	雀眉科	頭烏線	<i>Schoeniparus brunneus</i>	C	R	T		Es																	4						4	
雀形目	喙眉科	繡眼畫眉	<i>Alcippe morrisonia</i>	C	R	T		E	8			5			5		16		32	5	11			22	4						86	
雀形目	畫眉科	大嘴嘴	<i>Megapomatorhinus erythrocnemis</i>	C	R	T		E				2									2		1				1				6	
雀形目	畫眉科	小嘴嘴	<i>Pomatorhinus musicus</i>	C	R	T		E	11			5											6		12		13	4			45	
雀形目	畫眉科	山紅頭	<i>Cyanoderma ruficeps</i>	C	R	T		Es	8			12		5				15					7				11	7			41	
雀形目	綠鵲科	綠畫眉	<i>Erpornis zantholeuca</i>	C	R	T			2							8			5						7	3					22	
雀形目	鶯科	粉紅鵲嘴	<i>Sinosuthora webbiana</i>	C	R	T		Es	6			3										3			2		6				15	
雀形目	樹鶯科	棕面鶯	<i>Abroscopus albogularis</i>	C	R	T			1	1			1		2					1	5				1	1	3				12	
雀形目	柳鶯科	棕扇尾鶯	<i>Cisticola juncidis</i>	C	W	T						1		1									3								5	
雀形目	柳鶯科	極北柳鶯	<i>Phylloscopus borealis</i>	C	W							1		1					1								2	1			5	
雀形目	扇尾鶯科	灰頭鵲鶯	<i>Prinia flaviventris</i>	C	R	T			3				1	1						5	8				3		3				22	
雀形目	扇尾鶯科	斑紋鵲鶯	<i>Prinia criniger</i>	UC	R																										0	
雀形目	扇尾鶯科	褐頭鵲鶯	<i>Prinia inornata</i>	C	R	T		Es	11		3			8		1		2			2		8	5	6	5	1	2			45	
雀形目	王鶯科	黑枕藍鶯	<i>Hypothymis azurea</i>	C	R	T		Es	6		5			5			2		7			4			5	4	3				29	
雀形目	王鶯科	紫綵帶	<i>Terpsiphone atrocaudata</i>	UC	T		II																								0	
雀形目	繡眼科	綠繡眼	<i>Zosterops japonica</i>	C	R				20			13		14	<sup>1</sup> <sub>7</sub>	7		2		<sup>2</sup> <sub>1</sub>		2		5	12		<sup>1</sup> <sub>5</sub>		20	7	0	87
雀形目	梅花雀科	斑文鳥	<i>Lonchura punctulata</i>	C	R	T				1	0		8		6				9				11		2		5		11	10	0	36
雀形目	梅花雀科	白腰文鳥	<i>Lonchura striata</i>	C	R	T						1									1				1		1	1	0		3	
雀形目	麻雀科	麻雀	<i>Passer montanus</i>	C	R	T			1		13					8		9	13				1		6	7	15	4			66	



										0										0																										
雀形目	八哥科	白尾八哥	<i>Acridotheres javanicus</i>	C	E	T				3	4	10	4	1	4	3	5	6	5	2		4	3	3	7	5	9	3	2	3	5	10	5	9	3	4	39									
雀形目	八哥科	家八哥	<i>Acridotheres tristis</i>	C	E	T				7					8		7	4	2								1	0	7	4	2	0	8	1	2	22										
雀形目	黃鵯科	朱鵯	<i>Oriolus traillii</i>	UC	R	T	II	Es					1														1	0	0	0	1	0	1	0	2											
雀形目	卷尾科	小卷尾	<i>Dicrurus aeneus</i>	C	R	T		Es	2		5	6	4	8		7	2		9	4	6		2	2	5	14	4	2	7	2	5	14	4	8	6	46										
雀形目	卷尾科	大卷尾	<i>Dicrurus macrocercus</i>	C/ UC	R/ T	T		Es	7		1	3	1			2	5	1		3	2		3	2		2	1	7	5	2	3	3	1	2	23											
雀形目	鴉科	樹鴉	<i>Dendrociitta formosae</i>	C	R	T		Es	1	5				5		4	8				6					1	2	1	5	4	8	0	1	2	6	5	26									
雀形目	伯勞科	紅尾伯勞	<i>Lanius cristatus</i>	C	W/T		III		1	5	3	4		2		1			1	1	3	2	2				3	3	1	1	2	5	3	4	3	3	2	22								
雀形目	雲雀科	小雲雀	<i>Alauda gulgula</i>	C	R				3				2						2	5	2		1		7	4	1	0	3	0	7	4	5	2	21											
物種數小計(S)										29	1	6	16	26	24	22	1	5	1	9	4	13	26	23	21	1	9	23	1	4	14	31	34	26	3	6	37	28	25	48	45	43	43	62		
數量小計(N)										15	9	10	17	82	12	7	6	8	11	17	92	11	8	2	2	0	4	9	10	7	9	1	16	18	97	1	3	7	22	17	17	30	25	26	178	158
Shannon-Wiener's diversity index (H')																													3.3	3.0	2.7	3.4	3.3		3.3	3.45	3.61									
Shannon-Wiener's evenness index (E)																													0.6	0.5	0.5	0.6	0.6	0.5		0.67	0.49									

- 註：
- 1.鳥類名錄、生息狀態、特有類別等係參考自台灣鳥類名錄(中華民國野鳥學會鳥類紀錄委員會, 2020)、台灣野鳥手繪圖鑑(蕭木吉等, 2015)、2008 台灣物種多樣性II.物種名錄」(邵廣昭等, 2008)
- 出現頻率 C:普遍 UC:不普遍 R:罕見 L:局部區域
- 居留狀況 R:留鳥 W:冬候鳥 S:夏候鳥 T:過境鳥 V:迷鳥 E:外來種
- 特有類別 E:特有種 Es:特有亞種
- 棲地屬性 T:陸鳥 W:水鳥
2. 保育等級依據行政院農業委員會於中華民國 108 年 1 月 9 日農林務字第 1071702243A 號公告
- II:珍貴稀有之第二級保育類(Rare and Valuable Species)
- III:其他應予之第三級保育類(Other Conservation-Deserving Wildlife)
- 3.自 101 年第 2 季起，每季監測均進行 3 次重複監測

表 5、水庫集水區哺乳類名錄(監測期間 110 年第 4 季)

目	科	中名	學名	保育類別	出現頻率	特有類別	第 1 次										第 2 次										第 3 次										最大值										合計							
							B	R	Q	G	M	N	P	B	R	Q	G	M	N	P	B	R	Q	G	M	N	P	B	R	Q	G	M	N	P																				
食蟲目	尖鼠科	臭鼩	<i>Suncus murinus</i>		C								3	1		2												1	1	0	0	2	0	0	3										6									
食蟲目	鼯鼠科	臺灣鼯鼠	<i>Mogera insularis insularis</i>		C	Es	1		2	2				2		1	1				3		1					3	0	0	2	2	0	1											8									
靈長目	獼猴科	臺灣獼猴	<i>Macaca cyclopis</i>		C	E	6				8					9	5				3			13	5			6	0	0	9	13	5	5										38										
異手目	蹄鼻蝠科	臺灣小蹄鼻蝠	<i>Rhinolophus monoceros</i>		C	E																		1				0	0	0	0	1	0	0										1										
異手目	葉鼻蝠科	臺灣葉鼻蝠	<i>Hipposideros armiger</i>		C	Es																						0	0	0	0	0	0	0	0										0									
異手目	蝙蝠科	黃頭蝠	<i>Arielulus torquatus</i>		C	E			2							3	2						1	2				0	0	3	2	0	0	0											5									
異手目	蝙蝠科	堀川氏棕蝠	<i>Eptesicus pachyomus horikawai</i>		C	Es	4		8	11	4	25	2	1		3	18	5	4		1		5	15	3	3	1	4	0	8	18	5	25	2											62									
異手目	蝙蝠科	絨山蝠	<i>Nyctalus plancyi velutinus</i>		C														2	1			1			1		0	0	1	0	0	2	1										4										
異手目	蝙蝠科	東亞家蝠	<i>Pipistrellus abramus</i>		C		1		3	8	1	9	3	5		11	2	1	11	1	4		6	22	2	7		5	0	11	22	2	11	3											54									
異手目	蝙蝠科	山家蝠	<i>Pipistrellus montanus</i>		C	?	4		2					2	1	2	2	1	3		1	3	5	4	2	3	1	4	3	5	4	2	3	1											22									
異手目	蝙蝠科	臺灣家蝠	<i>Pipistrellus taiwanensis</i>		C	?																						0	0	0	0	0	0	0										0										
異手目	蝙蝠科	赤黑鼠耳蝠	<i>Myotis rufoniger</i>		C				1														3					0	0	1	3	0	0	0											4									
異手目	蝙蝠科	長趾鼠耳蝠	<i>Myotis secundus</i>		C	E			4	2			1			2	1		4		1		5	3		2		1	0	5	3	0	4	1										14										
異手目	蝙蝠科	長尾鼠耳蝠	<i>Myotis frater</i>		C		1			1						1		2				1	2					1	2	0	2	0	0	0											5									
異手目	蝙蝠科	臺灣管鼻蝠	<i>Murina puta</i>		C	E																				1	1		0	0	0	0	1	1	0										2									
異手目	蝙蝠科	高頭蝠	<i>Scotophilus kuhlii</i>		C				2																			2	0	0	0	0	0	0											2									
異手目	褶翅蝠科	東亞褶翅蝠	<i>Miniopterus fuliginosus</i>		C																							0	0	0	0	0	0	7										7										
兔形目	兔科	臺灣野兔	<i>Lepus sinensis formosus</i>		C	Es	2																					2	0	0	0	0	0	0											2									
啮齒目	松鼠科	赤腹松鼠	<i>Callosciurus erythraeus taiwanensis</i>		C	Es	2				2	2		2				1			1		2		3		2	2	0	2	2	0	3												11									
啮齒目	松鼠科	大赤鼯鼠	<i>Petaurista philippensis grandis</i>		C	Es					3			2														2	0	0	0	3	0	0												5								
啮齒目	鼠科	小黃腹鼠	<i>Rattus losea</i>		C		1				1	1					1	2		2		1			2	1		1	1	0	1	2	0	2											7									
啮齒目	鼠科	溝鼠	<i>Rattus norvegicus</i>		C				1		1								1										0	1	0	1	1	0	0											3								
啮齒目	鼠科	刺鼠	<i>Niviventer coninga</i>		C	Es				2						1		1		1					1		1		0	1	1	2	0	1	0										5									
啮齒目	鼠科	兔鼠	<i>Bandicota indica</i>																				4					4	0	0	0	0	0	0											4									
偶蹄目	豬科	臺灣野豬	<i>Sus scrofa taiwanus</i>		C	Es				2				3								8			2			8	0	0	2	2	0	0											12									
偶蹄目	鹿科	山羌	<i>Muntiacus reevesi micrurus</i>		C	Es	3							2								5						5	0	0	0	0	0	0											5									
食肉目	獾科	食蟹獾	<i>Herpestes urva formosanus</i>		III	UC	Es																					0	0	0	0	0	0	0												0								
物種數小計(S)							11	1	6	8	7	2	6	8	4	5	11	7	7	4	11	3	7	9	8	7	7		16	6	8	15	12	8	11										24									
數量小計(N)							27	1	20	29	21	34	12	18	5	21	41	12	30	11	32	6	24	54	26	18	13		51	10	35	75	36	52	29										288									
Shannon-Wiener's diversity index (H')																											2.58	1.7	1.77	2.16	2.11	1.55	2.18											2.57										
Shannon-Wiener's evenness index (E)																																					0.66	0.74	0.5	0.5	0.59	0.39	0.65											0.45

- 註：
- 1.哺乳類名錄、生息狀態、特有類別等係參考自 2008 台灣物種多樣性II.物種名錄」(邵廣昭等, 2008)、台灣哺乳動物(祁偉康, 2008)、台灣蝙蝠圖鑑(鄭錫奇等, 2017)

出現頻率 C:普遍 UC:不普遍 R:罕見  
特有類別 E:特有種 Es:特有亞種  
2.保育等級依據行政院農業委員會於中華民國 108 年 1 月 9 日農林務字第 1071702243A 號公告，哺乳動物之臺灣獼猴、山羌及白鼻心已非保育類  
III:其他應予之第三級保育類(Other Conservation-Deserving Wildlife)  
3.自 101 年第 2 季起，每季監測均進行 3 次重複監測

表 6、水庫集水區兩棲類名錄(監測期間 110 第 4 季)

科	中名	學名	出現頻率	特有類別	第 1 次							第 2 次							第 3 次							最大值							合計		
					B	R	Q	G	M	N	P	B	R	Q	G	M	N	P	B	R	Q	G	M	N	P	B	R	Q	G	M	N	P			
蟾蜍科	盤古蟾蜍	<i>Bufo bankorensis</i>	C	E		2	2		2		5	6					1		1	5	1	2		3		1	6	2	2	2	3	5	21		
蟾蜍科	黑眶蟾蜍	<i>Duttaphrynus melanostictus</i>	C		2	4		1	8	5		3		5			1		5		3	1	5	2	7	5	4	3	5	8	5	7	37		
叉舌蛙科	澤蛙	<i>Fejervarya limnocharis</i>	C		2	4			9					6	2				6				8			6	4	0	6	9	0	0	25		
狹口蛙科	史丹吉氏小雨蛙	<i>Micryletta steinegeri</i>	L					5		11														1		0	0	0	5	0	11	1	17		
狹口蛙科	黑蒙西氏小雨蛙	<i>Microhyla heymonsi</i>	L							8						14								5		0	0	0	0	14	8	0	22		
狹口蛙科	小雨蛙	<i>Microhyla fissipes</i>	C		3			11	3	2				9	6	12			9			6	16	3		0	9	0	11	16	12	0	48		
赤蛙科	貢德氏赤蛙	<i>Sylvirana guentheri</i>	C					3		3		2												3		0	2	0	3	0	3	0	8		
赤蛙科	拉都希氏赤蛙	<i>Hylarana latouchii</i>	C					4		4		2					1		3					4		0	3	0	4	0	4	1	12		
赤蛙科	梭德氏赤蛙	<i>Rana sauteri</i>	C	E					5	2					6								9	4	5	0	0	0	0	9	4	5	18		
樹蛙科	褐樹蛙	<i>Buergeria robusta</i>	L	E			6								5							3				0	0	0	6	5	0	0	11		
樹蛙科	周氏樹蛙	<i>Buergeria choui</i>	C					1	3					2										2		0	0	0	2	3	0	0	5		
樹蛙科	面天樹蛙	<i>Kurixalus idiototocus</i>	C	E				3	4					3									1	2	2	0	0	0	3	4	0	2	9		
樹蛙科	布氏樹蛙	<i>Polypedates braueri</i>	C											1										1		0	0	0	1	1	0	0	2		
樹蛙科	艾氏樹蛙	<i>Kurixalus eiffingeri</i>	C											5												0	0	0	5	0	0	0	5		
樹蛙科	斑腿樹蛙	<i>Polypedates megacephalus</i>	C							2														4		0	0	0	0	4	2	0	6		
樹蛙科	莫氏樹蛙	<i>Rhacophorus moltrechti</i>	C	E			6										2			1		5	4			0	0	1	6	5	4	2	18		
物種數小計(S)					2	4	1	9	7	8	1	0	4	0	7	5	3	2	3	3	3	5	9	8	4	3	6	3	13	12	10	7	16		
數量小計(N)					4	13	2	40	34	37	5	0	13	0	31	33	14	3	12	17	5	13	52	28	15	12	28	6	59	80	56	23	264		
Shannon-Wiener's diversity index (H')																												0.92	1.68	1.01	2.42	2.27	2.14	1.72	2.53
Shannon-Wiener's evenness index (E)																												0.37	0.5	0.56	0.59	0.52	0.53	0.55	0.45

註：  
1.兩棲類名錄、生息狀態、特有類別等係參考自 2008 台灣物種多樣性Ⅱ.物種名錄」(邵廣昭等,2008)、台灣兩棲爬行類圖鑑(第二版)(向高世等,2009)  
出現頻率 C:普遍 L:局部分布  
特有類別 E:特有種  
2.保育等級依據行政院農業委員會於中華民國 108 年 1 月 9 日農林務字第 1071702243A 號公告  
3.自 101 年第 2 季起，每季監測均進行 3 次重複監測



表 7、水庫集水區爬蟲類名錄(監測期間 110 第 4 季)

科	中名	學名	保育 類別	出現頻率	特有類別	第 1 次										第 2 次										第 3 次										最大值								合計							
						B	R	Q	G	M	N	P	B	R	Q	G	M	N	P	B	R	Q	G	M	N	P	B	R	Q	G	M	N	P																		
地龜科	斑龜	<i>Mauremys sinensis</i>		C				2	5							1	4							3	4		0	0	2	5	0	4	0	11																	
地龜科	食蛇龜	<i>Cuora flavomarginata</i>	I	L						1																0	0	0	0	1	0	0	1																		
壁虎科	鉛山壁虎	<i>Gekko hokouensis</i>		C							1	1					1							2	2	1	0	0	0	2	2	1	1																		
壁虎科	無疣蝎虎	<i>Hemidactylus bowringii</i>		C									6									3				0	3	0	0	0	6	0	9																		
壁虎科	疣尾蝎虎	<i>Hemidactylus frenatus</i>		C				2	5	5	2	2			3	1	4	3	1		1	5	4	3	6	2	5	1	5	0	3	6	22																		
飛蜥科	斯文豪氏攀蜥	<i>Diploderma swinhonis</i>		C	E					1	1				4						1			1		1	0	0	4	1	1	0	7																		
正蜥科	臺灣草蜥	<i>Takydromus formosanus</i>		L	E																					0	0	0	0	0	0	0	0																		
正蜥科	古氏草蜥	<i>Takydromus kuehnei</i>		L																						0	0	0	0	0	0	0	0																		
正蜥科	蓬萊草蜥	<i>Takydromus stejnegeri</i>		L	E		3	1		1		1		2	1		3	1	1		1	3		2	1	2	3	3	0	1	3	1	2	13																	
石龍子科	麗紋石龍子	<i>Plestiodon elegans</i>		C							1					1							4	1			0	0	0	4	1	0	0	5																	
石龍子科	長尾真稜蜥	<i>Eutropis longicaudata</i>		L																						0	0	0	0	0	0	0	0																		
石龍子科	印度蜓蜥	<i>Sphenomorphus indicus</i>		L				1			1	1			2	1					2	1	1	2	1	2	2	1	0	2	1	2	1	9																	
黃頰蛇科	紅斑蛇	<i>Lycodon rufozonatus</i>		C							1	2					1						1			0	0	0	0	0	1	2	3																		
黃頰蛇科	大頭蛇	<i>Boiga kraepelini</i>		C																						0	0	0	0	0	0	0	0																		
黃頰蛇科	茶班蛇	<i>Psammodynastes pulverulentus papenfussi</i>		C				1													2			1		2	0	0	0	0	0	1	3																		
黃頰蛇科	赤背松柏根	<i>Oligodon formosanus</i>		C																			1			0	0	0	1	0	0	0	1																		
蝮蛇科	赤尾青竹絲	<i>Trimeresurus stejnegeri</i>		C												2										0	0	0	0	2	0	0	2																		
蝮蛇科	龜殼花	<i>Protobothrops mucrosquamatus</i>		C						2							1								3	0	0	0	0	2	3	0	5																		
蝙蝠蛇科	雨傘節	<i>Bungarus multicinctus</i>		C							1														2	0	0	0	0	1	2	0	3																		
蝙蝠蛇科	眼鏡蛇	<i>Naja atra</i>		C								2											1			0	0	0	0	1	0	2	3																		
黃頰蛇科	斯文豪氏游蛇	<i>Rhabdophis swinhonis</i>	III	UC	E																					0	0	0	0	0	0	0	0																		
物種數小計(S)								3	3	1	5	5	5	5	1	2	2	5	4	4	2	5	4	0	6	5	7	5	5	4	2	8	10	10	7	16															
數量小計(N)								6	7	2	13	6	11	8	2	4	2	15	7	6	2	7	12	0	15	7	16	11	10	12	3	24	15	24	15	103															
Shannon-Wiener's diversity index (H')																																												1.56	1.27	0.64	1.93	2.21	2.11	1.71	2.48
Shannon-Wiener's evenness index (E)																																												0.68	0.51	0.58	0.61	0.82	0.66	0.63	0.53

註：

1.爬蟲類名錄、生息狀態、特有類別等係參考自 2008 台灣物種多樣性 II.物種名錄」(邵廣昭等,2008)、台灣兩棲爬行類圖鑑(第二版)(向高世等,2009)

出現頻率 C:普遍 L:局部普遍

特有類別 E:特有種

2.保育等級依據行政院農業委員會於中華民國 108 年 1 月 9 日農林務字第 1071702243A 號公告，眼鏡蛇、兩傘節、龜殼花已非保育類

I:瀕臨絕種之第一級保育類(Endangered Species)

3.自 101 年第 2 季起，每季監測均進行 3 次重複監測

9

表 8、水庫集水區蝴蝶類名錄(監測期間 110 年第 4 季)

[illegible]

灰蝶科 藍灰蝶亞科 雅波灰蝶	<i>Jamides bochus formosanus</i>	C			2	1			3		1			1		1		0	3	1	2	1	1	0		8	
灰蝶科 藍灰蝶亞科 青伽波灰蝶	<i>Catochrysops panormus exiguus</i>	C								1				1		1		1	0	1	0	1	0	0		3	
灰蝶科 藍灰蝶亞科 豆波灰蝶	<i>Lampides boeticus</i>	C		2		2	1	1	2	1	1	1		1	2		2	2	1	2	1	2	2	2		12	
灰蝶科 藍灰蝶亞科 藍灰蝶	<i>Zizeeria maha okinawana</i>	C		5				6		5		11				21		0	5	0	5	21	0	11		42	
灰蝶科 藍灰蝶亞科 折列藍灰蝶	<i>Zizeeria Otis riukuensis</i>	C		1				1			2			5				1	5	0	0	2	1	0		9	
灰蝶科 藍灰蝶亞科 淡青雅波灰蝶	<i>Jamides alecto dromicus</i>	C														1		0	0	0	0	0	1	0		1	
灰蝶科 藍灰蝶亞科 黑九灰蝶	<i>Pithecopus corvus cornix</i>	C				2		3			2							0	0	0	2	2	3	0		7	
灰蝶科 藍灰蝶亞科 黑星灰蝶	<i>Megisba malaya sikkima</i>	C		8	1	3	5	2	2	3	1	2	1	5	5	3	2	2	1		1	2	2			31	
灰蝶科 藍灰蝶亞科 黑點灰蝶	<i>Neopithecopus zalmora</i>	C																0	0	0	0	0	0	0		0	
灰蝶科 藍灰蝶亞科 靛色琉灰蝶	<i>Acytolepis puspa myla</i>	C																0	0	0	0	0	0	0		0	
蛱蝶科 斑蝶亞科 淡紋青斑蝶	<i>Tirumala limniace limniace</i>	C		1	2			1			1	1	1			1	1	2	1	1						9	
蛱蝶科 斑蝶亞科 小紋青斑蝶	<i>Tirumala septentrionis</i>	C								3							1		0	3	0	0	1	0	0		4
蛱蝶科 斑蝶亞科 絹斑蝶	<i>Parantica aglea maghaba</i>	C		2	1		1	2	1		1		1	2		1	1		2	1	1	1	2	1	2		10
蛱蝶科 斑蝶亞科 荷斑蝶	<i>Ideopsis similis</i>	C		3			1				1					2			3	0	0	2	1	0	0		6
蛱蝶科 斑蝶亞科 雙襟紫斑蝶	<i>Euploea sylvester swinhoei</i>	C		1						1		1				1	1		1	0	0	1	1	0	0		3
蛱蝶科 斑蝶亞科 異紋紫斑蝶	<i>Euploea mulciber barsine</i>	C				1		1	1		2	1			1	1	1	2		1	2	1	1	2	1		9
蛱蝶科 斑蝶亞科 圓翅紫斑蝶	<i>Euploea eunice hobsoni</i>	C						1							1			1	0	0	1	0	0	1	1		3
蛱蝶科 斑蝶亞科 小紫斑蝶	<i>Euploea tulliolus koxinga</i>	C				3	1							5	1			2	5	1	0	3	1	0	2		12
蛱蝶科 斑蝶亞科 斯氏絹斑蝶	<i>Parantica swinhoei</i>	C																	0	0	0	0	0	0	0		0
蛱蝶科 蛱蝶亞科 黃襟蛱蝶	<i>Cupha erymanthis</i>	C					2	1									2		0	0	0	0	2	2	1		5
蛱蝶科 蛱蝶亞科 眼蛱蝶	<i>Junonia almana almana</i>	C									1								0	0	0	1	0	0	0		1
蛱蝶科 蛱蝶亞科 鱗紋眼蛱蝶	<i>Junonia lemonias aenaria</i>	C		8		2		21			6	2		8			15		8	6	2	2	21	15	8		62
蛱蝶科 蛱蝶亞科 黃鈎蛱蝶	<i>Polygonia c-aureum lunulata</i>	C				2	1										1		0	0	0	2	1	0	0		3
蛱蝶科 蛱蝶亞科 琉璃蛱蝶	<i>Kaniska canace drilon</i>	C						1					1						0	0	0	0	1	1	0		2
蛱蝶科 蛱蝶亞科 散紋盛蛱蝶	<i>Symbrenthia lilaea formosanus</i>	C					3			1		5				1			1	0	1	5	0	0	0		7
蛱蝶科 蛱蝶亞科 幻蛱蝶	<i>Hypolimnas bolina kezia</i>	C		3		3	1					2			1		1	2	3	1	0	3	2	0	2		11
蛱蝶科 線蛱蝶亞科 豆環蛱蝶	<i>Neptis hylas luculenta</i>	C		3	6			1	1		1	2	3	12	2	2		3	3			1					31
蛱蝶科 線蛱蝶亞科 小環蛱蝶	<i>Neptis sappho formosana</i>	C		1		1						1	1				1		1	0	1	1	1	1	0		5
蛱蝶科 線蛱蝶亞科 細帶環蛱蝶	<i>Neptis nata lutatia</i>	C						1				1						1	0	0	0	1	0	1	1		3
蛱蝶科 線蛱蝶亞科 玄珠帶蛱蝶	<i>Athyma perius</i>	C				2							1				1		0	0	0	0	2	1	1		4
蛱蝶科 線蛱蝶亞科 異紋帶蛱蝶	<i>Athyma selenophora laela</i>	C					1				3		2	2			1		0	0	3	1	1	2	2		9
蛱蝶科 眼蝶亞科 小波眼蝶	<i>Ypthima baldus zodina</i>	C		1				1		2		1	1	1	1		1	2	2	0	2	1	1	1	1		8
蛱蝶科 眼蝶亞科 寶島波眼蝶	<i>Ypthima formosana</i>	C	E															1	0	0	0	0	0	1	0		1
蛱蝶科 眼蝶亞科 密紋波眼蝶	<i>Ypthima multistriata</i>	C		1													1		1	0	0	0	1	0	0		2
蛱蝶科 眼蝶亞科 玉帶黛眼蝶	<i>Lethe verma cintamani</i>	C																	0	0	0	0	0	0	0		0
蛱蝶科 眼蝶亞科 褐翅蔭眼蝶	<i>Neope muirheadi nagasawae</i>	C																	0	0	0	0	0	0	0		0
蛱蝶科 眼蝶亞科 淺色眉眼蝶	<i>Mycalesis sangaica mara</i>	C					1												0	0	0	1	0	0	0		1
蛱蝶科 眼蝶亞科 稻眉眼蝶	<i>Mycalesis gotama nanda</i>	C				1													0	1	0	0	0	0	0		1

11

蛱蝶科 眼蝶亞科	切翅眉眼蝶	<i>Mycalesis zonata</i>	C					1			3		2			4	1		0	3	0	0	4	0	1		8						
蛱蝶科 眼蝶亞科	暮眼蝶	<i>Melanitis leda</i>	C						1										0	0	0	0	0	0	1		1						
蛱蝶科 眼蝶亞科	森林暮眼蝶	<i>Melanitis phedima polishana</i>	C			1		1			1		1	2		1	1		0	1	1	1	0	1	2		6						
蛱蝶科 眼蝶亞科	台灣斑眼蝶	<i>PentHEMA formosanum</i>	C	E				1											0	0	0	0	0	1	0		1						
蛱蝶科 眼蝶亞科	藍紋鋸眼蝶	<i>Elymnias hypermnestra hainana</i>	C		7	4	1		3	3	9	1	8	3	6	3	2	1	7	1	6		9	4	1	8	7	6	6	41			
蛱蝶科 眼蝶亞科	曲紋黛眼蝶	<i>Lethe chandica ratnacri</i>	C					1					1	1			1		0	0	0	0	1	1	1		3						
蛱蝶科 絲蛱蝶亞科	網絲蛱蝶	<i>Cyrestis thyodamas formosana</i>	C				1	1						2					0	0	0	1	1	0	2		4						
蛱蝶科 閃蛱蝶亞科	白裳鬚蛱蝶	<i>Timelaea albescens formosana</i>	C																0	0	0	0	0	0	0		0						
物種數小計(S)					24	13	10	21	27	23	11	11	12	10	18	23	18	15	9	13	14	18	21	14	23	30	26	28	43	47	40	36	66
數量小計(N)					60	32	20	38	79	38	29	25	26	17	51	67	38	43	23	26	25	35	60	45	52	83	68	54	103	160	98	92	658
Shannon-Wiener's diversity index (H')																				3.14	3.06	3.19	3.47	3.33	3.33	3.23						3.68	
Shannon-Wiener's evenness index (E)																					0.71	0.73	0.8	0.75	0.66	0.73	0.71						0.57

註：

1. 蝴蝶類名錄、生息狀態、特有類別等係參考自 2008 台灣物種多樣性Ⅱ. 物種名錄」(邵廣昭等, 2008)、台灣產蝴蝶名錄 20200103 修訂(台灣蝴蝶保育學會, 2020)。

出現頻率 C: 普遍 L: 局部普遍

特有類別 E: 特有種

2. 保育等級依據行政院農業委員會於中華民國 108 年 1 月 9 日農林務字第 1071702243A 號公告

3. 自 101 年第 2 季起，每季監測均進行 3 次重複監測



表 9、水庫集水區植物歸隸屬性統計表

物種 歸隸屬性	蕨類植物	裸子植物	雙子葉植物	單子葉植物	合計
科數	22	1	83	13	119
屬數	37	2	258	68	365
種數	58	2	340	85	485
喬木	2	2	91	3	98
灌木	0	0	67	5	72
藤本	0	0	63	7	70
草本	56	0	118	71	245
特有	0	0	25	7	32
原生	57	0	232	57	346
歸化	1	0	62	14	77
栽培	0	2	21	7	30
稀有	0	0	0	2	

表 10、水庫集水區植物名錄(110 年第 4 季)

綱	科	學名	中文名	型態	原生別	豐富度	植物紅皮書
石松類植物	石松科	<i>Lycopodiella cernua</i> ( L.)Pic.Serm.	過山龍	草本	原生	普遍	LC
石松類植物	卷柏科	<i>Selaginella delicatula</i> (Desv.) Alston	全緣卷柏	草本	原生	普遍	LC
石松類植物	卷柏科	<i>Selaginella doederleinii</i> Hieron.	生根卷柏	草本	原生	普遍	LC
石松類植物	卷柏科	<i>Selaginella mollendorffii</i> Hieron.	異葉卷柏	草本	原生	普遍	LC
蕨類植物	鐵角蕨科	<i>Asplenium tenuifolium</i> D. Don	薄葉鐵角蕨	草本	原生	普遍	LC
蕨類植物	鐵角蕨科	<i>Asplenium nidus</i> L.	臺灣山蘇花	草本	原生	普遍	LC
蕨類植物	鐵角蕨科	<i>Asplenium trichomanes</i> L.	鐵角蕨	草本	原生	普遍	LC
蕨類植物	蹄蓋蕨科	<i>Diplazium dilatatum</i> Blume	廣葉鋸齒雙蓋蕨	草本	原生	普遍	LC
蕨類植物	蹄蓋蕨科	<i>Diplazium esculentum</i> (Retz.) Sw. var. <i>esculentum</i>	過溝菜蕨	草本	原生	普遍	LC
蕨類植物	烏毛蕨科	<i>Blechnopsis orientalis</i> ( L.) C.Presl	烏毛蕨	草本	原生	普遍	LC
蕨類植物	烏毛蕨科	<i>Woodwardia prolifera</i> Hook. & Arn.	台灣狗脊蕨	草本	原生	普遍	LC
蕨類植物	鐵線蕨科	<i>Adiantum capillus-veneris</i> L.	鐵線蕨	草本	原生	普遍	LC
蕨類植物	金狗毛蕨科	<i>Cibotium barometz</i> (L.) J. Sm.	金狗毛蕨	草本	原生	中等	LC
蕨類植物	杪櫨科	<i>Alsophilis spinulosa</i> (Wall. ex Hook.) R.M.Tryon	臺灣杪櫨	喬木	原生	普遍	LC
蕨類植物	杪櫨科	<i>Alsophilis lepifera</i> J. Sm.ex Hook.	筆筒樹	喬木	原生	普遍	LC
蕨類植物	骨碎補科	<i>Davallia griffithiana</i> Hook.	杯狀蓋陰石蕨	草本	原生	普遍	LC
蕨類植物	碗蕨科	<i>Dennstaedtia zeylanica</i> (Sw.) Zink ex Fraser-Jenk. & Kandel	碗蕨	草本	原生	普遍	LC
蕨類植物	碗蕨科	<i>Microlepia hookeriana</i> (Wall. Ex Hook.) C. Presl	虎克氏鱗蓋蕨	草本	原生	中等	LC
蕨類植物	碗蕨科	<i>Microlepia krameri</i> C.M.Kuo	克氏鱗蓋蕨	草本	原生	中等	LC
蕨類植物	碗蕨科	<i>Microlepia marginata</i> (Panzer) C. Chr. var. <i>marginata</i> .	邊緣鱗蓋蕨	草本	原生	普遍	LC
蕨類植物	碗蕨科	<i>Microlepia speluncae</i> (L.) Moore	熱帶鱗蓋蕨	草本	原生	普遍	LC
蕨類植物	碗蕨科	<i>Microlepia strigosa</i> (Thunb.) C.Presl	粗毛鱗蓋蕨	草本	原生	普遍	LC
蕨類植物	鱗毛蕨科	<i>Archniodes aristata</i> (G. Forst.) Tindle	細葉複葉耳蕨	草本	原生	普遍	LC
蕨類植物	鱗毛蕨科	<i>Arachniodes rhomboidea</i> (Wall. ex Mett) Ching var. <i>rhomboidea</i>	斜方複葉耳蕨	草本	原生	普遍	LC
蕨類植物	木賊科	<i>Equisetum ramosissimum</i> Desf. subsp. <i>ramosissimum</i>	木賊	草本	原生	普遍	LC
蕨類植物	裏白科	<i>Dicranopteris linearis</i> (Burm. f.) Under.	芒萁	草本	原生	普遍	LC
蕨類植物	陵齒蕨科	<i>Odontosoria chinensis</i> (L.) J.Sm.	烏蕨	草本	原生	普遍	LC
蕨類植物	海金沙科	<i>Lygodium japonicum</i> (Thunb.) Sw.	海金沙	草本	原生	普遍	LC

綱	科	學名	中文名	型態	原生別	豐富度	植物紅皮書
蕨類植物	觀音座蓮屬科	<i>Angiopteris lygodifolia</i> Rosenst.	觀音座蓮	草本	原生	普遍	LC
蕨類植物	腎蕨科	<i>Nephrolepis cordifolia</i> (L.) C.Presl	腎蕨	草本	原生	普遍	LC
蕨類植物	腎蕨科	<i>Nephrolepis brownii</i> (Desv.) Hovenkamp & Miyam.	毛葉腎蕨	草本	原生	普遍	LC
蕨類植物	紫萁科	<i>Plenasium banksiifolia</i> (C.Presl) C. Presl	粗齒草葉紫萁	草本	原生	普遍	LC
蕨類植物	紫萁科	<i>Osmunda japonica</i> Thunb.	紫萁	草本	原生	普遍	LC
蕨類植物	水龍骨科	<i>Aglaomorpha coronans</i> (Wall.ex Mett.)Copel.	崖薑蕨	草本	原生	普遍	LC
蕨類植物	水龍骨科	<i>Leptochilus pothifolius</i> (Buch-Ham. ex D. DON) Fraser-Jenk.	大線蕨	草本	原生	普遍	LC
蕨類植物	水龍骨科	<i>Leptochilus wrightii</i> (Hook.) X.C.Zhang	萊氏線蕨	草本	原生	普遍	LC
蕨類植物	水龍骨科	<i>Lemmaphyllum microphyllum</i> C. Presl	伏石蕨	草本	原生	普遍	LC
蕨類植物	水龍骨科	<i>Lepisorus thunbergianus</i> (Kaulf.) Ching	瓦葦	草本	原生	普遍	LC
蕨類植物	水龍骨科	<i>Neocheiropteris fortunei</i> (T.Moore) Fraser-Jenkins,Pariyar & Kandel	大星蕨	草本	原生	普遍	LC
蕨類植物	水龍骨科	<i>Pyrrosia adnascens</i> (Sw.) Ching	抱樹石葦	草本	原生	普遍	LC
蕨類植物	鳳尾蕨科	<i>Adiantum caudatum</i> L.	鞭葉鐵線蕨	草本	原生	普遍	LC
蕨類植物	鳳尾蕨科	<i>Adiantum flabellulatum</i> L.	扇葉鐵線蕨	草本	原生	普遍	LC
蕨類植物	鳳尾蕨科	<i>Pityrogramma calomelanos</i> (L.)Link	粉葉蕨	草本	歸化	普遍	NA
蕨類植物	鳳尾蕨科	<i>Onychium japonicum</i> (Thunb.) Kunze	日本金粉蕨	草本	原生	普遍	LC
蕨類植物	鳳尾蕨科	<i>Pteris ensiformis</i> Burm.	箭葉鳳尾蕨	草本	原生	普遍	LC
蕨類植物	鳳尾蕨科	<i>Pteris multifida</i> Poir.	鳳尾蕨	草本	原生	普遍	LC
蕨類植物	鳳尾蕨科	<i>Pteris semipinnata</i> L.	半邊羽裂鳳尾蕨	草本	原生	普遍	LC
蕨類植物	鳳尾蕨科	<i>Pteris vittata</i> L.	鱗蓋鳳尾蕨	草本	原生	普遍	LC
蕨類植物	三叉蕨科	<i>Tectaria decurrens</i> (C.Presl) Copel.	翅柄三叉蕨	草本	原生	普遍	LC
蕨類植物	三叉蕨科	<i>Tectaria subtriphylla</i> (Hook. & Arn.) Copel.	三叉蕨	草本	原生	普遍	LC
蕨類植物	三叉蕨科	<i>Tectaria fauriei</i> Tagawa	傅氏三叉蕨	草本	原生	普遍	LC
蕨類植物	金星蕨科	<i>Cyclosorus acuminatus</i> (Houtt.) Nakai ex.H.Ito	小毛蕨	草本	原生	普遍	LC
蕨類植物	金星蕨科	<i>Cyclosorus taiwanensis</i> (C. Chr.) H.Ito.	臺灣圓腺蕨	草本	原生	普遍	LC
蕨類植物	金星蕨科	<i>Cyclosorus parasitica</i> (L.) Farw.	密毛小毛蕨	草本	原生	普遍	LC
蕨類植物	金星蕨科	<i>Macrothelypteris torresiana</i> (Gaudich.) Ching	大金星蕨	草本	原生	普遍	LC
蕨類植物	金星蕨科	<i>Parathelypteris beddomei</i> (Baker.) Ching	縮羽金星蕨	草本	原生	普遍	LC
蕨類植物	金星蕨科	<i>Thelypteris esquirolii</i> (Christ) Ching	假毛蕨	草本	原生	普遍	NE
裸子植物	柏科	<i>Calocedrus macrolepis</i> Kurz var. <i>formosana</i> (Florin)W.C.Cheng & L.K.Fu	台灣肖楠	喬木	栽培	普遍	VU

綱	科	學名	中文名	型態	原生別	豐富度	植物紅皮書
裸子植物	柏科	<i>Juniperus chinensis</i> L. var. <i>kaizuka</i> Hort. ex Endl.	龍柏	喬木	栽培	普遍	NA
雙子葉植物	爵床科	<i>Asystasia gangetica</i> (L.) T. Anderson subsp. <i>micrantha</i> (Nees) Ensermu	小花寬葉馬偕花	草本	歸化	中等	NA
雙子葉植物	爵床科	<i>Codonacanthus pauciflorus</i> Nees	針刺草	草本	原生	普遍	LC
雙子葉植物	爵床科	<i>Dicliptera chinensis</i> (L.)Juss.	華九頭獅子草	草本	原生	普遍	LC
雙子葉植物	爵床科	<i>Justicia procumbens</i> L. var. <i>procumbens</i>	爵床	草本	原生	普遍	LC
雙子葉植物	爵床科	<i>Lepidagathis formosensis</i> C.B.Clarke ex Hayata	臺灣鱗球花	草本	原生	普遍	LC
雙子葉植物	爵床科	<i>Peristrophe japonica</i> (Thunb.) Bremek.	九頭獅子草	草本	原生	中等	LC
雙子葉植物	獼猴桃科	<i>Saurauia tristyla</i> DC. var. <i>oldhamii</i> (Hemsl.) Finet & Gagnep.	水冬瓜	喬木	原生	普遍	LC
雙子葉植物	草樹科	<i>Liquidambar formosana</i> Hayata	楓香	喬木	原生	普遍	LC
雙子葉植物	五福花科	<i>Lonicera japonica</i> Thunb.	金銀花	木質藤本	原生	普遍	LC
雙子葉植物	五福花科	<i>Sambucus chinensis</i> Lindl.	有骨消	灌木	原生	普遍	LC
雙子葉植物	五福花科	<i>Viburnum formosana</i> Hayata	紅子英迷	喬木	原生	普遍	LC
雙子葉植物	槭樹科	<i>Acer albopurpurens</i> Hayata	樟葉槭	喬木	特有	普遍	LC
雙子葉植物	槭樹科	<i>Acer serrulatum</i> Hayata	青楓	喬木	特有	普遍	LC
雙子葉植物	莧科	<i>Achyranthes aspera</i> L. var. <i>indica</i> L.	印度牛膝	草本	原生	普遍	LC
雙子葉植物	莧科	<i>Achyranthes aspera</i> L. var. <i>rubro-fusca</i> Hook. f.	台灣牛膝	草本	原生	普遍	LC
雙子葉植物	莧科	<i>Alternanthera philoxeroides</i> (Mart.) Griseb.	空心蓮子草	草本	歸化	普遍	NA
雙子葉植物	莧科	<i>Alternanthera sessilis</i> (L.) R. Br.	蓮子草	草本	歸化	普遍	NA
雙子葉植物	莧科	<i>Amaranthus spinosus</i> L.	刺莧	草本	歸化	普遍	NA
雙子葉植物	莧科	<i>Amaranthus viridis</i> L.	野莧菜	草本	歸化	普遍	NA
雙子葉植物	莧科	<i>Celosia argentea</i> L.	青葙	草本	歸化	普遍	NA
雙子葉植物	莧科	<i>Gomphrena celosioides</i> Mart.	假千日紅	草本	歸化	普遍	NA
雙子葉植物	漆樹科	<i>Mangifera indica</i> L.	芒果	喬木	栽培	普遍	NA
雙子葉植物	漆樹科	<i>Pistacia chinensis</i> Bunge	黃連木	喬木	原生	普遍	LC
雙子葉植物	漆樹科	<i>Rhus javanica</i> L. var. <i>roxburghiana</i> (DC.) Rehd. & E.H. Wils.	羅氏鹽膚木	喬木	原生	普遍	LC
雙子葉植物	漆樹科	<i>Rhus succedanea</i> L. var. <i>dumoutieri</i> Kudo & Matsura	安南漆	喬木	原生	普遍	NA
雙子葉植物	番荔枝科	<i>Fissistigma oldhamii</i> (Hemsl.) Merr.	瓜馥木	木質藤本	原生	普遍	LC
雙子葉植物	繖形科	<i>Centella asiatica</i> (L.) Urb	雷公根	草本	歸化	普遍	LC
雙子葉植物	繖形花科	<i>Oenanthe javanica</i> (Blume) DC.	水芹菜	草本	原生	普遍	LC
雙子葉植物	夾竹桃科	<i>Alstonia scholaris</i> (L.) R. Br.	黑板樹	喬木	栽培	普遍	NA

綱	科	學名	中文名	型態	原生別	豐富度	植物紅皮書
雙子葉植物	夾竹桃科	<i>Asclepias curassavica</i> L.	馬利筋	草本	歸化	普遍	NA
雙子葉植物	夾竹桃科	<i>Catharanthus roseus</i> (L.) G.Don	長春花	草本	歸化	普遍	NA
雙子葉植物	夾竹桃科	<i>Ecdysanthera rosea</i> Hook. & Arn.	酸藤	木質藤本	原生	普遍	LC
雙子葉植物	夾竹桃科	<i>Heterostemma brownii</i> Hayata	布朗藤	木質藤本	特有	中等	LC
雙子葉植物	夾竹桃科	<i>Marsdenia formosana</i> Masam	臺灣牛欄菜	蔓性灌木	原生	普遍	LC
雙子葉植物	夾竹桃科	<i>Marsdenia tinctoria</i> R. Br.	絨毛芙蓉蘭	木質藤本	原生	普遍	LC
雙子葉植物	夾竹桃科	<i>Trachelospermum gracilipes</i> Hook. f.	細梗絡石	木質藤本	原生	中等	LC
雙子葉植物	夾竹桃科	<i>Trachelospermum jasminoides</i> (Lindl.) Lemaire	絡石	木質藤本	原生	普遍	LC
雙子葉植物	冬青科	<i>Ilex asprella</i> (Hook. & Arn.) Champ.	燈檮花	灌木	原生	普遍	LC
雙子葉植物	五加科	<i>Aralia bipinnata</i> Blanco	裏白槲木	喬木	原生	普遍	LC
雙子葉植物	五加科	<i>Aralia decaisneana</i> Hance	鵝不踏	灌木	原生	普遍	LC
雙子葉植物	五加科	<i>Eleutherococcus trifolius</i> (L.) S. Y. Hu var. <i>trifolius</i>	三葉五加	木質藤本	原生	普遍	LC
雙子葉植物	五加科	<i>Hydrocotyle sibthorpioides</i> Lam.	天胡荽	草本	原生	普遍	LC
雙子葉植物	五加科	<i>Schefflera octophylla</i> (Lour.) Harms	鵝掌柴	喬木	原生	普遍	LC
雙子葉植物	五加科	<i>Tetrapanax papyriferus</i> (Hook.) K. Koch	通脫木	灌木	原生	普遍	LC
雙子葉植物	馬兜鈴科	<i>Aristolochia cucurbitifolia</i> Hayata	瓜葉馬兜鈴	木質藤本	原生	中等	VU
雙子葉植物	菊科	<i>Ageratum conyzoides</i> L.	蒼香薷	草本	歸化	普遍	NA
雙子葉植物	菊科	<i>Ageratum houstonianum</i> Mill.	紫花蒼香薷	草本	歸化	普遍	NA
雙子葉植物	菊科	<i>Aster subulatus</i> Michaux	帶馬蘭	草本	歸化	普遍	NA
雙子葉植物	菊科	<i>Bidens pilosa</i> L. var. <i>radiata</i> Sch.	大花咸豐草	草本	歸化	普遍	NA
雙子葉植物	菊科	<i>Blumea lanceolaria</i> (Roxb.) Druce	走馬胎	草本	原生	普遍	LC
雙子葉植物	菊科	<i>Blumea riparia</i> (Blume) DC. var. <i>megacephala</i> Randeria	大頭艾納香	草本	原生	普遍	LC
雙子葉植物	菊科	<i>Calypocarpus vialis</i> Less.	金腰箭舅	草本	歸化	普遍	NA
雙子葉植物	菊科	<i>Chromolaena odorata</i> (L) R M King & H Rob	香澤蘭	灌木	歸化	普遍	NA
雙子葉植物	菊科	<i>Conyza canadensis</i> (L.) Cronq. var. <i>canadensis</i>	加拿大蓬	草本	歸化	普遍	NA
雙子葉植物	菊科	<i>Conyza sumatrensis</i> (Retz.) Walker	野茼蒿	草本	歸化	普遍	NA
雙子葉植物	菊科	<i>Conyza bonariensis</i> (L.) Cronq.	美洲假蓬	草本	歸化	普遍	NA
雙子葉植物	菊科	<i>Crassocephalum crepidioides</i> (Benth.) S. Moore	昭和草	草本	歸化	普遍	NA
雙子葉植物	菊科	<i>Crossostephium chinense</i> (L.) Makino	蕺艾	草本	原生	中等	VU
雙子葉植物	菊科	<i>Dichrocephala integrifolia</i> (L. f.) Kuntze,	茯苓菜	草本	原生	普遍	LC

綱	科	學名	中文名	型態	原生別	豐富度	植物紅皮書
雙子葉植物	菊科	<i>Eclipta prostrata</i> (L.) L.	鱧腸	草本	原生	普遍	LC
雙子葉植物	菊科	<i>Elephantopus mollis</i> Kunth	毛蓮菜	草本	歸化	普遍	NA
雙子葉植物	菊科	<i>Emilia sonchifolia</i> (L.) DC. var. <i>javanica</i> (Burm. f.) Mattfeld	紫背草	草本	原生	普遍	LC
雙子葉植物	菊科	<i>Erechtites valerianifolia</i> (Wolf ex Rchb.) DC.	飛機草	草本	歸化	普遍	NA
雙子葉植物	菊科	<i>Eupatorium cannabinum</i> L. subsp. <i>asiaticum</i> Kitam.	臺灣澤蘭	灌木	原生	普遍	LC
雙子葉植物	菊科	<i>Eupatorium clematideum</i> (Wall. ex DC.) Sch. Bip. var. <i>clematideum</i>	田代氏澤蘭	灌木	特有	普遍	LC
雙子葉植物	菊科	<i>Galinsoga quadriradiata</i> Ruiz & Pav.	粗毛小米菊	草本	歸化	普遍	NA
雙子葉植物	菊科	<i>Gnaphalium purpureum</i> L.	鼠麴舅	草本	原生	普遍	LC
雙子葉植物	菊科	<i>Ixeris chinensis</i> (Thunb.) Nakai	兔仔菜	草本	原生	普遍	LC
雙子葉植物	菊科	<i>Ixeris laevigata</i> (Blume) Schultz-Bip. ex Maxim. var. <i>oldhami</i> (Maxim.) Kitamura	刀傷草	草本	原生	普遍	LC
雙子葉植物	菊科	<i>Lactuca indica</i> L.	鵝仔草	草本	原生	普遍	LC
雙子葉植物	菊科	<i>Mikania micrantha</i> Kunth	小花蔓澤蘭	草質藤本	歸化	普遍	NA
雙子葉植物	菊科	<i>Pluche sagittalis</i>	翼莖闊苞菊	灌木	歸化	普遍	NA
雙子葉植物	菊科	<i>Praxelis clematidea</i> (Griseb.) R.M. King & H. Robinson	貓腥草	草本	歸化	普遍	NA
雙子葉植物	菊科	<i>Soliva anthemifolia</i> R. Br.	假吐金菊	草本	歸化	普遍	NA
雙子葉植物	菊科	<i>Sonchus oleraceus</i> L.	苦蕒菜	草本	原生	普遍	LC
雙子葉植物	菊科	<i>Synedrella nodiflora</i> (L.) Gaert.	金腰箭	草本	原生	普遍	LC
雙子葉植物	菊科	<i>Taraxacum officinale</i> Weber	西洋蒲公英	草本	歸化	普遍	NA
雙子葉植物	菊科	<i>Tridax procumbens</i> L.	長柄菊	草本	歸化	普遍	NA
雙子葉植物	菊科	<i>Vernonia cinerea</i> (L.) Less. Var. <i>cinerea</i>	一枝香	草本	原生	普遍	LC
雙子葉植物	菊科	<i>Wedelia biflora</i> (L.) DC.	雙花蝴蝶菊	草質藤本	原生	普遍	LC
雙子葉植物	菊科	<i>Wedelia triloba</i> L.	南美蝴蝶菊	草質藤本	栽培	普遍	NA
雙子葉植物	菊科	<i>Youngia japonica</i> (L.) DC. subsp. <i>japonica</i>	黃鸝菜	草本	原生	普遍	LC
雙子葉植物	鳳仙花科	<i>Impatiens walleriana</i> Hook. f.	非洲鳳仙花	草本	栽培	普遍	NA
雙子葉植物	落葵科	<i>Anredera cordifolia</i> (Tenore) van Steenis	洋落葵	草質藤本	歸化	普遍	NA
雙子葉植物	落葵科	<i>Basella alba</i> L.	落葵	草質藤本	歸化	普遍	NA
雙子葉植物	秋海棠科	<i>Begonia ravenii</i> Peng & Chen	岩生秋海棠	草本	特有	中等	NT
雙子葉植物	木棉科	<i>Pachira macrocarpa</i> (Cham. & Schl.) Schl.	馬拉巴栗	喬木	栽培	普遍	NA
雙子葉植物	紫草科	<i>Bothriospermum zeylanicum</i> (J. Jacq.) Druce	細紫子草	草本	原生	普遍	LC
雙子葉植物	紫草科	<i>Cordia dichotoma</i> G. Forst.	破布子	喬木	原生	普遍	LC



綱	科	學名	中文名	型態	原生別	豐富度	植物紅皮書
雙子葉植物	紫草科	<i>Heliotropium indicum</i> L.	狗尾草	草本	原生	普遍	LC
雙子葉植物	紫草科	<i>Heliotropium ovalifolium</i> Forssk. var. <i>depressum</i> (Cham.) Merr	伏毛天芹菜	草本	原生	普遍	LC
雙子葉植物	十字花科	<i>Capsella bursa-pastoris</i> (L.) Medic.	蔊	草本	原生	普遍	LC
雙子葉植物	十字花科	<i>Cardamine flexuosa</i> With.	蔊菜	草本	原生	普遍	LC
雙子葉植物	十字花科	<i>Lepidium virginicum</i> L.	獨行菜	草本	歸化	普遍	NA
雙子葉植物	十字花科	<i>Rorippa indica</i> (L.) Hiern	蔊蔊	草本	原生	普遍	LC
雙子葉植物	山柑科	<i>Cleome rutidosperma</i> DC.	成功白花菜	草本	歸化	中等	NA
雙子葉植物	番木葫蘆科	<i>Carica papaya</i> L.	木瓜	喬木	栽培	普遍	NA
雙子葉植物	石竹科	<i>Drymaria diandra</i> Blume	菁芳草	草本	原生	普遍	LC
雙子葉植物	石竹科	<i>Stellaria aquatica</i> (L.) Scop.	鵝兒腸	草本	原生	普遍	LC
雙子葉植物	石竹科	<i>Stellaria media</i> (L.) Vill.	繁縷	草本	原生	普遍	LC
雙子葉植物	衛矛科	<i>Celastrus hindsii</i> Benth.	南華南蛇藤	木質藤本	原生	中等	LC
雙子葉植物	藜科	<i>Chenopodium ambrosioides</i> L.	臭杏	草本	歸化	普遍	NA
雙子葉植物	藜科	<i>Chenopodium serotinum</i> L.	小葉灰藿	草本	原生	普遍	LC
雙子葉植物	金縷桃科	<i>Hypericum japonicum</i> Thunb. ex Murray	地耳草	草本	原生	普遍	LC
雙子葉植物	旋花科	<i>Cuscuta australis</i> R. Br.	菟絲子	草質藤本	原生	普遍	LC
雙子葉植物	旋花科	<i>Dichondra micrantha</i> Urban	馬蹄金	草質藤本	原生	普遍	LC
雙子葉植物	旋花科	<i>Ipomoea batatas</i> (L.) Lam.	番薯	草質藤本	栽培	普遍	NA
雙子葉植物	旋花科	<i>Ipomoea cairica</i> (L.) Sweet	番仔藤	草質藤本	歸化	普遍	NA
雙子葉植物	旋花科	<i>Ipomoea indica</i> (Burm. f.) Merr.	銳葉牽牛	草質藤本	歸化	普遍	LC
雙子葉植物	旋花科	<i>Ipomoea obscura</i> (L.) Ker-Gawl.	野牽牛	草質藤本	原生	普遍	LC
雙子葉植物	旋花科	<i>Ipomoea triloba</i> L.	紅花野牽牛	草質藤本	歸化	普遍	LC
雙子葉植物	旋花科	<i>Merremia tridentata</i> (L.) Hall. f. subsp. <i>hastata</i> (Desr.) Oostst.	戟葉菜藥藤	草質藤本	原生	普遍	LC
雙子葉植物	葫蘆科	<i>Gynostemma pentaphyllum</i> (Thunb.) Makino	絞股藍	草質藤本	原生	普遍	LC
雙子葉植物	葫蘆科	<i>Melothria pendula</i> L.	垂果瓜	蔓性藤本	歸化	中等	NA
雙子葉植物	葫蘆科	<i>Momordica charantia</i> L. var. <i>abbreviata</i> Ser.	短角苦瓜	草質藤本	歸化	普遍	NA
雙子葉植物	葫蘆科	<i>Thladiantha punctata</i> Hayata	斑花青牛膽	草質藤本	原生	普遍	LC
雙子葉植物	葫蘆科	<i>Trichosanthes cucumeroides</i> (Seringe) Maxim. ex Fr. & Sav.	王瓜	草質藤本	原生	普遍	LC
雙子葉植物	葫蘆科	<i>Melothria mucronata</i> (Blume) Cogn.	黑果馬蛟兒	草質藤本	原生	普遍	LC
雙子葉植物	葫蘆科	<i>Neoalsomitra integrifolia</i> (Cogn.) Hutch.	穿山龍	草質藤本	原生	普遍	LC

綱	科	學名	中文名	型態	原生別	豐富度	植物紅皮書
雙子葉植物	虎皮楠科	<i>Daphniphyllum glaucescens</i> Bl. subsp. <i>oldhamii</i> (Hemsl.) Huang	奧氏虎皮楠	喬木	原生	普遍	LC
雙子葉植物	柿樹科	<i>Diospyros eriantha</i> Champ. ex Benth.	軟毛柿	喬木	原生	普遍	LC
雙子葉植物	杜英科	<i>Elaeocarpus sylvestris</i> (Lour.) Poir.	杜英	喬木	原生	普遍	LC
雙子葉植物	大戟科	<i>Bischofia javanica</i> Blume	茄冬	喬木	原生	普遍	LC
雙子葉植物	大戟科	<i>Breynia vitis-idaea</i> (Burm. f.) C. E. Fischer	紅仔珠	灌木	原生	普遍	LC
雙子葉植物	大戟科	<i>Bridelia balansae</i> Tutch.	刺杜密	喬木	原生	普遍	LC
雙子葉植物	大戟科	<i>Bridelia tomentosa</i> Blume	土密樹	喬木	原生	普遍	LC
雙子葉植物	大戟科	<i>Euphorbia hirta</i> L.	飛揚草	草本	歸化	普遍	NA
雙子葉植物	大戟科	<i>Chamaesyce hyssopifolia</i> (L.) Small	紫斑大戟	草本	歸化	中等	NA
雙子葉植物	大戟科	<i>Chamaesyce thymifolia</i> (L.) Millsp.	千根草	草本	原生	普遍	LC
雙子葉植物	大戟科	<i>Glochidion philippicum</i> (Cav.) C. B. Rob.	菲律賓餛飩果	喬木	原生	普遍	LC
雙子葉植物	大戟科	<i>Glochidion rubrum</i> Blume	細葉餛飩果	喬木	原生	普遍	LC
雙子葉植物	大戟科	<i>Macaranga tanarius</i> (L.) Muell.-Arg.	血桐	喬木	原生	普遍	LC
雙子葉植物	大戟科	<i>Mallotus japonicus</i> (Thunb.) Muell. -Arg.	野桐	喬木	原生	普遍	LC
雙子葉植物	大戟科	<i>Mallotus paniculatus</i> (Lam.) Muell. -Arg.	白飽子	喬木	原生	普遍	LC
雙子葉植物	大戟科	<i>Mallotus repandus</i> (Willd.) Muell. -Arg.	扛香藤	木質藤本	原生	普遍	LC
雙子葉植物	大戟科	<i>Manihot esculenta</i> Crantz.	樹薯	灌木	栽培	普遍	NA
雙子葉植物	大戟科	<i>Melanolepis multiglandulosa</i> (Reinw.) Reich. f. & Zoll.	蟲屎	喬木	原生	普遍	LC
雙子葉植物	大戟科	<i>Phyllanthus niruri</i> L.	小返魂	草本	歸化	中等	NA
雙子葉植物	大戟科	<i>Phyllanthus multiflorus</i> Willd.	多花油柑	灌木	原生	普遍	LC
雙子葉植物	大戟科	<i>Phyllanthus urinaria</i> L.	葉下珠	草本	原生	普遍	LC
雙子葉植物	大戟科	<i>Ricinus communis</i> L.	蓖麻	灌木	歸化	普遍	NA
雙子葉植物	大戟科	<i>Sapium discolor</i> Muell.-Arg.	白柏	喬木	原生	普遍	LC
雙子葉植物	大戟科	<i>Sapium sebiferum</i> (L.) Roxb.	烏柏	喬木	歸化	普遍	NA
雙子葉植物	殼斗科	<i>Lithocarpus hancei</i> (Benth.) Schottky var. <i>ternaticupula</i> (Hayata) Liao	三斗石櫟	喬木	特有	普遍	LC
雙子葉植物	殼斗科	<i>Cyclobalanopsis glauca</i> (Thunb.) Oerst. var. <i>glauca</i>	青剛櫟	喬木	原生	普遍	LC
雙子葉植物	苦苣苔科	<i>Hemiboea bicornuta</i> (Hayata) Ohwi	角桐草	草本	原生	普遍	LC
雙子葉植物	苦苣苔科	<i>Rhynchotechum discolor</i> (Maxim.) Burt	同蔞草	草本	原生	普遍	LC
雙子葉植物	唇形花科	<i>Clinopodium umbrosum</i> (Bieb.) C. Koch	風輪菜	草本	原生	普遍	LC
雙子葉植物	唇形花科	<i>Hyptis rhomboides</i> Mart. & Gal.	頭花香苦草	草本	原生	普遍	LC

綱	科	學名	中文名	型態	原生別	豐富度	植物紅皮書
雙子葉植物	唇形花科	<i>Leucas chinensis</i> (Retz.) R. Brown	白花草	草本	原生	普遍	LC
雙子葉植物	唇形花科	<i>Scutellaria indica</i> L.	耳挖草	草本	原生	普遍	LC
雙子葉植物	木通科	<i>Akebia longeracemosa</i> Matsum.	長序木通	木質藤本	原生	普遍	LC
雙子葉植物	木通科	<i>Stauntonia obovata</i> Hemsl.	鈍葉野木瓜	木質藤本	原生	普遍	LC
雙子葉植物	樟科	<i>Cinnamomum camphora</i> (L.) Sieb.	樟樹	喬木	原生	普遍	LC
雙子葉植物	樟科	<i>Cinnamomum cassia</i> Presl.	肉桂	喬木	栽培	中等	NA
雙子葉植物	樟科	<i>Lindera megaphylla</i> Hemsl.	大香葉樹	喬木	原生	普遍	LC
雙子葉植物	樟科	<i>Litsea acuminata</i> (Blume) Kurata	長葉木薑子	喬木	原生	普遍	LC
雙子葉植物	樟科	<i>Litsea hypophaea</i> Hayata	黃肉樹	喬木	特有	普遍	LC
雙子葉植物	樟科	<i>Machilus japonica</i> Sieb. & Zucc. var. <i>kusanoi</i> (Hayata) Liao	大葉楠	喬木	特有	普遍	LC
雙子葉植物	樟科	<i>Machilus thunbergii</i> Sieb. & Zucc.	豬腳楠	喬木	原生	普遍	LC
雙子葉植物	樟科	<i>Machilus zuihoensis</i> Hayata	香楠	喬木	特有	普遍	LC
雙子葉植物	樟科	<i>Phoebe formosana</i> (Hayata) Hayata	臺灣雅楠	喬木	原生	普遍	LC
雙子葉植物	火筒樹科	<i>Leea guineensis</i> G. Don	火筒樹	灌木	原生	中等	LC
雙子葉植物	豆科	<i>Acacia confusa</i> Merr.	相思樹	喬木	原生	普遍	LC
雙子葉植物	豆科	<i>Alysicarpus vaginalis</i> (L.) DC. var. <i>vaginalis</i>	煉莢豆	草本	原生	普遍	LC
雙子葉植物	豆科	<i>Pithecellobium lucidum</i> Benth.	領垂豆	喬木	原生	普遍	LC
雙子葉植物	豆科	<i>Bauhinia championii</i> (Benth.) Benth	菊花木	木質藤本	原生	普遍	LC
雙子葉植物	豆科	<i>Dendrolobium triangulare</i> (Retz.) Schindler	假木豆	灌木	原生	中等	LC
雙子葉植物	豆科	<i>Derris laxiflora</i> Benth.	疏花魚藤	木質藤本	特有	普遍	LC
雙子葉植物	豆科	<i>Desmodium diffusum</i> DC.	散花山蚂蝗	灌木	原生	普遍	LC
雙子葉植物	豆科	<i>Desmodium heterocarpon</i> (L.) DC.	假地豆	灌木	原生	普遍	LC
雙子葉植物	豆科	<i>Desmodium sequax</i> Wall.	波葉山蚂蝗	灌木	原生	普遍	LC
雙子葉植物	豆科	<i>Indigofera hirsuta</i> L.	毛木藍	灌木	原生	普遍	LC
雙子葉植物	豆科	<i>Indigofera spicata</i> Forsk.	槐花木藍	草本	原生	普遍	LC
雙子葉植物	豆科	<i>Leucaena leucocephala</i> (Lam.) de Wit.	銀合歡	灌木	歸化	普遍	NA
雙子葉植物	豆科	<i>Millettia reticulata</i> Benth.	老荊藤	蔓性灌木	原生	普遍	LC
雙子葉植物	豆科	<i>Mimosa diplotricha</i> C. Wright ex Sauvalle	美洲含羞草	匍匐灌木	歸化	普遍	NA
雙子葉植物	豆科	<i>Mimosa pudica</i> L.	含羞草	草本	歸化	普遍	NA
雙子葉植物	豆科	<i>Mucuna macrocarpa</i> Wall.	血藤	木質藤本	原生	普遍	LC

綱	科	學名	中文名	型態	原生別	豐富度	植物紅皮書
雙子葉植物	豆科	<i>Entada rheedei</i> Spreng	厚殼鴨腿藤	木質藤本	原生	普遍	LC
雙子葉植物	豆科	<i>Pueraria lobata</i> (Willd.) Ohwi ssp. <i>thomsonii</i> (Benth.) Ohashi & Tateishi	葛藤	木質藤本	原生	普遍	LC
雙子葉植物	豆科	<i>Pueraria montana</i> (Lour.) Merr.	山葛	木質藤本	原生	普遍	LC
雙子葉植物	豆科	<i>Senna siamea</i> (Lamarck) Irwin & Barneby	鐵刀木	喬木	栽培	普遍	NA
雙子葉植物	豆科	<i>Uraria crinita</i> (L.) Desv. ex DC.	兔尾草	匍匐灌木	原生	普遍	LC
雙子葉植物	千屈菜科	<i>Ammannia baccifera</i> L.	水荳菜	草本	原生	中等	LC
雙子葉植物	千屈菜科	<i>Cuphea cartagenensis</i> (Jacq.) Macbrids	克非亞草	草本	歸化	普遍	NA
雙子葉植物	千屈菜科	<i>Lagerstroemia subcostata</i> Koehne	九芎	喬木	原生	普遍	LC
雙子葉植物	木蘭科	<i>Michelia compressa</i> (Maxim.) Sargent	烏心石	喬木	原生	普遍	LC
雙子葉植物	黃蘗花科	<i>Hiptage benghalensis</i> (L.) Kurz.	猿尾藤	木質藤本	原生	普遍	LC
雙子葉植物	錦葵科	<i>Abelmoschus moschatus</i> (L.) Medicus	香葵	草本	原生	中等	LC
雙子葉植物	錦葵科	<i>Hibiscus taiwanensis</i> Hu	山芙蓉	小喬木	特有	普遍	LC
雙子葉植物	錦葵科	<i>Malvastrum coromandelianum</i> (L.) Garcke	賽葵	草本	歸化	普遍	NA
雙子葉植物	錦葵科	<i>Sida acuta</i> Burm. f.	細葉金午時花	小灌木	原生	普遍	LC
雙子葉植物	錦葵科	<i>Sida rhombifolia</i> L.	金午時花	小灌木	原生	普遍	LC
雙子葉植物	錦葵科	<i>Urena lobata</i> L.	野棉花	灌木	原生	普遍	LC
雙子葉植物	野牡丹科	<i>Bredia hirsuta</i> Bl. var. <i>rotundifolia</i> (Liu & Lu) S. F. Huang & T. C. Huang	圓葉布勒德藤	蔓性灌木	特有	稀有	NT
雙子葉植物	野牡丹科	<i>Melastoma candidum</i> D. Don	野牡丹	灌木	原生	普遍	LC
雙子葉植物	楝科	<i>Melia azedarach</i> Linn.	楝	喬木	原生	普遍	LC
雙子葉植物	楝科	<i>Swietenia macrophylla</i> King	大葉桃花心木	喬木	栽培	普遍	NA
雙子葉植物	防己科	<i>Cyclea gracilima</i> Diels	土防己	木質藤本	特有	普遍	LC
雙子葉植物	防己科	<i>Pericampylus formosanus</i> Diels	細圓藤	木質藤本	原生	普遍	LC
雙子葉植物	防己科	<i>Stephania cephalantha</i> Hayata	大還魂	木質藤本	原生	稀有	LC
雙子葉植物	防己科	<i>Stephania japonica</i> (Thunb. ex Murray) Miers	千金藤	木質藤本	原生	普遍	LC
雙子葉植物	桑科	<i>Broussonetia papyrifera</i> (L.) L'Herit. ex Vent.	構樹	喬木	原生	普遍	LC
雙子葉植物	桑科	<i>Ficus ampelas</i> Burm. f.	菲律賓榕	喬木	原生	普遍	LC
雙子葉植物	桑科	<i>Ficus erecta</i> Thunb. var. <i>beecheana</i> (Hook. & Arn.) King	牛奶榕	喬木	原生	普遍	LC
雙子葉植物	桑科	<i>Ficus fistulosa</i> Reinw. ex Blume	豬母乳	喬木	原生	普遍	LC
雙子葉植物	桑科	<i>Ficus formosana</i> Maxim.	天仙果	灌木	原生	普遍	LC
雙子葉植物	桑科	<i>Ficus irisana</i> Elmer	澀葉榕	喬木	原生	普遍	LC

綱	科	學名	中文名	型態	原生別	豐富度	植物紅皮書
雙子葉植物	桑科	<i>Ficus microcarpa</i> L. f. var. <i>microcarpa</i>	榕樹	喬木	原生	普遍	LC
雙子葉植物	桑科	<i>Ficus sarmentosa</i> B. Ham. ex J. E. Sm.	珍珠蓮	木質藤本	原生	中等	LC
雙子葉植物	桑科	<i>Ficus septica</i> Burm. f.	大有榕	喬木	原生	普遍	LC
雙子葉植物	桑科	<i>Ficus superba</i> (Miq.) Miq. var. <i>japonica</i> Miq.	雀榕	喬木	原生	普遍	LC
雙子葉植物	桑科	<i>Ficus variegata</i> Blume var. <i>garcae</i> (Elmer) Corner	幹花榕	喬木	原生	中等	LC
雙子葉植物	桑科	<i>Ficus virgata</i> Reinw. ex Blume	白肉榕	喬木	原生	普遍	LC
雙子葉植物	桑科	<i>Humulus scandens</i> (Lour.) Merr.	蔐草	草本	原生	普遍	LC
雙子葉植物	桑科	<i>Maclura cochinchinensis</i> (Lour.) Corner	柘樹	蔓性灌木	原生	普遍	LC
雙子葉植物	桑科	<i>Morus australis</i> Poir.	小葉桑	灌木	原生	普遍	LC
雙子葉植物	桑科	<i>Trophis scandens</i> (Lour.) Planch.	盤龍木	木質藤本	原生	普遍	LC
雙子葉植物	楊梅科	<i>Myrica rubra</i> (Lour.) Sieb. & Zucc.	楊梅	喬木	原生	普遍	LC
雙子葉植物	紫金牛科	<i>Ardisia cornudentata</i> Mez subsp. <i>morrisonensis</i> (Hayata) Yuen P. Yang var. <i>morrisonensis</i>	玉山紫金牛	灌木	特有	中等	LC
雙子葉植物	紫金牛科	<i>Ardisia japonica</i> (Hornsted) Blume	紫金牛	灌木	原生	中等	LC
雙子葉植物	紫金牛科	<i>Ardisia sieboldii</i> Miq.	樹杞	喬木	原生	普遍	LC
雙子葉植物	紫金牛科	<i>Ardisia virens</i> Kurz	黑星紫金牛	灌木	原生	普遍	LC
雙子葉植物	紫金牛科	<i>Maesa perlaria</i> (Lour.) Merr. var. <i>formosana</i> (Mez) Yang	臺灣山桂花	灌木	原生	普遍	LC
雙子葉植物	桃金娘科	<i>Psidium guajava</i> L.	番石榴	灌木	栽培	普遍	NA
雙子葉植物	桃金娘科	<i>Syzygium samarangense</i> (Blume) Merr. & Perry	蓮霧	喬木	栽培	普遍	NA
雙子葉植物	紫茉莉科	<i>Pisonia aculeata</i> L.	腺果藤	蔓性灌木	原生	中等	LC
雙子葉植物	木犀科	<i>Fraxinus griffithii</i> C. B. Clarke	白雞油	喬木	原生	普遍	LC
雙子葉植物	木犀科	<i>Jasminum nervosum</i> Lour.	山素英	草質藤本	原生	普遍	LC
雙子葉植物	木犀科	<i>Ligustrum liukiuense</i> Koidz.	日本女貞	灌木	原生	普遍	LC
雙子葉植物	柳葉菜科	<i>Ludwigia hyssopifolia</i> (G. Don) Exell	細葉水丁香	草本	原生	普遍	LC
雙子葉植物	柳葉菜科	<i>Ludwigia octovalvis</i> (Jacq.) Raven	水丁香	草本	原生	普遍	LC
雙子葉植物	山柚科	<i>Champerea manillana</i> (Blume) Merr.	山柚	喬木	原生	普遍	LC
雙子葉植物	酢醬草科	<i>Oxalis corniculata</i> L.	酢漿草	草本	原生	普遍	LC
雙子葉植物	酢醬草科	<i>Oxalis corymbosa</i> DC.	紫花酢漿草	草本	歸化	普遍	NA
雙子葉植物	西番蓮科	<i>Passiflora edulis</i> Sims.	西番蓮	木質藤本	歸化	普遍	NA
雙子葉植物	西番蓮科	<i>Passiflora foetida</i> L. var. <i>hispida</i> (DC. ex Triana & Planch.) Killip	毛西番蓮	草質藤本	歸化	普遍	NA
雙子葉植物	西番蓮科	<i>Passiflora suberosa</i> Linn.	三角葉西番蓮	草質藤本	歸化	普遍	NA

綱	科	學名	中文名	型態	原生別	豐富度	植物紅皮書
雙子葉植物	商陸科	<i>Phytolacca japonica</i> Makino	日本商陸	草本	原生	普遍	LC
雙子葉植物	胡椒科	<i>Piper kadsura</i> (Choisy) Ohwi	風藤	木質藤本	原生	普遍	LC
雙子葉植物	車前草科	<i>Plantago major</i> L.	大車前草	草本	原生	普遍	LC
雙子葉植物	蓼科	<i>Polygonum chinense</i> L.	火炭母草	草本	原生	普遍	LC
雙子葉植物	蓼科	<i>Polygonum lapathifolium</i> L.	早苗蓼	草本	原生	普遍	LC
雙子葉植物	蓼科	<i>Polygonum multiflorum</i> Thunb. ex Murray var. <i>hypoleucum</i> (Ohwi) Liu, Ying & Lai	臺灣何首烏	草質藤本	特有	普遍	LC
雙子葉植物	蓼科	<i>Polygonum perfoliatum</i> L.	扛板歸	草本	原生	普遍	LC
雙子葉植物	蓼科	<i>Rumex crispus</i> L. var. <i>japonicus</i> (Houtt.) Makino	羊蹄	草本	原生	普遍	LC
雙子葉植物	馬齒莧科	<i>Portulaca oleracea</i> L.	馬齒莧	草本	原生	普遍	LC
雙子葉植物	馬齒莧科	<i>Talinum paniculatum</i> (Jacq.) Gaertn.	土人參	草本	歸化	普遍	NA
雙子葉植物	毛茛科	<i>Clematis grata</i> Wall.	串鼻龍	草質藤本	原生	普遍	LC
雙子葉植物	毛茛科	<i>Ranunculus sceleratus</i> L.	石龍苳	草本	原生	普遍	LC
雙子葉植物	鼠李科	<i>Rhamnus formosana</i> Matsum.	桶鉤藤	斜立灌木	特有	普遍	LC
雙子葉植物	薔薇科	<i>Duchesnea indica</i> (Andr.) Focke	蛇莓	草本	原生	普遍	LC
雙子葉植物	薔薇科	<i>Eriobotrya deflexa</i> (Hemsl.) Nakai forma <i>deflexa</i>	山枇杷	喬木	特有	普遍	LC
雙子葉植物	薔薇科	<i>Eriobotrya japonica</i> Lindl.	枇杷	喬木	栽培	普遍	NA
雙子葉植物	薔薇科	<i>Rubus croceacanthus</i> Levl. var. <i>croceacanthus</i> .	虎婆刺	灌木	原生	普遍	LC
雙子葉植物	薔薇科	<i>Rubus parvifolius</i> L.	紅梅消	灌木	原生	普遍	LC
雙子葉植物	茜草科	<i>Gardenia jasminoides</i> Ellis	山黃梔	喬木	原生	普遍	LC
雙子葉植物	茜草科	<i>Hedyotis diffusa</i> Willd.	定經草	草本	原生	普遍	LC
雙子葉植物	茜草科	<i>Lasianthus obliquinervis</i> Merr.	雞屎樹	灌木	原生	普遍	LC
雙子葉植物	茜草科	<i>Lasianthus wallichii</i> Wight	圓葉雞屎樹	灌木	原生	普遍	LC
雙子葉植物	茜草科	<i>Morinda umbellata</i> L.	羊角藤	蔓性灌木	原生	普遍	LC
雙子葉植物	茜草科	<i>Mussaenda pubescens</i> Ait. f.	毛玉葉金花	蔓性灌木	原生	普遍	LC
雙子葉植物	茜草科	<i>Ophiorrhiza japonica</i> Blume	蛇根草	草本	原生	普遍	LC
雙子葉植物	茜草科	<i>Paederia foetida</i> L.	雞屎藤	草質藤本	原生	普遍	LC
雙子葉植物	茜草科	<i>Psychotria rubra</i> (Lour.) Poir.	九節木	灌木	原生	普遍	LC
雙子葉植物	茜草科	<i>Randia cochinchinensis</i> (Lour.) Merr.	茜草樹	喬木	原生	普遍	LC
雙子葉植物	茜草科	<i>Rubia akane</i> Nakai	紅藤仔草	草質藤本	原生	普遍	LC
雙子葉植物	茜草科	<i>Tarenna gracilipes</i> (Hayata) Ohwi	薄葉玉心花	灌木	特有	普遍	LC



綱	科	學名	中文名	型態	原生別	豐富度	植物紅皮書
雙子葉植物	茜草科	<i>Wendlandia formosana</i> Cowan	水金京	喬木	原生	普遍	LC
雙子葉植物	芸香科	<i>Citrus grandis</i> Osbeck	柚	喬木	栽培	普遍	NA
雙子葉植物	芸香科	<i>Citrus ponki</i> (Hayata) Hort. ex Tanaka	柑橘	小喬木	栽培	普遍	NA
雙子葉植物	芸香科	<i>Glycosmis citrifolia</i> (Willd.) Lindl.	石苓舅	灌木	原生	普遍	NT
雙子葉植物	芸香科	<i>Melicope pteleifolia</i> (Champ. ex Benth.) T. Hartley	三腳蟹	喬木	原生	普遍	LC
雙子葉植物	芸香科	<i>Melicope semecarpifolia</i> (Merr.) T. Hartley	山刈葉	喬木	原生	普遍	LC
雙子葉植物	芸香科	<i>Murraya paniculata</i> (L.) Jack.	月橘	灌木	原生	普遍	LC
雙子葉植物	芸香科	<i>Tetradium glabrifolium</i> (Champ. ex Benth.) T. Hartley	賊仔樹	喬木	原生	普遍	LC
雙子葉植物	芸香科	<i>Toddalia asiatica</i> (L.) Lam.	飛龍掌血	木質藤本	原生	普遍	LC
雙子葉植物	芸香科	<i>Zanthoxylum ailanthoides</i> Sieb. & Zucc.	食茱萸	喬木	原生	普遍	LC
雙子葉植物	芸香科	<i>Zanthoxylum nitidum</i> (Roxb.) DC.	雙面刺	木質藤本	原生	普遍	LC
雙子葉植物	芸香科	<i>Zanthoxylum scandens</i> Blume	藤花椒	木質藤本	原生	普遍	LC
雙子葉植物	無患子科	<i>Cardiospermum halicacabum</i> L.	倒地鈴	草質藤本	歸化	普遍	NA
雙子葉植物	無患子科	<i>Dimocarpus longan</i> Lour	龍眼樹	喬木	栽培	普遍	NA
雙子葉植物	無患子科	<i>Dodonaea viscosa</i> Jacq.	車桑子	灌木	原生	普遍	LC
雙子葉植物	無患子科	<i>Koelreuteria henryi</i> Dummer	臺灣欒樹	喬木	特有	普遍	LC
雙子葉植物	無患子科	<i>Litchi chinensis</i> Sonn.	荔枝	喬木	栽培	普遍	NA
雙子葉植物	無患子科	<i>Sapindus mukorossii</i> Gaertn.	無患子	喬木	原生	普遍	LC
雙子葉植物	山欖科	<i>Achras zapota</i> L.	人心果	喬木	栽培	普遍	NA
雙子葉植物	虎耳草科	<i>Deutzia pulchra</i> Vidal	大葉溲疏	灌木	原生	普遍	LC
雙子葉植物	虎耳草科	<i>Hydrangea chinensis</i> Maxim.	華八仙	灌木	原生	普遍	LC
雙子葉植物	五味子科	<i>Kadsura japonica</i> (L.) Dunal	南五味子	木質藤本	原生	普遍	LC
雙子葉植物	玄參科	<i>Lindernia antipoda</i> (L.) Alston	泥花草	草本	原生	普遍	LC
雙子葉植物	玄參科	<i>Mazus pumilus</i> (Burm. f.) Steenis	通泉草	草本	原生	普遍	LC
雙子葉植物	玄參科	<i>Scoparia dulcis</i> L.	野甘草	草本	原生	普遍	LC
雙子葉植物	玄參科	<i>Torenia concolor</i> Lindl.	倒地蜈蚣	草本	原生	普遍	LC
雙子葉植物	玄參科	<i>Lindernia crustacea</i> (L.) F. Muell.	藍豬耳	草本	原生	普遍	LC
雙子葉植物	茄科	<i>Lycianthes biflora</i> (Lour.) Bitter	雙花龍葵	草本	原生	普遍	LC
雙子葉植物	茄科	<i>Physalis angulata</i> L.	苦蕒	草本	歸化	普遍	LC
雙子葉植物	茄科	<i>Solanum americanum</i> Miller	光果龍葵	草本	歸化	普遍	NA

綱	科	學名	中文名	型態	原生別	豐富度	植物紅皮書
雙子葉植物	茄科	<i>Solanum capsicoides</i> Allioni	刺茄	草本	歸化	普遍	LC
雙子葉植物	茄科	<i>Solanum diphyllum</i> L.	瑪瑙珠	灌木	歸化	普遍	NA
雙子葉植物	茄科	<i>Solanum erianthum</i> D. Don	山煙草	灌木	原生	普遍	LC
雙子葉植物	茄科	<i>Solanum violaceum</i> Ortega	印度茄	灌木	原生	普遍	LC
雙子葉植物	茄科	<i>Solanum nigrum</i> L.	龍葵	草本	原生	普遍	LC
雙子葉植物	省沽油科	<i>Turpinia formosana</i> Nakai	山香圓	喬木	特有	普遍	LC
雙子葉植物	安息香科	<i>Styrax formosana</i> Matsum.	烏皮九芎	喬木	特有	普遍	LC
雙子葉植物	茶科	<i>Eurya chinensis</i> Brown	米碎鈴木	灌木	原生	普遍	LC
雙子葉植物	茶科	<i>Eurya loquaiana</i> Dunn	細枝鈴木	灌木	原生	普遍	LC
雙子葉植物	田麻科	<i>Muntingia calabura</i> L.	西印度櫻桃	喬木	歸化	普遍	NA
雙子葉植物	榆科	<i>Aphananthe aspera</i> (Thunb. ex Murray) Planch.	糙葉樹	喬木	原生	普遍	LC
雙子葉植物	榆科	<i>Celtis formosana</i> Hayata	石朴	喬木	特有	普遍	LC
雙子葉植物	榆科	<i>Celtis sinensis</i> Personn	朴樹	喬木	原生	普遍	LC
雙子葉植物	榆科	<i>Trema orientalis</i> (L.) Blume	山黃麻	喬木	原生	普遍	LC
雙子葉植物	榆科	<i>Ulmus parvifolia</i> Jacq.	榔榆	喬木	原生	普遍	NT
雙子葉植物	蕁麻科	<i>Boehmeria densiflora</i> Hook. & Arn.	密花苧麻	灌木	原生	普遍	LC
雙子葉植物	蕁麻科	<i>Boehmeria formosana</i> Hayata	臺灣苧麻	灌木	原生	普遍	LC
雙子葉植物	蕁麻科	<i>Boehmeria nivea</i> (L.) Gaudich. var. <i>tenacissima</i> (Gaudich.) Miq.	青苧麻	草本	原生	普遍	LC
雙子葉植物	蕁麻科	<i>Debregeasia orientalis</i> C. J. Chen	水麻	灌木	原生	普遍	LC
雙子葉植物	蕁麻科	<i>Dendrocnide meyeniana</i> (Walp.) Chew	咬人狗	喬木	原生	普遍	LC
雙子葉植物	蕁麻科	<i>Elatostema lineolatum</i> Wight var. <i>majus</i> Wedd.	冷清草	草本	原生	普遍	LC
雙子葉植物	蕁麻科	<i>Gonostegia hirta</i> (Blume) Miq.	糯米團	草本	原生	普遍	LC
雙子葉植物	蕁麻科	<i>Oreocnide pedunculata</i> (Shirai) Masam.	長梗紫麻	灌木	原生	普遍	LC
雙子葉植物	蕁麻科	<i>Pilea melastomoides</i> (Poir.) Wedd.	大冷水麻	草本	原生	普遍	LC
雙子葉植物	蕁麻科	<i>Pilea microphylla</i> (L.) Lebm.	小葉冷水麻	草本	歸化	普遍	NA
雙子葉植物	蕁麻科	<i>Pilea peploides</i> (Gaudich.) Hook. & Arn.	矮冷水麻	草本	原生	普遍	LC
雙子葉植物	蕁麻科	<i>Pilea rotundinucula</i> Hayata	圓果冷水麻	草本	特有	普遍	LC
雙子葉植物	蕁麻科	<i>Pouzolzia elegans</i> Wedd.	水雞油	灌木	原生	普遍	LC
雙子葉植物	馬鞭草科	<i>Callicarpa formosana</i> Rolfe var. <i>formosana</i>	杜虹花	灌木	原生	普遍	LC
雙子葉植物	馬鞭草科	<i>Clerodendrum cyrtophyllum</i> Turcz.	大青	灌木	原生	普遍	LC

綱	科	學名	中文名	型態	原生別	豐富度	植物紅皮書
雙子葉植物	馬鞭草科	<i>Clerodendrum kaempferi</i> (Jacq.) Siebold ex Steud.	龍船花	灌木	原生	普遍	LC
雙子葉植物	馬鞭草科	<i>Clerodendrum trichotomum</i> Thunb.	海州常山	喬木	原生	普遍	LC
雙子葉植物	馬鞭草科	<i>Duranta repens</i> L.	金露花	灌木	栽培	普遍	NA
雙子葉植物	馬鞭草科	<i>Lantana camara</i> L.	馬纓丹	灌木	歸化	普遍	NA
雙子葉植物	馬鞭草科	<i>Stachytarpheta jamaicensis</i> (L.) Vahl.	長穗木	草本	歸化	普遍	NA
雙子葉植物	馬鞭草科	<i>Tectona grandis</i> L. f.	柚木	喬木	栽培	普遍	NA
雙子葉植物	馬鞭草科	<i>Vitex quinata</i> (Lour.) F. N. Williams	山埔姜	喬木	原生	普遍	LC
雙子葉植物	葡萄科	<i>Ampelopsis brevipedunculata</i> (Maxim.) Traut. var. <i>hancei</i> (Planch.) Rehder	漢氏山葡萄	草質藤本	原生	普遍	LC
雙子葉植物	葡萄科	<i>Cayratia japonica</i> (Thunb.) Gagnep.	虎葛	草質藤本	原生	普遍	LC
雙子葉植物	葡萄科	<i>Cissus pteroclada</i> Hayata	翼莖粉藤	木質藤本	特有	中等	NT
雙子葉植物	葡萄科	<i>Tetrastigma formosanum</i> (Hemsl.) Gagnep.	三葉崖爬藤	木質藤本	特有	普遍	LC
單子葉植物	天南星科	<i>Alocasia odora</i> (Lodd.) Spach.	姑婆芋	草本	原生	普遍	LC
單子葉植物	天南星科	<i>Colocasia esculenta</i> (L.) Schott var. <i>esculenta</i>	芋	草本	栽培	普遍	NA
單子葉植物	天南星科	<i>Colocasia formosana</i> Hayata	臺灣青芋	草本	特有	普遍	LC
單子葉植物	天南星科	<i>Epipremnum aureum</i> (Linden & Andre ) G.S.Bunting	黃金葛	草質藤本	歸化	普遍	NA
單子葉植物	天南星科	<i>Epipremnum pinnatum</i> (L.) Engl. ex Engl. & Kraus	鈴樹藤	草質藤本	原生	普遍	LC
單子葉植物	天南星科	<i>Pothos chinensis</i> (Raf.) Merr.	袖葉藤	草質藤本	原生	普遍	LC
單子葉植物	天南星科	<i>Typhonium blumei</i> Nicolson & Sivadasan	土半夏	草本	原生	普遍	LC
單子葉植物	棕櫚科	<i>Areca catechu</i> L.	檳榔	喬木	栽培	普遍	NA
單子葉植物	棕櫚科	<i>Arenga engleri</i> Beccari	山棕	灌木	原生	普遍	LC
單子葉植物	鴨跖草科	<i>Amischotolype hispida</i> ( Less. & Rich. ) Hong	穿鞘花	草本	原生	普遍	LC
單子葉植物	鴨跖草科	<i>Commelina communis</i> L.	鴨跖草	草本	原生	普遍	LC
單子葉植物	鴨跖草科	<i>Floscopa scandens</i> Lour.	蔓萇荷	草本	原生	中等	NT
單子葉植物	鴨跖草科	<i>Murdannia keisak</i> (Hassk.) Hand.-Mazz.	水竹葉	草本	原生	普遍	LC
單子葉植物	鴨跖草科	<i>Pollia minor</i> (Hayata) Honda	小杜若	草本	原生	普遍	LC
單子葉植物	鴨跖草科	<i>Rhopalephora scaberrima</i> (Blume ) Faden	毛果竹葉菜	草本	原生	普遍	LC
單子葉植物	鴨跖草科	<i>Tradescantia albiflora</i> Kunth	銀線水竹草	草本	栽培	中等	NA
單子葉植物	鴨跖草科	<i>Tradescantia fluminensis</i> Vell.	水竹草	草本	歸化	普遍	NA
單子葉植物	鴨跖草科	<i>Zebrina pendula</i> Schnizl.	吊竹草	蔓性草本	歸化	普遍	NA
單子葉植物	鴨跖草科	<i>Pollia miranda</i> (H. Lev.) Hara	小杜若	草本	原生	普遍	LC

綱	科	學名	中文名	型態	原生別	豐富度	植物紅皮書
單子葉植物	莎草科	<i>Carex baccans</i> Nees	紅果藎	草本	原生	普遍	LC
單子葉植物	莎草科	<i>Carex cruciata</i> Wahl.	煙火藎	草本	原生	普遍	LC
單子葉植物	莎草科	<i>Cyperus cyperoides</i> (L.) Kuntze	磚子苗	草本	原生	普遍	LC
單子葉植物	莎草科	<i>Cyperus iria</i> L.	碎米莎草	草本	原生	普遍	LC
單子葉植物	莎草科	<i>Cyperus rotundus</i> L.	香附子	草本	原生	普遍	LC
單子葉植物	莎草科	<i>Kyllinga brevifolia</i> Rottb.	短葉水蜈蚣	草本	原生	普遍	LC
單子葉植物	莎草科	<i>Kyllinga nemoralis</i> (J. R. & G. Forster) Dandy ex Hutchinson & Dalz.	單穗水蜈蚣	草本	原生	普遍	LC
單子葉植物	莎草科	<i>Scleria terrestris</i> (L.) Fasset	陸生珍珠茅	草本	原生	普遍	LC
單子葉植物	薯蕷科	<i>Dioscorea bulbifera</i> L.	獨黃	木質藤本	原生	普遍	LC
單子葉植物	薯蕷科	<i>Dioscorea colletii</i> Hook. f.	華南薯蕷	木質藤本	原生	普遍	LC
單子葉植物	薯蕷科	<i>Dioscorea japonica</i> Thunb.	薄葉野山藥	木質藤本	原生	中等	LC
單子葉植物	浮萍科	<i>Lemna aequinoctialis</i> Welwitsch	青萍	草本	原生	普遍	LC
單子葉植物	百合科	<i>Dianella ensifolia</i> (L.) DC.	桔梗蘭	草本	原生	普遍	LC
單子葉植物	百合科	<i>Liriope spicata</i> (Thunb.) Lour.	麥門冬	草本	原生	普遍	LC
單子葉植物	百合科	<i>Tricyrtis formosana</i> Bak.	臺灣油點草	草本	特有	普遍	LC
單子葉植物	百合科	<i>Tricyrtis formosana</i> Bak. var. <i>stolonifera</i> Matsum.	山油點草	草本	特有	普遍	LC
單子葉植物	芭蕉科	<i>Musa basjoo</i> Siebold var. <i>formosana</i> (Warb.) S. S. Ying.	臺灣芭蕉	草本	特有	普遍	LC
單子葉植物	芭蕉科	<i>Musa sapientum</i> L.	香蕉	草本	栽培	普遍	NA
單子葉植物	蘭科	<i>Liparis nigra</i> Seidenf.	大花羊耳蒜	草本	原生	普遍	LC
單子葉植物	蘭科	<i>Thrixspermum formosanum</i> (Hayata) Schltr.	臺灣風蘭	草本	原生	普遍	LC
單子葉植物	禾本科	<i>Arthraxon hispidus</i> (Thunb.) Makino	蓋草	草本	原生	普遍	LC
單子葉植物	禾本科	<i>Arundo formosana</i> Hack.	臺灣蘆竹	草本	原生	普遍	LC
單子葉植物	禾本科	<i>Axonopus compressus</i> (Sw.) P. Beauv.	地毯草	草本	歸化	普遍	LC
單子葉植物	禾本科	<i>Bambusa oldhamii</i> Munro	綠竹	喬木	栽培	普遍	NA
單子葉植物	禾本科	<i>Brachiaria mutica</i> (Forsk.) Stapf	巴拉草	草本	歸化	普遍	NA
單子葉植物	禾本科	<i>Cenchrus echinatus</i> L.	蒺藜草	草本	歸化	普遍	NA
單子葉植物	禾本科	<i>Chloris barbata</i> Sw.	孟仁草	草本	歸化	普遍	LC
單子葉植物	禾本科	<i>Cynodon dactylon</i> (L.) Pers.	狗牙根	草本	原生	普遍	LC
單子葉植物	禾本科	<i>Cyrtococcum accrescens</i> (Trin.) Stapf	散穗弓果黍	草本	原生	普遍	LC
單子葉植物	禾本科	<i>Cyrtococcum patens</i> (L.) A. Camus	弓果黍	草本	原生	普遍	LC

綱	科	學名	中文名	型態	原生別	豐富度	植物紅皮書
單子葉植物	禾本科	<i>Dactyloctenium aegyptium</i> (L.) P. Beauv.	龍爪茅	草本	原生	普遍	LC
單子葉植物	禾本科	<i>Dendrocalamus latiflorus</i> Munro	麻竹	喬木	栽培	普遍	NA
單子葉植物	禾本科	<i>Digitaria ciliaris</i> (Retz.) Koel.	升馬唐	草本	原生	普遍	LC
單子葉植物	禾本科	<i>Digitaria henryi</i> Rendle	亨利馬唐	草本	原生	普遍	LC
單子葉植物	禾本科	<i>Digitaria sanguinalis</i> (L.) Scop.	馬唐	草本	歸化	中等	NA
單子葉植物	禾本科	<i>Echinochloa colonum</i> (L.) Link	芒稷	草本	原生	普遍	LC
單子葉植物	禾本科	<i>Echinochloa crus-galli</i> (L.) P. Beauv	稗	草本	原生	普遍	LC
單子葉植物	禾本科	<i>Eleusine indica</i> (L.) Gaertn.	牛筋草	草本	原生	普遍	LC
單子葉植物	禾本科	<i>Eragrostis amabilis</i> (L.) Wight & Arn. ex Nees	鯽魚草	草本	原生	普遍	LC
單子葉植物	禾本科	<i>Eremochloa ophiuroides</i> (Munro) Hack.	假儉草	草本	原生	普遍	LC
單子葉植物	禾本科	<i>Ichnanthus vicinus</i> (F. M. Bail.) Merr.	距花黍	草本	原生	普遍	LC
單子葉植物	禾本科	<i>Imperata cylindrica</i> (L.) Beauv. var. <i>major</i> (Nees) Hubb. ex Hubb. & Vaughan	白茅	草本	原生	普遍	LC
單子葉植物	禾本科	<i>Leersia hexandra</i> Sw.	李氏禾	草本	原生	普遍	LC
單子葉植物	禾本科	<i>Lophatherum gracile</i> Brongn.	淡竹葉	草本	原生	普遍	LC
單子葉植物	禾本科	<i>Miscanthus floridulus</i> (Labill.) Warb. ex K. Schum. & Lauterb	五節芒	草本	原生	普遍	LC
單子葉植物	禾本科	<i>Oplismenus compositus</i> (L.) P. Beauv.	竹葉草	草本	原生	普遍	LC
單子葉植物	禾本科	<i>Oplismenus hirtellus</i> (L.) P. Beauv.	求米草	草本	原生	普遍	LC
單子葉植物	禾本科	<i>Panicum maximum</i> Jacq.	大黍	草本	歸化	普遍	NA
單子葉植物	禾本科	<i>Paspalum conjugatum</i> Bergius	兩耳草	草本	歸化	普遍	LC
單子葉植物	禾本科	<i>Pennisetum purpureum</i> Schumach.	象草	灌木	歸化	普遍	NA
單子葉植物	禾本科	<i>Phragmites karka</i> (Retz.) Trin. ex Steud.	開卡蘆	灌木	原生	普遍	LC
單子葉植物	禾本科	<i>Phyllostachys makinoi</i> Hayata	桂竹	灌木	特有	普遍	LC
單子葉植物	禾本科	<i>Pseudosasa usawai</i> (Hayata) Makino & Nemoto	臺灣矢竹	灌木	特有	普遍	DD
單子葉植物	禾本科	<i>Rhynchelytrum repens</i> (Willd.) C. E. Hubb.	紅毛草	草本	歸化	普遍	NA
單子葉植物	禾本科	<i>Saccharum officinarum</i> L.	紅甘蔗	草本	栽培	普遍	NA
單子葉植物	禾本科	<i>Saccharum spontaneum</i> L.	甜根子草	草本	原生	普遍	LC
單子葉植物	禾本科	<i>Setaria palmifolia</i> (J. Konig) Stapf	棕葉狗尾草	草本	原生	普遍	LC
單子葉植物	禾本科	<i>Sporobolus indicus</i> (L.) R. Br. var. <i>major</i> (Buse) G. J. Baaijens	鼠尾粟	草本	原生	普遍	LC
單子葉植物	鴨跖草科	<i>Murdannia bracteata</i>	大苞水竹葉	草本	歸化	普遍	NE
單子葉植物	菝葜科	<i>Smilax bracteata</i> Presl var. <i>verruculosa</i> (Merr.) T. Koyama	糙莖菝葜	木質藤本	原生	普遍	LC

綱	科	學名	中文名	型態	原生別	豐富度	植物紅皮書
單子葉植物	菝葜科	<i>Smilax china</i> L.	菝葜	木質藤本	原生	普遍	LC
單子葉植物	百部科	<i>Stemona tuberosa</i> Lour.	百部	草質藤本	原生	中等	LC
單子葉植物	薑科	<i>Alpinia intermedia</i> Gagnep.	山月桃仔	草本	原生	普遍	LC
單子葉植物	薑科	<i>Alpinia zerumbet</i> (Pers.) B. L. Burt & R. M. Smith	月桃	草本	原生	普遍	LC
單子葉植物	薑科	<i>Costus speciosus</i> (Koenig) Smith	絹毛鳶尾	草本	原生	普遍	LC
單子葉植物	薑科	<i>Hedychium coronarium</i> Koenig	野薑花	草本	歸化	普遍	NA
單子葉植物	薑科	<i>Zingiber kawagooi</i> Hayata	三奈	草本	特有	普遍	LC

註：  
1.本名錄係依據黃增泉等(1993-2003)所著之 Flora of Taiwan 製作。  
2.環評等級及稀有植物依行政院環保署公告之「植物生態評估技術規範」。  
第一級：分布狹隘，數量極少，或有極具減少之趨勢，已瀕臨絕滅或已野外滅絕。當開發工程於此類植物生育地進行時，造成唯一棲地的破壞而使得該種類立即絕滅。  
第二級：分布狹隘，分布區內數量中等。當工程於此類植物生育地進行時，小面積開發下會使該種類棲地減少，數量大減，適當的劃定保留區域，將不致於立即絕滅。  
第三級：分布廣泛，但分布區內數量少。當工程於此類植物生育地進行時，造成棲地減少及數量下降，但不至於使該種立即絕滅。  
第四級：分布具前三級之特性，但為新發表之植物，或其在於分類地位尚有疑問、研究資料、文獻不足或不清楚以致無法評估。但該種確認為保留之必要者列為第四級。  
3.植物紅皮書：2017 臺灣維管束植物紅皮書名錄(臺灣植物紅皮書編輯委員會，2017)，共可區分為滅絕(Extinct, EX)、野外滅絕(Extinct in the wild, EW)、地區滅絕(regional extinct, RE)、嚴重瀕臨滅絕(Critically Endangered, CR)、瀕臨滅絕(Endangered, EN)、易受害(Vulnerable, VU)、接近威脅(Near Threatened, NT)、安全(Least concern, LC)、資料不足(DD)、不適用(Not Applicable, NA)、未評估(NE)。



表 11、水庫集水區測站三木本植物優勢組成分析表

種數	中名	密度 (stems/ m <sup>2</sup> /10×10 m <sup>2</sup> )				底面積 Basal Area (m <sup>2</sup> /ha)	百分比重要 值 IV100
		胸高直徑 dbh (cm)					
		1-3	3-10	>10	All		
1	龍眼樹	0	8	5	13	12.92	26.38
2	三斗石櫟	1	6	3	10	12.13	24.77
3	大香葉樹	1	0	2	3	13.77	28.11
4	白炮子	0	2	3	5	7.47	15.25
5	石苓舅	1	9	0	10	1.25	2.55
6	大葉楠	0	2	1	3	1.39	2.84
7	黃肉樹	3	0	0	3	0.05	0.10
總和		6	27	14	47	48.98	100.00

表 12、水庫集水區測站三地被層植物覆蓋度分析表

種數	中名	覆蓋度%
1	冷清草	15.0
2	山棕	10.0
3	細葉複葉耳蕨	5.0
4	鈴樹藤	5.0
5	龍船花	3.0
6	柚葉藤	4.0
7	萊氏線蕨	2.0
8	龍眼樹	3.0
9	酸藤	3.0
10	姑婆芋	3.0
11	風藤	3.0
12	大葉楠	3.0
13	小花蔓澤蘭	2.0
14	石苓舅	2.0
15	三斗石欖	2.0
16	千金藤	2.0
17	瓦葦	2.0
18	糙莖荭蕒	2.0
19	菁芳草	1.0
20	臺灣山蘇花	1.0
21	青宮麻	1.0
22	黃肉樹	1.0
23	玉山紫金牛	1.0
24	粗毛鱗蓋蕨	1.0
25	三角葉西番蓮	0.5
26	印度牛膝	0.5
總和		78.0

表 13、水庫集水區測站八木本植物優勢組成分析表

種數	物種	密度 (stems/ m <sup>2</sup> /10×10 m <sup>2</sup> )				底面積 Basal Area (m <sup>2</sup> /ha)	百分比重要 值 IV100
		胸高直徑 dbh (cm)					
		1-3	3-10	>10	All		
1	白 袍 子	0	0	7	7	23.48	62.58
2	香 楠	5	2	3	10	3.88	10.34
3	菲 律 賓 榕	0	0	4	4	8.46	22.55
4	龍 眼 樹	2	3	0	5	0.75	2.00
5	血 桐	1	1	0	2	0.51	1.36
6	野 桐	1	1	0	2	0.34	0.91
7	山 柚	1	0	0	1	0.06	0.16
8	臺灣樂樹	1	0	0	1	0.04	0.11
總和		11	7	14	32	37.37	100.00

表 14、水庫集水區測站八地被層植物覆蓋度分析表

種數	中名	覆蓋度%
1	香楠	12.0
2	粗毛鱗蓋蕨	6.0
3	芒萁	5.0
4	玉山紫金牛	5.0
5	黃肉樹	3.0
6	龍眼樹	3.0
7	姑婆芋	3.0
8	小花蔓澤蘭	2.0
9	海金沙	2.0
10	柚葉藤	2.0
11	山月桃仔	2.0
12	大葉桃花心木	2.0
13	細梗絡石	1.0
14	臺灣山桂花	1.0
15	糙莖菝葜	1.0
16	龍船花	1.0
17	千金藤	1.0
18	竹葉草	1.0
19	山棕	1.0
20	盤龍木	1.0
21	月桃	1.0
22	血桐	1.0
23	茄冬	1.0
24	香澤蘭	1.0
25	小毛蕨	0.5
26	風藤	0.5
27	菝葜	0.5
28	青芳草	0.3
總和		60.8

表 15、水庫集水區測站木本植物物種均勻度

木本植物	種數(S)	λ, H', N <sub>i</sub> , N <sub>2</sub> , E <sub>s</sub>					整體均勻度
		λ	H'	N <sub>i</sub>	N <sub>2</sub>	E <sub>s</sub>	
測站三	7	0.19	1.77	5.86	5.24	0.87	良好
測站八	8	0.20	1.81	6.10	5.12	0.81	良好

註：

- λ為 Simpson 指數，n/N 為機率，表示在一測站內同時選出兩棵，其屬於同一種的機率是多少。其最大值是 1，表示此測站內只有一種。如果優勢度集中於少數種時，λ 值愈高。
- H'為 Shannon 指數，此指數受種數及個體數影響，種數愈多，種間的個體分佈愈平均，則值愈高。
- N<sub>i</sub>為指數指示植物社會中其優勢的種數。
- N<sub>2</sub>此指數指示植物社會中最具優勢的種數。
- E<sub>s</sub>指數可以明顯的指示出植物社會組成的均勻程度。指數愈高，則組成愈均勻；反之，如果此社會只有一種時，指數為 0。根據數值的大小，可將樣區之均勻程度劃分為以下 4 個等級，良好：E<sub>s</sub>>0.75；均等：0.75≧E<sub>s</sub>>0.50；中等：0.50≧E<sub>s</sub>>0.25；不均勻：E<sub>s</sub>≦0.25。

表 16、水庫集水區測站地被層植物物種均勻度

地被層植物	種數(S)	λ, H', N <sub>i</sub> , N <sub>2</sub> , E <sub>s</sub>					整體均勻度
		λ	H'	N <sub>i</sub>	N <sub>2</sub>	E <sub>s</sub>	
測站三	26	0.08	2.89	17.93	12.69	0.69	均等
測站八	28	0.08	2.85	17.22	12.80	0.73	均等

註：

- λ為 Simpson 指數，n/N 為機率，表示在一測站內同時選出兩棵，其屬於同一種的機率是多少。其最大值是 1，表示此測站內只有一種。如果優勢度集中於少數種時，λ 值愈高。
- H'為 Shannon 指數，此指數受種數及個體數影響，種數愈多，種間的個體分佈愈平均，則值愈高。
- N<sub>i</sub>為指數指示植物社會中其優勢的種數。
- N<sub>2</sub>此指數指示植物社會中最具優勢的種數。
- E<sub>s</sub>指數可以明顯的指示出植物社會組成的均勻程度。指數愈高，則組成愈均勻；反之，如果此社會只有一種時，指數為 0。根據數值的大小，可將樣區之均勻程度劃分為以下 4 個等級，良好：E<sub>s</sub>>0.75；均等：0.75≧E<sub>s</sub>>0.50；中等：0.50≧E<sub>s</sub>>0.25；不均勻：E<sub>s</sub>≦0.25。

表 17、引水工程區鳥類名錄(監測期間 110 年第 4 季)

目	科	中名	學名	出現頻率	居留狀況	水鳥別	保育等級	特有類別	第 1 次	第 2 次	第 3 次	最大值
鵲形目	鶯科	黃頭鶯	<i>Bubulcus ibis</i>	C/C/C/UC	S/W/T/R	W			15	5	11	15
鵲形目	鶯科	小白鶯	<i>Egretta garzetta</i>	C/C/C/UC	S/W/T/R	W			3	21	15	21
鵲形目	鶯科	黑冠麻鷺	<i>Gorsachius melanolophus</i>	C	R	T			3	1	2	3
鵲形目	鶯科	夜鶯	<i>Nycticorax nycticorax</i>	C	R	W					2	2
隼形目	鷹科	鳳頭蒼鷹	<i>Accipter trivirgatus</i>	C	R	T	II	Es		3		3
隼形目	鷹科	大冠鷲	<i>Spilornis cheela</i>	C	R	T	II	Es	3	6	12	12
隼形目	鷹科	林鵟	<i>Ictinaetus malayensis</i>	UC	R	T	II					0
鵲形目	雉科	臺灣竹雞	<i>Bambuscicola sonori vox</i>	C	R	T		E				0
三趾鷄目	三趾鷄科	棕三趾鷄	<i>Turnix susciator</i>	C	R	T		Es				0
鵲形目	鳩鵲科	翠鳥鳩	<i>Chalcophaps indica</i>	C	R	T						0
鵲形目	鳩鵲科	野鳩	<i>Columba livia</i>	C	E	T			16	9	12	16
鵲形目	鳩鵲科	珠頸斑鳩	<i>Streptopelia chinensis</i>	C	R	T			13	12	6	13
鵲形目	鳩鵲科	金背鳩	<i>Streptopelia orientalis</i>	C	R	T		Es				0
鵲形目	鳩鵲科	紅鳩	<i>Streptopelia tranquebarica</i>	C	R	T			16	25	32	32
鵲形目	杜鵑科	番鵲	<i>Centropus bengalensis</i>	C	R	T						0
鵲形目	杜鵑科	北方中杜鵑	<i>Cuculus optatus</i>	C	S	T						0
鵲形目	鵲科	黃嘴角鵲	<i>Otus spilocephalus</i>	C	R	T	II	Es	9		3	9
鵲形目	夜鷹科	領角鵲	<i>Otus lettia</i>	C	R	T	II		2	4	1	4
夜鷹目	夜鷹科	南亞夜鷹	<i>Caprimulgus affinis</i>	C	R	T		Es	3	5	7	7
雨燕目	雨燕科	小雨燕	<i>Apus nipalensis</i>	C	R	T		Es	17	46	21	46
佛法僧目	翠鳥科	翠鳥	<i>Alcedo arthis</i>	C/UC	R/T	W			1			1
鷲形目	鷲科	五色鳥	<i>Psilopogon nuchalis</i>	C	R	T		E	7	11	2	11
鷲形目	啄木鳥科	小啄木	<i>Yungipicus cantacipillus</i>	C	R	T			2	1		2
雀形目	燕科	洋燕	<i>Hirundo tahitica</i>	C	R	T			12	33	36	36
雀形目	燕科	赤腰燕	<i>Cecropis striolata</i>	C	R	T			12		8	12
雀形目	燕科	家燕	<i>Cecropis rustica</i>	C	S	T			2	2		2
雀形目	燕科	棕沙燕	<i>Riparia chinensis</i>	C	R	T			1	3		3
雀形目	鵲科	白鵲	<i>Hirundo alba</i>	C	R	T			1	2	1	2
雀形目	鵲科	灰鵲	<i>Motacilla cinerea</i>	C	W	T			8		5	8
雀形目	山椒鳥科	灰喉山椒鳥	<i>Pericrocotus solaris</i>	C	R	T			3		3	3
雀形目	鵲科	紅嘴黑鵲	<i>Hypsipetes leucocephalus</i>	C	R	T		Es	13	5	3	13
雀形目	鵲科	白頭翁	<i>Pycnonotus sinensis</i>	C	R	T		Es	22	23	17	23
雀形目	鵲科	白環鵲嘴鵲	<i>Spizixos semitorques</i>	C	R	T		Es	3	15		15
雀形目	鵲科	白腰鵲	<i>Copsychus malabaricus</i>	LC	E	T			2	3		3
雀形目	鵲科	白尾鵲	<i>Myiomela leucura</i>	C	R	T	III	Es	1	3		3
雀形目	鵲科	野鵲	<i>Calliope calliope</i>	UC	W	T						0
雀形目	鵲科	黃尾鵲	<i>Phoenicurus aureoreus</i>	UC	W	T		5		5		5
雀形目	雀眉科	頭烏鵲	<i>Schoeniparus brunneus</i>	C	R	T		Es	16		6	16
雀形目	喙眉科	繡眼畫眉	<i>Alcippe morrisonia</i>	C	R	T		E	11	6	2	11
雀形目	畫眉科	大嘴嘴畫眉	<i>Megapomatorhinus erythronemis</i>	C	R	T		E	2		3	3
雀形目	畫眉科	小嘴嘴畫眉	<i>Pomatorhinus musicus</i>	C	R	T		E			13	13
雀形目	畫眉科	山紅頭	<i>Cyanoderma ruficeps</i>	C	R	T		Es	12			12
雀形目	樹鶯科	棕面鶯	<i>Abroskopos albogularis</i>	C	R	T			4	2	3	4
雀形目	烏尾鶯科	灰頭鵲鶯	<i>Prinia flaviventris</i>	C	R	T			2	17		17
雀形目	烏尾鶯科	褐頭鵲鶯	<i>Prinia inornata</i>	C	R	T		Es	4		18	18
雀形目	王鵲科	黑枕藍鵲	<i>Hypothymis azurea</i>	C	R	T		Es	8		2	8
雀形目	繡眼科	綠繡眼	<i>Zosterops simplex</i>	C	R	T			5	41	38	41
雀形目	梅花雀科	斑文鳥	<i>Lonchura punctulata</i>	C	R	T			18	31	37	37
雀形目	梅花雀科	白腰文鳥	<i>Lonchura striata</i>	C	R	T			5		5	5
雀形目	麻雀科	麻雀	<i>Passer montanus</i>	C	R	T			39	20	40	40
雀形目	黃鶯科	朱鶯	<i>Oriolus trailii</i>	UC	R	T	II	Es				0
雀形目	八哥科	白尾八哥	<i>Acridotheres javanicus</i>	C	E	T					13	13
雀形目	八哥科	家八哥	<i>Acridotheres tristis</i>	C	E	T					2	2
雀形目	卷尾科	小卷尾	<i>Dicrurus aeneus</i>	C	R	T		Es	13			13
雀形目	卷尾科	大卷尾	<i>Dicrurus macrocercus</i>	C	R	T		Es	7		7	7

雀形目	鶇科	樹鶇	<i>Dendrocyitta formosae</i>	C	R	T	Es	7	16	5	16
鶇形目	鶇科	磯鶇	<i>Actitis hypoleucos</i>	C	W	T					0
鶇形目	鶇科	小環頸鶇	<i>Charadrius dubius</i>	C	W	W		5	5	5	5
雀形目	伯勞科	紅尾伯勞	<i>Lanius cristatus</i>	C	W/T	T	III	13	5	4	13
雀形目	綠鶇科	綠畫眉	<i>Erpornis zantholeuca</i>	C	R	T		1	4	8	8
雀形目	鶇科	粉紅鶇嘴	<i>Sinostuthora webbiana</i>	C	R	T	Es				0
雀形目	柳鶇科	極北柳鶇	<i>Phylloscopus borealis</i>	C	W	T					0
雀形目	鶇科	黑臉鶇	<i>Emberiza spodocephala</i>	C	W	T					0
物種數小計(S)											
數量小計(N)											
Shannon-Wiener's diversity index (H')											
Shannon-Wiener's evenness index (E)											
3.56											
0.55											

- 註：
- 鳥類名錄、生息狀態、特有類別等係參考自台灣鳥類名錄(中華民國野鳥學會鳥類紀錄委員會, 2020)、台灣野鳥手繪圖鑑(蕭木吉等, 2015)、2008 台灣物種多樣性Ⅱ-物種名錄」(邵廣昭等, 2008)  
 出現頻率 C:普遍 UC:不普遍 LC:局部普遍  
 居留狀況 R:留鳥 W:冬候鳥 S:夏候鳥 E:邊鳥 T:過境鳥  
 特有類別 E:特有種 Es:特有亞種  
 水鳥別 W:水鳥
  - 保育等級依據行政院農業委員會於中華民國 108 年 1 月 9 日農林務字第 1071702243A 號公告  
 Ⅱ:珍貴稀有之第二級保育類(Rare and Valuable Species)  
 Ⅲ:其他應予之第三級保育類(Other Conservation-Deserving Wildlife)
  - 自 101 年第 2 季起，每季監測均進行 3 次重複監測

表 18、引水工程區哺乳類名錄(監測期間 110 年第 4 季)

目	科	中名	學名	保育類別	出現頻率	特有類別	第1次	第2次	第3次	最大值	
食蟲目	尖鼠科	臭鼩	<i>Suncus murinus</i>		C			3		3	
靈長目	獼猴科	臺灣獼猴	<i>Macaca cyclopis</i>		C	E	14	12	2	14	
異手目	蹄鼻蝠科	臺灣小蹄鼻蝠	<i>Rhinolophus monoceros</i>		C	E		1		1	
異手目	蝙蝠科	黃頭蝠	<i>Aridulius torquatus</i>		C	E	7		5	7	
異手目	蝙蝠科	堀川氏棕蝠	<i>Epistacia torquatus horkkawai</i>		C	Es	15	5	2	15	
異手目	蝙蝠科	東亞家蝠	<i>Pipistrellus abramus</i>		C		9	14	7	14	
異手目	蝙蝠科	山家蝠	<i>Pipistrellus montanus</i>		C	?	11	18	5	18	
異手目	蝙蝠科	長趾鼠耳蝠	<i>Myotis secundus</i>		C	E		1		1	
異手目	蝙蝠科	高頭蝠	<i>Scotophilus kuhlii</i>		C	Es				0	
齧齒目	松鼠科	赤腹松鼠	<i>Callosciurus erythraeus taiwanensis</i>		C	Es	6	7	5	7	
齧齒目	松鼠科	大赤鼯鼠	<i>Petaurista philippensis</i>		C			5		5	
齧齒目	鼠科	兔鼠	<i>Bandicota indica</i>		C			3	3	1	
齧齒目	鼠科	小黃腹鼠	<i>Rattus losea</i>		C	Es		5	2	5	
兔形目	兔科	臺灣野兔	<i>Lepus sinensis formosus</i>		C	Es	2			2	
食肉目	貂科	鼬獾	<i>Melogale moschata subarantiaca</i>		C	Es			3	3	
食肉目	靈貓科	白鼻心	<i>Paguma larvata taiwana</i>		C	Es				0	
食蟲目	鼯鼠科	臺灣鼯鼠	<i>Mogera insularis insularis</i>		C	Es		4	2	4	
物種數小計(S)							7	11	10	15	
數量小計(N)							64	75	36	102	
Shannon-Wiener's diversity index (H')											2.37
Shannon-Wiener's evenness index (E)											0.51

- 註：
- 哺乳類名錄、生息狀態、特有類別等係參考自 2008 台灣物種多樣性Ⅱ-物種名錄」(邵廣昭等, 2008)、台灣哺乳動物(卞偉廉, 2008)、台灣蝙蝠圖鑑(鄭瑞奇等, 2017)  
 出現頻率 C:普遍 UC:不普遍 R:罕見  
 特有類別 E:特有種 Es:特有亞種
  - 保育等級依據行政院農業委員會於中華民國 108 年 1 月 9 日農林務字第 1071702243A 號公告
  - 自 101 年第 2 季起，每季監測均進行 3 次重複監測



表 19、引水工程區兩棲類名錄(監測期間 110 年第 4 季)

科	中名	學名	保育等級	出現頻率	特有類別	第 1 次	第 2 次	第 3 次	最大值
蟾蜍科	盤古蟾蜍	<i>Bufo bankorensis</i>		C	E	15	5	1	15
蟾蜍科	黑眶蟾蜍	<i>Duttaphrynus melanostictus</i>		C		11	6	20	20
叉舌蛙科	澤蛙	<i>Fejervarya limnocharis</i>		C		5	8	14	14
狭口蛙科	小雨蛙	<i>Microhyla fissipes</i>		C		15	5	6	15
狭口蛙科	黑蒙西氏小雨蛙	<i>Microhyla heymonsi</i>		L		2	2	2	2
赤蛙科	貢德氏赤蛙	<i>Sylvirana guentheri</i>		C			9	5	9
赤蛙科	拉都希氏赤蛙	<i>Hylarana latouchii</i>		C		5	2		5
赤蛙科	樓德氏赤蛙	<i>Rana saueri</i>		L	E	2	5	1	5
樹蛙科	榕樹蛙	<i>Buergeria robusta</i>		C	E	2	1		2
樹蛙科	面天樹蛙	<i>Kurixalus idiootocus</i>		C	E	3	13	7	13
樹蛙科	周氏樹蛙	<i>Buergeria choui</i>		C					0
樹蛙科	布氏樹蛙	<i>Polypedates braueri</i>							0
樹蛙科	英氏樹蛙	<i>Rhacophorus molreuchtii</i>		C	E				0
物種數小計(S)									
數量小計(N)									
Shannon-Wiener's diversity index (H')									
Shannon-Wiener's evenness index (E)									
2.10									
0.45									

註：

1.兩棲類名錄、生息狀態、特有類別等係參考自 2008 台灣物種多樣性Ⅱ-物種名錄」(邵廣昭等,2008)、台灣兩棲爬行類圖鑑(第二版)(向高世等,2009)

出現頻率 C:普遍 L:局部分布

特有類別 E:特有種

2.保育等級依據行政院農業委員會於中華民國 108 年 1 月 9 日農林務字第 1071702243A 號公告

3.自 101 年第 2 季起，每季監測均進行 3 次重複監測

表 20、引水工程區爬蟲類名錄(監測期間 110 年第 4 季)

科	中名	學名	保育等級	出現頻率	特有類別	第 1 次	第 2 次	第 3 次	最大值
壁虎科	鋸山壁虎	<i>Gekko hokoniensis</i>		C		2	1		2
虎科	無疣蝎虎	<i>Hemidactylus bowringii</i>		C		5	4	3	5
虎科	斯文蝎虎	<i>Hemidactylus frenatus</i>		C		5	8	13	13
龍蜥科	斯文豪氏鬻蜥	<i>Diploderma swinhonis</i>		C	E		2	3	3
正蜥科	古氏草蜥	<i>Takydromus kuehnei</i>		L					0
正蜥科	臺灣草蜥	<i>Takydromus formosanus</i>		L	E				0
石龍子科	麗紋石龍子	<i>Europris longicaudata</i>		C		1	2	1	2
石龍子科	印度蜥蜴	<i>Sphenomorphus indicus</i>		C		2	3	3	3
黃頭蛇科	大頭蛇	<i>Boiga kraepelini</i>		C		1	2		2
京領蛇科	花浪蛇	<i>Amphiesma stolatum</i>		C			2	1	2
黃頭蛇科	茶班蛇	<i>Pseudomystacodes pulverulentus papenfussi</i>		C					0
腹蛇科	赤尾青竹絲	<i>Trimeresurus stejnegeri</i>		C		2	6	1	6
物種數小計(S)									
數量小計(N)									
Shannon-Wiener's diversity index (H')									
Shannon-Wiener's evenness index (E)									
1.95									
0.53									

註：

1.爬蟲類名錄、生息狀態、特有類別等係參考自 2008 台灣物種多樣性Ⅱ-物種名錄」(邵廣昭等,2008)、台灣兩棲爬行類圖鑑(第二版)(向高世等,2009)

出現頻率 C:普遍 L:局部普遍

特有類別 E:特有種

2.保育等級依據行政院農業委員會於中華民國 108 年 1 月 9 日農林務字第 1071702243A 號公告

3.自 101 年第 2 季起，每季監測均進行 3 次重複監測

表 21、引水工程區蜘蛛類名錄(監測期間 110 年第 4 季)

科	亞科	中名	學名	保育類別	出現頻率	特有類別	第 1 次	第 2 次	第 3 次	最大值
弄蝶科	弄蝶亞科	白斑弄蝶	<i>Isotrinon lamprospilus formosanus</i>		C		2	5	1	5
弄蝶科	弄蝶亞科	黑星弄蝶	<i>Snastus gremius</i>		C			2		2
弄蝶科	弄蝶亞科	黃斑弄蝶	<i>Potanthus confuctus angustatus</i>		C		1	1		1
弄蝶科	弄蝶亞科	寬邊怪斑弄蝶	<i>Telicioa ohara formosana</i>		C				1	1
弄蝶科	弄蝶亞科	小粉弄蝶	<i>Parnara bada</i>		C		1	2	2	2
弄蝶科	弄蝶亞科	禾弄蝶	<i>Borbo cinnara</i>		C		5	1	5	5
弄蝶科	弄蝶亞科	褐弄蝶	<i>Pelopidas mathias oberthueri</i>		C			1	1	1
弄蝶科	弄蝶亞科	紅珠鳳蝶	<i>Pachliopta aristolochiae interposita</i>		C					0
鳳蝶科	鳳蝶亞科	青鳳蝶	<i>Graphium sarpedon connectens</i>		C		1		5	5
鳳蝶科	鳳蝶亞科	翠斑青鳳蝶	<i>Graphium agamemnon</i>		C					0
鳳蝶科	鳳蝶亞科	柑橋鳳蝶	<i>Papilio xuthus</i>		C					0
鳳蝶科	鳳蝶亞科	白紋鳳蝶	<i>Papilio helenus forinuius</i>		C					0
鳳蝶科	鳳蝶亞科	大鳳蝶	<i>Papilio memnon heronius</i>		C					0
鳳蝶科	鳳蝶亞科	玉帶鳳蝶	<i>Papilio polytes polytes</i>		C		2	3	1	3
鳳蝶科	鳳蝶亞科	黑鳳蝶	<i>Papilio protenor protenor</i>		C		3	11	3	11
鳳蝶科	鳳蝶亞科	旱鳳蝶	<i>Papilio bianor thrasymedes</i>		C		6	2		6
粉蝶科	粉蝶亞科	花鳳蝶	<i>Papilio demoleus</i>		C			1	3	3
粉蝶科	粉蝶亞科	白粉蝶	<i>Pieris rapae crucivora</i>		C		5	1	2	5
粉蝶科	粉蝶亞科	緣點白粉蝶	<i>Leptostia nina nitobe</i>		C		12	7	5	12
粉蝶科	粉蝶亞科	邊粉蝶	<i>Pieris canidia</i>		C		1	1		1
粉蝶科	粉蝶亞科	黃蝶	<i>Catopsilia pomona</i>		C		7		2	7
粉蝶科	粉蝶亞科	亮色黃蝶	<i>Eurema hecabe</i>		C		7	13	2	13
灰蝶科	灰蝶亞科	紫日灰蝶	<i>Eurema blanda arsakia</i>		C			6	1	6
灰蝶科	灰蝶亞科	三斑虎灰蝶	<i>Heliophorus ita matsumurae</i>		C					0
灰蝶科	灰蝶亞科	雅波灰蝶	<i>Spindasis syama</i>		C					0
灰蝶科	灰蝶亞科	豆波灰蝶	<i>Janides bochus formosanus</i>		C		3	3	2	3
灰蝶科	灰蝶亞科	藍灰蝶	<i>Lampides boeticus</i>		C		13	2	11	13
灰蝶科	灰蝶亞科	黑星灰蝶	<i>Zizeeria maha okinawana</i>		C		7	16	5	16
灰蝶科	灰蝶亞科	波灰蝶	<i>Megisba malaya sikkima</i>		C		17	5	3	17
灰蝶科	灰蝶亞科	黑九灰蝶	<i>Prosotas nora formosana</i>		C			2	2	2
灰蝶科	灰蝶亞科	淡紋青斑蝶	<i>Pithecopus corvus cornix</i>		C		3	1	4	4
灰蝶科	灰蝶亞科	小紋青斑蝶	<i>Tirumala limniace limniace</i>		C		2	1	2	2
灰蝶科	灰蝶亞科	綳斑蝶	<i>Tirumala septentrionis</i>		C			1	1	1
灰蝶科	灰蝶亞科	雙斑紫斑蝶	<i>Parantica aglea maghaba</i>		C		1	2	2	2
灰蝶科	灰蝶亞科	圓翅紫斑蝶	<i>Ideopsis similis</i>		C		2	2	3	3
灰蝶科	灰蝶亞科	真紋紫斑蝶	<i>Euploea sylvester swinhoei</i>		C			1		1
灰蝶科	灰蝶亞科	小紫斑蝶	<i>Euploea emice hobsoni</i>		C		1			1
灰蝶科	灰蝶亞科	金斑蝶	<i>Euploea mulciber barsine</i>		C		3			3
灰蝶科	灰蝶亞科	眼蝶	<i>Euploea tulliolus koxinga</i>		C		9	1	8	9
灰蝶科	灰蝶亞科	黃鉤眼蝶	<i>Danaus chrysippus</i>		C		1	1	2	2
灰蝶科	灰蝶亞科	斑翅眼蝶	<i>Junonia almana</i>		C			2		2
灰蝶科	灰蝶亞科	散紋盛缺蝶	<i>Polygona c-aureum lunulata</i>		C					0
灰蝶科	灰蝶亞科	幻缺蝶	<i>Kansika canace drilon</i>		C		3	1		3
灰蝶科	灰蝶亞科	花豹盛缺蝶	<i>Symbrenthia itlaea formosanus</i>		C		6	5	2	6
灰蝶科	灰蝶亞科	唯擬幻缺蝶	<i>Hypolimnas bolina kecia</i>		C				1	1
灰蝶科	灰蝶亞科	黯眼缺蝶	<i>Symbrenthia hypselis scatania</i>		C					0
灰蝶科	灰蝶亞科	扇翅眼缺蝶	<i>Hypolimnas misippus</i>		C					0
灰蝶科	灰蝶亞科	波缺蝶	<i>Junonia iphita</i>		C					0
灰蝶科	灰蝶亞科	線缺蝶亞科	<i>Junonia lemonias aenaria</i>		C		31	5	16	31
灰蝶科	灰蝶亞科	豆環缺蝶	<i>Ariadne ariadne pallidior</i>		C			1	2	2
灰蝶科	灰蝶亞科	加帶環缺蝶	<i>Neptis hylas luculenta</i>		C		12	16	7	16
灰蝶科	灰蝶亞科	殘眉線缺蝶	<i>Neptis nata lutatia</i>		C		1	2	1	2
灰蝶科	灰蝶亞科	小波眼蝶	<i>Limenitis sulphita tricala</i>		C			1		1
灰蝶科	灰蝶亞科	寶島波眼蝶	<i>Ypthima baldus zodina</i>		C		5	1	2	5
灰蝶科	灰蝶亞科		<i>Ypthima formosana</i>		C	E				0

38

蛱蝶科	眼蝶亞科	密紋波眼蝶	<i>Ypthima multistriata</i>	C	1		1
蛱蝶科	眼蝶亞科	褐翅陰眼蝶	<i>Neope multhead</i>	C			0
蛱蝶科	眼蝶亞科	切翅眉眼蝶	<i>Mycalopsis zonata</i>	C	4	2	4
蛱蝶科	眼蝶亞科	暮眼蝶	<i>Melanitis leda</i>	C			0
蛱蝶科	眼蝶亞科	森林暮眼蝶	<i>Melanitis phedima polishana</i>	C		1	1
蛱蝶科	眼蝶亞科	藍紋觸眼蝶	<i>Elymnias hypermnestra hainana</i>	C	2	8	19
蛱蝶科	眼蝶亞科	曲紋黛眼蝶	<i>Lathe chandica ratnaeri</i>	C	2	1	5
蛱蝶科	眼蝶亞科	淺色眉眼蝶	<i>Mycalopsis sangaita maria</i>	C			0
蛱蝶科	絲蛱蝶亞科	網絲蛱蝶	<i>Cyrestis thyodamas formosana</i>	C		1	3
物種數小計(S)					35	38	50
數量小計(N)					182	136	135
Shannon-Wiener's diversity index (H')							271
Shannon-Wiener's evenness index (E)							3.45
							0.62

- 註：
- 1.蛱蝶類名錄、生鳥狀態、特有類別等係參考自 2008 台灣物種多樣性II. 物種名錄」(邵廣昭等, 2008)、台灣產蛱蝶名錄 20200103 修訂(台灣蛱蝶保育學會, 2020)。
  - 出現頻率 C:普遍 L:局部普遍
  - 特有類別 E:特有種
  - 2.保育等級依據行政院農業委員會於中華民國 108 年 1 月 9 日農林務字第 1071702243A 號公告
  - 3.自 101 年第 2 季起，每季監測均進行 3 次重複監測

表 22、引水工程區植物歸隸屬性統計表

歸隸屬性	物種	種類	科數	屬數	種數	喬木	灌木	藤本	草本	特有	原生	歸化	栽培	稀有
型	態	態	態	態	態	態	態	態	態	態	態	態	態	態
屬	性	性	性	性	性	性	性	性	性	性	性	性	性	性
合	計	計	計	計	計	計	計	計	計	計	計	計	計	計

表 23、引水工程區植物名錄(110 年第 4 季)

綱	科	學名	中文名	型態	原生別	豐富度	植物紅皮書
蕨類植物	鐵線蕨科	<i>Adiantum capillus-veneris</i> L.	鐵線蕨	草本	原生	普遍	LC
蕨類植物	鐵線蕨科	<i>Adiantum caudatum</i> L.	鞭葉鐵線蕨	草本	原生	普遍	LC
蕨類植物	鐵線蕨科	<i>Adiantum flabellulatum</i> L.	扇葉鐵線蕨	草本	原生	普遍	LC
蕨類植物	鐵線蕨科	<i>Pityrogramma calomelanos</i> (L.) Link	粉葉蕨	草本	歸化	普遍	NA
蕨類植物	三叉蕨科	<i>Tectaria decurrens</i> (Presl) Copel.	翅柄三叉蕨	草本	原生	普遍	LC
蕨類植物	三叉蕨科	<i>Tectaria subtriphylla</i> (Hook. & Arn.) Copel. var. <i>subtriphylla</i>	三叉蕨	草本	原生	普遍	LC
蕨類植物	鐵角蕨科	<i>Asplenium nidus</i> L.	臺灣山蘇花	草本	原生	普遍	LC
蕨類植物	鐵角蕨科	<i>Asplenium trichomanes</i> L.	鐵角蕨	草本	原生	普遍	LC
蕨類植物	蹄蓋蕨科	<i>Diplazium dilatatum</i> Blume	廣葉鋸齒雙蓋蕨	草本	原生	普遍	LC
蕨類植物	蹄蓋蕨科	<i>Diplazium esculentum</i> (Retz.) Sw.	過溝菜蕨	草本	原生	普遍	LC
蕨類植物	蹄蓋蕨科	<i>Diplazium subsinuatum</i> (Wall. ex Hook. & Grev.) Tagawa	單葉雙蓋蕨	草本	原生	普遍	LC
蕨類植物	烏毛蕨科	<i>Blechnum orientale</i> L.	烏毛蕨	草本	原生	普遍	LC
蕨類植物	抄攞科	<i>Cyathea spinulosa</i> Wall. ex Hook.	臺灣抄攞	喬木	原生	普遍	LC
蕨類植物	抄攞科	<i>Cyathea lepifera</i> (J. Sm.) Copel.	筆筒樹	喬木	原生	普遍	LC
蕨類植物	碗蕨科	<i>Demstaedtia scabra</i> (Wall. ex Hook.) Moore	碗蕨	草本	原生	普遍	LC
蕨類植物	碗蕨科	<i>Histiopteris incisa</i> (Thunb.) J. Sm.	栗蕨	草本	原生	普遍	LC
蕨類植物	碗蕨科	<i>Microlepia hookeriana</i> (Wall. Ex Hook.) C. Presl	虎克氏鱗蓋蕨	草本	原生	中等	LC
蕨類植物	碗蕨科	<i>Microlepia krameri</i> Kuo	克氏鱗蓋蕨	草本	原生	中等	LC
蕨類植物	碗蕨科	<i>Microlepia speluncae</i> (L.) Moore	熱帶鱗蓋蕨	草本	原生	普遍	LC
蕨類植物	碗蕨科	<i>Microlepia strigosa</i> (Thunb.) Presl	粗毛鱗蓋蕨	草本	原生	普遍	LC
蕨類植物	鱗毛蕨科	<i>Archniodes aristata</i> (G. Forst.) Tindle	細葉複葉耳蕨	草本	原生	普遍	LC
蕨類植物	鱗毛蕨科	<i>Arachniodes rhomboides</i> (Wall. ex Mett) Ching var. <i>rhomboides</i> .	斜方複葉耳蕨	草本	原生	普遍	LC
蕨類植物	木賊科	<i>Equisetum ramosissimum</i> Desf. subsp. <i>ramosissimum</i>	木賊	草本	原生	普遍	LC
蕨類植物	裏白科	<i>Dicranopteris linearis</i> (Burm. f.) Under.	芒萁	草本	原生	普遍	LC
蕨類植物	陵齒蕨科	<i>Sphenomeris chusana</i> (L.) Copel.	烏蕨	草本	原生	普遍	LC
蕨類植物	石松科	<i>Lycopodium cernuum</i> L.	過山龍	草本	原生	普遍	LC
蕨類植物	觀音座蓮科	<i>Angiopteris lygodiiifolia</i> Rosenst.	觀音座蓮	草本	原生	普遍	LC
蕨類植物	篠蕨科	<i>Nephrolepis auriculata</i> (L.) Trimen	腎蕨	草本	原生	普遍	LC
蕨類植物	篠蕨科	<i>Nephrolepis multiflora</i> (Roxburgh) Jarrett & Morton	毛葉腎蕨	草本	原生	普遍	LC

41

綱	科	學名	中文名	型態	原生別	豐富度	植物紅皮書
蕨類植物	水龍骨科	<i>Colysis pothifolia</i> (Don) Presl	大線蕨	草本	原生	普遍	LC
蕨類植物	水龍骨科	<i>Colysis wrightii</i> Ching	萊氏線蕨	草本	原生	普遍	LC
蕨類植物	水龍骨科	<i>Crypsinus hastatus</i> (Thunb.) Copel.	三葉蕨	草本	原生	普遍	LC
蕨類植物	水龍骨科	<i>Lemmaphyllum microphyllum</i> Presl	伏石蕨	草本	原生	普遍	LC
蕨類植物	水龍骨科	<i>Lepisorus thunbergianus</i> (Kaulf.) Ching	瓦蕨	草本	原生	普遍	LC
蕨類植物	水龍骨科	<i>Microsorium buergerianum</i> (Miq.) Ching	波氏星蕨	草本	原生	普遍	LC
蕨類植物	水龍骨科	<i>Microsorium fortunei</i> (Moore) Ching	大星蕨	草本	原生	普遍	LC
蕨類植物	水龍骨科	<i>Pyrrosia adnascens</i> (Sw.) Ching	抱樹石叢	草本	原生	普遍	LC
蕨類植物	鳳尾蕨科	<i>Onychium japonicum</i> (Thunb.) Kunze	日本金粉蕨	草本	原生	普遍	LC
蕨類植物	鳳尾蕨科	<i>Pteris dispar</i> Kunze	天草鳳尾蕨	草本	原生	普遍	LC
蕨類植物	鳳尾蕨科	<i>Pteris ensiformis</i> Burm.	箭葉鳳尾蕨	草本	原生	普遍	LC
蕨類植物	鳳尾蕨科	<i>Pteris longipes</i> Don	蓬萊鳳尾蕨	草本	原生	普遍	LC
蕨類植物	鳳尾蕨科	<i>Pteris longipinna</i> Hayata	長葉鳳尾蕨	草本	特有	中等	LC
蕨類植物	鳳尾蕨科	<i>Pteris multifida</i> Poir.	鳳尾蕨	草本	原生	普遍	LC
蕨類植物	鳳尾蕨科	<i>Pteris semipinnata</i> L.	半邊羽裂鳳尾蕨	草本	原生	普遍	LC
蕨類植物	鳳尾蕨科	<i>Pteris vittata</i> L.	鱗蓋鳳尾蕨	草本	原生	普遍	LC
蕨類植物	海金沙科	<i>Lygodium japonicum</i> (Thunb.) Sw.	海金沙	草本	原生	普遍	LC
蕨類植物	卷柏科	<i>Selaginella delicatula</i> (Desv. ex Poir.) Alston	全緣卷柏	草本	原生	普遍	LC
蕨類植物	卷柏科	<i>Selaginella doederleinii</i> Hieron.	生根卷柏	草本	原生	普遍	LC
蕨類植物	卷柏科	<i>Selaginella mollendorffii</i> Hieron.	異葉卷柏	草本	原生	普遍	LC
蕨類植物	金星蕨科	<i>Cyclosorus acuminatus</i> (Houtt.) Nakai	小毛蕨	草本	原生	普遍	LC
蕨類植物	金星蕨科	<i>Cyclosorus esquirolii</i> (Christ) Ching	假毛蕨	草本	原生	普遍	NE
蕨類植物	金星蕨科	<i>Cyclosorus parasitica</i> (L.) Farw.	密毛小毛蕨	草本	原生	普遍	LC
蕨類植物	金星蕨科	<i>Parathelypteris beddomei</i> (Bak.) Ching	縮羽金星蕨	草本	原生	普遍	LC
蕨類植物	金星蕨科	<i>Phegopteris decursive-pinnata</i> (van Hall) Fee	翅軸假金星蕨	草本	原生	普遍	LC
蕨類植物	金星蕨科	<i>Sphaerostephanos taiwanensis</i> (C. Chr.) Holtt.	臺灣圓腺蕨	草本	原生	普遍	LC
裸子植物	柏科	<i>Juniperus chinensis</i> L. var. <i>kaizuka</i> Hort. ex Endl.	龍柏	喬木	栽培	普遍	NA
雙子葉植物	爵床科	<i>Asystasia gangetica</i> (L.) T. Anderson subsp. <i>micrantha</i> (Nees) Ensermu	小花寬葉馬齒花	草本	歸化	中等	NA
雙子葉植物	爵床科	<i>Codonacanthus pauciflorus</i> Nees	針刺草	草本	原生	普遍	LC
雙子葉植物	爵床科	<i>Dicliptera chinensis</i> (L.) Juss.	華九頭獅子草	草本	原生	普遍	LC

42



綱	科	學名	中文名	型態	原生別	豐富度	植物紅皮書
雙子葉植物	爵床科	<i>Justicia procumbens</i> L.	爵床	草本	原生	普遍	LC
雙子葉植物	爵床科	<i>Lepidagathis formosensis</i> Clarke ex Hayata	臺灣鱗球花	草本	原生	普遍	LC
雙子葉植物	爵床科	<i>Peristrophe japonica</i> (Thunb.) Bremek.	九頭獅子草	草本	原生	中等	LC
雙子葉植物	槭樹科	<i>Acer alboburpurascens</i> Hayata	樟葉槭	喬木	特有	普遍	LC
雙子葉植物	槭樹科	<i>Acer serrulatum</i> Hayata	青楓	喬木	特有	普遍	LC
雙子葉植物	繡猴桃科	<i>Saurauia tristyla</i> DC. var. <i>oldhamii</i> (Hemsl.) Finet & Gagnep.	水冬瓜	喬木	原生	普遍	LC
雙子葉植物	莧科	<i>Achyranthes aspera</i> L. var. <i>indica</i> L.	印度牛膝	草本	原生	普遍	LC
雙子葉植物	莧科	<i>Achyranthes aspera</i> L. var. <i>rubro-fusca</i> Hook. f.	紫莖牛膝	草本	原生	普遍	LC
雙子葉植物	莧科	<i>Alternanthera philoxeroides</i> (Mart.) Griseb.	空心蓮子草	草本	原生	普遍	LC
雙子葉植物	莧科	<i>Alternanthera sessilis</i> (L.) R. Brown	蓮子草	草本	原生	普遍	LC
雙子葉植物	莧科	<i>Amaranthus spinosus</i> L.	刺莧	草本	歸化	普遍	NA
雙子葉植物	莧科	<i>Amaranthus viridis</i> L.	野莧菜	草本	歸化	普遍	NA
雙子葉植物	莧科	<i>Celosia argentea</i> L.	青葙	草本	原生	普遍	LC
雙子葉植物	莧科	<i>Deeringia polysperma</i> (Roxb.) Moq.	多子漿果莧	蔓性草本	原生	普遍	LC
雙子葉植物	莧科	<i>Gomphrena celosioides</i> Mart.	假千日紅	草本	歸化	普遍	NA
雙子葉植物	漆樹科	<i>Mangifera indica</i> L.	芒果	喬木	栽培	普遍	NA
雙子葉植物	漆樹科	<i>Rhus javanica</i> L. var. <i>roxburghiana</i> (DC.) Rehd. & Wilson	羅氏鹽膚木	喬木	原生	普遍	LC
雙子葉植物	漆樹科	<i>Rhus succedanea</i> L.	山漆	喬木	原生	普遍	LC
雙子葉植物	番荔枝科	<i>Fissistigma oldhamii</i> (Hemsl.) Merr.	瓜馥木	木質藤本	原生	普遍	LC
雙子葉植物	繖形花科	<i>Centella asiatica</i> (L.) Urban	雷公根	草本	原生	普遍	LC
雙子葉植物	繖形花科	<i>Hydrocotyle sibthorpioides</i> Lam.	天胡荽	草本	原生	普遍	LC
雙子葉植物	繖形花科	<i>Oenanthe javanica</i> (Blume) DC.	水芹菜	草本	原生	普遍	LC
雙子葉植物	夾竹桃科	<i>Ecdysanthera rosea</i> Hook. & Arn.	酸藤	木質藤本	原生	普遍	LC
雙子葉植物	夾竹桃科	<i>Hoya carnosa</i> (L. f.) R. Brown	毯蘭	木質藤本	原生	普遍	LC
雙子葉植物	夾竹桃科	<i>Marsdenia formosana</i> Masamune	臺灣牛爛菜	蔓性灌木	原生	普遍	LC
雙子葉植物	夾竹桃科	<i>Marsdenia tinctoria</i> R. Br.	絨毛芙蓉蘭	木質藤本	原生	普遍	LC
雙子葉植物	夾竹桃科	<i>Trachelospermum gracilipes</i> Hook. f.	細梗絡石	木質藤本	原生	中等	LC
雙子葉植物	冬青科	<i>Ilex asprella</i> (Hook. & Arn.) Champ.	燈稱花	灌木	原生	普遍	LC
雙子葉植物	冬青科	<i>Ilex formosana</i> Maxim.	糊柃	喬木	原生	普遍	LC
雙子葉植物	五加科	<i>Aralia bipinnata</i> Blanco	裏白樹木	喬木	原生	普遍	LC

綱	科	學名	中文名	型態	原生別	豐富度	植物紅皮書
雙子葉植物	五加科	<i>Aralia decaisneana</i> Hance	刺楸	灌木	原生	普遍	LC
雙子葉植物	五加科	<i>Eleutherococcus trifolius</i> (L.) S. Y. Hu var. <i>trifolius</i>	三葉五加	木質藤本	原生	普遍	LC
雙子葉植物	五加科	<i>Schefflera octophylla</i> (Lour.) Harms	鵝掌柴	喬木	原生	普遍	LC
雙子葉植物	五加科	<i>Tetrapanax papyriferus</i> (Hook.) K. Koch	通草	灌木	原生	普遍	LC
雙子葉植物	菊科	<i>Ageratum conyzoides</i> L.	藿香薊	草本	歸化	普遍	NA
雙子葉植物	菊科	<i>Ageratum houstonianum</i> Mill.	紫花藿香薊	草本	歸化	普遍	NA
雙子葉植物	菊科	<i>Aster subulatus</i> Michaux	帶馬蘭	草本	歸化	普遍	NA
雙子葉植物	菊科	<i>Bidens pilosa</i> L. var. <i>radiata</i> Sch.	大花咸豐草	草本	歸化	普遍	NA
雙子葉植物	菊科	<i>Blumea lanceolaria</i> (Roxb.) Druce	走馬胎	草本	原生	普遍	LC
雙子葉植物	菊科	<i>Blumea riparia</i> (Blume) DC. var. <i>megacephala</i> Randeria	大頭艾納香	草本	原生	普遍	LC
雙子葉植物	菊科	<i>Calypocarpus vialis</i> Less.	金腰箭舅	草本	歸化	普遍	NA
雙子葉植物	菊科	<i>Chromolaena odorata</i> (L.) R M King & H Rob	香澤蘭	灌木	歸化	普遍	NA
雙子葉植物	菊科	<i>Conyza canadensis</i> (L.) Cronq. var. <i>canadensis</i>	加拿大蓬	草本	歸化	普遍	NA
雙子葉植物	菊科	<i>Conyza sumatrensis</i> (Retz.) Walker	野茼蒿	草本	歸化	普遍	NA
雙子葉植物	菊科	<i>Conyza bonariensis</i> (L.) Cronq.	美洲假蓬	草本	歸化	普遍	NA
雙子葉植物	菊科	<i>Crassocephalum crepidioides</i> (Benth.) S. Moore	昭和草	草本	歸化	普遍	NA
雙子葉植物	菊科	<i>Dichrocephala integrifolia</i> (L. f.) Kuntze,	茯苓菜	草本	原生	普遍	LC
雙子葉植物	菊科	<i>Eclipta prostrata</i> (L.) L.	鱧腸	草本	原生	普遍	LC
雙子葉植物	菊科	<i>Elephantopus mollis</i> Kunth	毛蓮菜	草本	歸化	普遍	NA
雙子葉植物	菊科	<i>Emilia sonchifolia</i> (L.) DC. var. <i>javanica</i> (Burm. f.) Mattfeld	紫背草	草本	原生	普遍	LC
雙子葉植物	菊科	<i>Erechites valerianifolia</i> (Wolf ex Rchb.) DC.	飛機草	草本	歸化	普遍	NA
雙子葉植物	菊科	<i>Eupatorium cannabinum</i> L. subsp. <i>asiaticum</i> Kitam.	臺灣澤蘭	灌木	原生	普遍	LC
雙子葉植物	菊科	<i>Eupatorium clematideum</i> (Wall. ex DC.) Sch. Bip. var. <i>clematideum</i>	田代氏澤蘭	灌木	特有	普遍	LC
雙子葉植物	菊科	<i>Galinsoga quadriradiata</i> Ruiz & Pav.	粗毛小米菊	草本	歸化	普遍	NA
雙子葉植物	菊科	<i>Gnaphalium purpureum</i> L.	鼠麴舅	草本	原生	普遍	LC
雙子葉植物	菊科	<i>Ixeris chinensis</i> (Thunb.) Nakai	兔仔菜	草本	原生	普遍	LC
雙子葉植物	菊科	<i>Ixeris laevigata</i> (Blume) Schultz-Bip. ex Maxim. var. <i>oldhami</i> (Maxim.) Kitamura	刀傷草	草本	原生	普遍	LC
雙子葉植物	菊科	<i>Lactuca indica</i> L.	鵝仔草	草本	原生	普遍	LC
雙子葉植物	菊科	<i>Mikania micrantha</i> Kunth	小花蔓澤蘭	草質藤本	歸化	普遍	NA
雙子葉植物	菊科	<i>Pluche sagittalis</i>	翼莖闊苞菊	灌木	歸化	普遍	NA

網	科	學名	中文名	型態	原生別	豐富度	植物紅皮書
雙子葉植物	菊科	<i>Praxelis clematidea</i> (Griseb.) R.M. King & H. Robinson	貓腥草	草本	歸化	普遍	NA
雙子葉植物	菊科	<i>Soliva anthemifolia</i> R. Br.	假吐金菊	草本	歸化	普遍	NA
雙子葉植物	菊科	<i>Sonchus oleraceus</i> L.	苦蕒菜	草本	原生	普遍	LC
雙子葉植物	菊科	<i>Synedrella nodiflora</i> (L.) Gaert.	金腰箭	草本	原生	普遍	LC
雙子葉植物	菊科	<i>Taraxacum officinale</i> Weber	西洋蒲公英	草本	歸化	普遍	NA
雙子葉植物	菊科	<i>Tithonia diversifolia</i> (Hemsl.) A. Gray	王爺葵	灌木	栽培	普遍	NA
雙子葉植物	菊科	<i>Tridax procumbens</i> L.	長柄菊	草本	歸化	普遍	NA
雙子葉植物	菊科	<i>Vernonia cinerea</i> (L.) Less. Var. <i>cinerea</i>	一枝香	草本	原生	普遍	LC
雙子葉植物	菊科	<i>Wedelia triloba</i> L.	南美蜆蝶菊	草質藤本	栽培	普遍	NA
雙子葉植物	菊科	<i>Youngia japonica</i> (L.) DC. subsp. <i>japonica</i>	黃鵪菜	草本	原生	普遍	LC
雙子葉植物	鳳仙花科	<i>Impatiens walleriana</i> Hook. f.	非洲鳳仙花	草本	栽培	普遍	NA
雙子葉植物	落葵科	<i>Anredera cordifolia</i> (Tenore) van Steenis	洋落葵	草質藤本	歸化	普遍	NA
雙子葉植物	落葵科	<i>Basella alba</i> L.	落葵	草質藤本	歸化	普遍	NA
雙子葉植物	秋海棠科	<i>Begonia ravenii</i> Peng & Chen	岩生秋海棠	草本	特有	中等	NT
雙子葉植物	木棉科	<i>Pachira macrocarpa</i> (Cham. & Schl.) Schl.	馬拉巴栗	喬木	栽培	普遍	NA
雙子葉植物	紫草科	<i>Bothriospermum zeylanicum</i> (J. Jacq.) Druce	細紫子草	草本	原生	普遍	LC
雙子葉植物	紫草科	<i>Cordia dichotoma</i> G. Forst.	破布子	喬木	原生	普遍	LC
雙子葉植物	紫草科	<i>Trichodesma calycosum</i> Collett & Hemsl.	假酸漿	草本	原生	普遍	LC
雙子葉植物	十字花科	<i>Capsella bursa-pastoris</i> (L.) Medic.	薺	草本	原生	普遍	LC
雙子葉植物	十字花科	<i>Cardamine flexuosa</i> With.	蔊菜	草本	原生	普遍	LC
雙子葉植物	十字花科	<i>Lepidium virginicum</i> L.	獨行菜	草本	歸化	普遍	NA
雙子葉植物	十字花科	<i>Rorippa indica</i> (L.) Hiern	蔊蔊	草本	原生	普遍	LC
雙子葉植物	桔梗科	<i>Lobelia chinensis</i> Lour.	半邊蓮	草本	原生	普遍	LC
雙子葉植物	忍冬科	<i>Lonicera japonica</i> Thunb.	金銀花	木質藤本	原生	普遍	LC
雙子葉植物	忍冬科	<i>Sambucus chinensis</i> Lindl.	有骨消	灌木	原生	普遍	LC
雙子葉植物	忍冬科	<i>Viburnum luzonicum</i> Rolfe var. <i>formosanum</i> (Hance) Rehder	紅子英連	喬木	原生	普遍	LC
雙子葉植物	番木蓴蘆科	<i>Carica papaya</i> L.	木瓜	喬木	栽培	普遍	NA
雙子葉植物	石竹科	<i>Drymaria diandra</i> Blume	芳芳草	草本	原生	普遍	LC
雙子葉植物	石竹科	<i>Stellaria aquatica</i> (L.) Scop.	鵝兒腸	草本	原生	普遍	LC
雙子葉植物	石竹科	<i>Stellaria media</i> (L.) Vill.	繁縷	草本	原生	普遍	LC

45

網	科	學名	中文名	型態	原生別	豐富度	植物紅皮書
雙子葉植物	衛矛科	<i>Celastrus kusanoi</i> Hayata	大葉南蛇藤	木質藤本	原生	中等	LC
雙子葉植物	藜科	<i>Chenopodium ambrosioides</i> L.	臭杏	草本	歸化	普遍	NA
雙子葉植物	金粟蘭科	<i>Chloranthus oldhami</i> Solms.	臺灣及己	草本	原生	普遍	LC
雙子葉植物	旋花科	<i>Cuscuta australis</i> R. Br.	菟絲子	草質藤本	原生	普遍	LC
雙子葉植物	旋花科	<i>Dichondra micrantha</i> Urban	馬蹄金	草質藤本	原生	普遍	LC
雙子葉植物	旋花科	<i>Ipomoea aquatica</i> Forsk.	蘿菜	草本	栽培	普遍	NA
雙子葉植物	旋花科	<i>Ipomoea batatas</i> (L.) Lam.	番薯	草質藤本	栽培	普遍	NA
雙子葉植物	旋花科	<i>Ipomoea cairica</i> (L.) Sweet	番仔藤	草質藤本	歸化	普遍	NA
雙子葉植物	旋花科	<i>Ipomoea indica</i> (Burm. f.) Merr.	銳葉牽牛	草質藤本	歸化	普遍	LC
雙子葉植物	旋花科	<i>Ipomoea obscura</i> (L.) Ker-Gawl.	野牽牛	草質藤本	原生	普遍	LC
雙子葉植物	旋花科	<i>Ipomoea triloba</i> L.	紅花野牽牛	草質藤本	歸化	普遍	LC
雙子葉植物	旋花科	<i>Merremia tridentata</i> (L.) Hall. f. subsp. <i>hastata</i> (Desr.) Oostst.	戟葉菜藥藤	草質藤本	原生	普遍	LC
雙子葉植物	馬桑科	<i>Coriaria japonica</i> A. Gray ssp. <i>intermedia</i> (Matsum.) Huang & Huang	臺灣馬桑	灌木	原生	普遍	LC
雙子葉植物	葫蘆科	<i>Gynostemma pentaphyllum</i> (Thunb.) Makino	絞股藍	草質藤本	原生	普遍	LC
雙子葉植物	葫蘆科	<i>Momordica charantia</i> L. var. <i>abbreviata</i> Ser.	短角苦瓜	草質藤本	歸化	普遍	NA
雙子葉植物	葫蘆科	<i>Neosalsmitra integrifoliola</i> (Cogn.) Hutch.	穿山龍	草質藤本	原生	普遍	LC
雙子葉植物	葫蘆科	<i>Thladiantha punctata</i> Hayata	斑花青牛膽	草質藤本	原生	普遍	LC
雙子葉植物	葫蘆科	<i>Melothria mucronata</i> (Blume) Cogn.	黑果馬咬兒	草質藤本	原生	普遍	LC
雙子葉植物	虎皮楠科	<i>Daphniphyllum glaucescens</i> Bl. subsp. <i>oldhamii</i> (Hemsl.) Huang	奧氏虎皮楠	喬木	原生	普遍	LC
雙子葉植物	柿樹科	<i>Diospyros eriantha</i> Champ. ex Benth.	軟毛柿	喬木	原生	普遍	LC
雙子葉植物	杜英科	<i>Elaeocarpus sylvestris</i> (Lour.) Poir.	杜英	喬木	原生	普遍	LC
雙子葉植物	大戟科	<i>Bischofia javanica</i> Blume	茄冬	喬木	原生	普遍	LC
雙子葉植物	大戟科	<i>Breynia vitis-idaea</i> (Burm. f.) C. E. Fischer	紅仔珠	灌木	原生	普遍	LC
雙子葉植物	大戟科	<i>Bridelia balansae</i> Tutch.	刺杜密	喬木	原生	普遍	LC
雙子葉植物	大戟科	<i>Bridelia tomentosa</i> Blume	土密樹	喬木	原生	普遍	LC
雙子葉植物	大戟科	<i>Euphorbia hirta</i> L.	飛揚草	草本	歸化	普遍	NA
雙子葉植物	大戟科	<i>Chamaesyce thymifolia</i> (L.) Millsp.	千根草	草本	原生	普遍	LC
雙子葉植物	大戟科	<i>Flueggea suffruticosa</i> (pellas) Rehder	白飯樹	灌木	原生	普遍	LC
雙子葉植物	大戟科	<i>Glochidion acuminatum</i> Muell.-Arg.	裏白饅頭果	喬木	原生	中等	LC
雙子葉植物	大戟科	<i>Glochidion philippicum</i> (Cav.) C. B. Rob.	菲律賓饅頭果	喬木	原生	普遍	LC

46

綱	科	學名	中文名	型態	原生別	豐富度	植物紅皮書
雙子葉植物	大戟科	<i>Glochidion rubrum</i> Blume	細葉餛飩果	喬木	原生	普遍	LC
雙子葉植物	大戟科	<i>Glochidion zeylanicum</i> (Gaertn.) A. Juss.	錫蘭餛飩果	喬木	原生	普遍	LC
雙子葉植物	大戟科	<i>Macaranga tanarius</i> (L.) Muell.-Arg.	血桐	喬木	原生	普遍	LC
雙子葉植物	大戟科	<i>Mallotus japonicus</i> (Thunb.) Muell. -Arg.	野桐	喬木	原生	普遍	LC
雙子葉植物	大戟科	<i>Mallotus paniculatus</i> (Lam.) Muell. -Arg.	白飽子	喬木	原生	普遍	LC
雙子葉植物	大戟科	<i>Mallotus repandus</i> (Willd.) Muell. -Arg.	扛香藤	木質藤本	原生	普遍	LC
雙子葉植物	大戟科	<i>Manihot esculenta</i> Crantz.	樹薯	灌木	栽培	普遍	NA
雙子葉植物	大戟科	<i>Melanolepis multiglandulosa</i> (Reinw.) Reich. f. & Zoll.	蟲屎	喬木	原生	普遍	LC
雙子葉植物	大戟科	<i>Phyllanthus niruri</i> L.	小返魂	草本	歸化	中等	NA
雙子葉植物	大戟科	<i>Phyllanthus multiflorus</i> Willd.	多花油柑	灌木	原生	普遍	LC
雙子葉植物	大戟科	<i>Phyllanthus urinaria</i> L.	葉下珠	草本	原生	普遍	LC
雙子葉植物	大戟科	<i>Ricinus communis</i> L.	蓖麻	灌木	歸化	普遍	NA
雙子葉植物	大戟科	<i>Sapium discolor</i> Muell.-Arg.	白柏	喬木	原生	普遍	LC
雙子葉植物	大戟科	<i>Sapium sebiferum</i> (L.) Roxb.	烏柏	喬木	歸化	普遍	NA
雙子葉植物	殼斗科	<i>Cyclobalanopsis glauca</i> (Thunb.) Oerst. var. <i>glauca</i>	青剛櫟	喬木	原生	普遍	LC
雙子葉植物	苦苣苔科	<i>Hemiboea bicornuta</i> (Hayata) Ohwi	角桐草	草本	原生	普遍	LC
雙子葉植物	苦苣苔科	<i>Rhynchosyche discolor</i> (Maxim.) Burt	同莖草	草本	原生	普遍	LC
雙子葉植物	唇形花科	<i>Clinopodium umbrosum</i> (Bieb.) C. Koch	風輪菜	草本	原生	普遍	LC
雙子葉植物	樟科	<i>Cinnamomum camphora</i> (L.) Sieb.	樟樹	喬木	原生	普遍	LC
雙子葉植物	樟科	<i>Cinnamomum cassia</i> Presl.	肉桂	喬木	栽培	中等	NA
雙子葉植物	樟科	<i>Cinnamomum osmophloeum</i> Kanehira	土肉桂	喬木	特有	中等	NT
雙子葉植物	樟科	<i>Lindera megaphylla</i> Hemsl.	大香葉樹	喬木	原生	普遍	LC
雙子葉植物	樟科	<i>Litsea acuminata</i> (Blume) Kurata	長葉木薑子	喬木	原生	普遍	LC
雙子葉植物	樟科	<i>Litsea hypophaea</i> Hayata	黃肉樹	喬木	特有	普遍	LC
雙子葉植物	樟科	<i>Machilus japonica</i> Sieb. & Zucc. var. <i>kusanoi</i> (Hayata) Liao	大葉楠	喬木	特有	普遍	LC
雙子葉植物	樟科	<i>Machilus thunbergii</i> Sieb. & Zucc.	豬腳楠	喬木	原生	普遍	LC
雙子葉植物	樟科	<i>Machilus zuihoensis</i> Hayata	香楠	喬木	特有	普遍	LC
雙子葉植物	樟科	<i>Phoebe formosana</i> (Hayata) Hayata	臺灣雅楠	喬木	原生	普遍	LC
雙子葉植物	豆科	<i>Acacia caesia</i> (L.) Willd.	藤相思樹	攀緣灌木	原生	中等	LC
雙子葉植物	豆科	<i>Acacia confusa</i> Merr.	相思樹	喬木	原生	普遍	LC

47

綱	科	學名	中文名	型態	原生別	豐富度	植物紅皮書
雙子葉植物	豆科	<i>Albizzia falcata</i> Bacher ex Merrill	麻六甲合歡	喬木	栽培	普遍	NA
雙子葉植物	豆科	<i>Alysicarpus vaginalis</i> (L.) DC. var. <i>vaginalis</i>	煉莢豆	草本	原生	普遍	LC
雙子葉植物	豆科	<i>Pithecellobium lucidum</i> Benth.	領垂豆	喬木	原生	普遍	LC
雙子葉植物	豆科	<i>Bauhinia championii</i> (Benth.) Benth	菊花木	木質藤本	原生	普遍	LC
雙子葉植物	豆科	<i>Derris laxiflora</i> Benth.	疏花魚藤	木質藤本	特有	普遍	LC
雙子葉植物	豆科	<i>Desmodium diffusum</i> DC.	散花山蚂蝗	灌木	原生	普遍	LC
雙子葉植物	豆科	<i>Desmodium sequax</i> Wall.	波葉山蚂蝗	灌木	原生	普遍	LC
雙子葉植物	豆科	<i>Leucaena leucocephala</i> (Lam.) de Wit.	銀合歡	灌木	歸化	普遍	NA
雙子葉植物	豆科	<i>Macroptilium atropurpureum</i> (Sesse & Moc. ex DC.) Urb.	賽菊豆	草質藤本	歸化	普遍	NA
雙子葉植物	豆科	<i>Milletia reticulata</i> Benth.	老荊藤	蔓性灌木	原生	普遍	LC
雙子葉植物	豆科	<i>Mimosa diplotricha</i> C. Wright ex Sauvalle	美洲含羞草	匍匐灌木	歸化	普遍	NA
雙子葉植物	豆科	<i>Mimosa pudica</i> L.	含羞草	草本	歸化	普遍	NA
雙子葉植物	豆科	<i>Mucuna macrocarpa</i> Wall.	血藤	木質藤本	原生	普遍	LC
雙子葉植物	豆科	<i>Pueraria lobata</i> (Willd.) Ohwi ssp. <i>thomsonii</i> (Benth.) Ohashi & Tateishi	葛藤	木質藤本	原生	普遍	LC
雙子葉植物	豆科	<i>Pueraria montana</i> (Lour.) Merr.	山葛	木質藤本	原生	普遍	LC
雙子葉植物	豆科	<i>Sesbania cannabiana</i> (Retz.) Poir.	田菁	草本	栽培	普遍	NA
雙子葉植物	馬錢科	<i>Buddleja asiatica</i> Lour.	揚波	灌木	原生	普遍	LC
雙子葉植物	千屈菜科	<i>Cuphea cartagenensis</i> (Jacq.) Macbrids	克非亞草	草本	歸化	普遍	NA
雙子葉植物	千屈菜科	<i>Lagerstroemia speciosa</i> (L.) Pers.	大花紫薇	喬木	栽培	普遍	NA
雙子葉植物	千屈菜科	<i>Lagerstroemia subcostata</i> Koehne	九芎	喬木	原生	普遍	LC
雙子葉植物	木蘭科	<i>Michelia compressa</i> (Maxim.) Sargent	烏心石	喬木	原生	普遍	LC
雙子葉植物	黃楊花科	<i>Hiptage benghalensis</i> (L.) Kurz.	猿尾藤	木質藤本	原生	普遍	LC
雙子葉植物	錦葵科	<i>Abelmoschus moschatus</i> (L.) Medicus	香葵	草本	原生	中等	LC
雙子葉植物	錦葵科	<i>Hibiscus taiwanensis</i> Hu	山芙蓉	小喬木	特有	普遍	LC
雙子葉植物	錦葵科	<i>Malvastrum coromandelianum</i> (L.) Garcke	賽葵	草本	歸化	普遍	NA
雙子葉植物	錦葵科	<i>Sida acuta</i> Burm. f.	細葉金午時花	小灌木	原生	普遍	LC
雙子葉植物	錦葵科	<i>Sida rhombifolia</i> L.	金午時花	小灌木	原生	普遍	LC
雙子葉植物	錦葵科	<i>Urena lobata</i> L.	野棉花	灌木	原生	普遍	LC
雙子葉植物	野牡丹科	<i>Bredia hirsuta</i> Bl. var. <i>rotundifolia</i> (Liu & Lu) S. F. Huang & T. C. Huang	圓葉布勒德藤	蔓性灌木	特有	稀有	NT

48

綱	科	學名	中文名	型態	原生別	豐富度	植物紅皮書
雙子葉植物	野牡丹科	<i>Melastoma candidum</i> D. Don	野牡丹	灌木	原生	普遍	LC
雙子葉植物	楝科	<i>Melia azedarach</i> Linn.	楝	喬木	原生	普遍	LC
雙子葉植物	楝科	<i>Swietenia macrophylla</i> King	大葉桃花心木	喬木	栽培	普遍	NA
雙子葉植物	防己科	<i>Cyclea gracillima</i> Diels	土防己	木質藤本	特有	普遍	LC
雙子葉植物	防己科	<i>Pericampylus formosanus</i> Diels	細圓藤	木質藤本	原生	普遍	LC
雙子葉植物	防己科	<i>Stephania japonica</i> (Thunb. ex Murray) Miers	千金藤	木質藤本	原生	普遍	LC
雙子葉植物	桑科	<i>Broussonetia papyrifera</i> (L.) L'Herit. ex Vent.	構樹	喬木	原生	普遍	LC
雙子葉植物	桑科	<i>Ficus ampelas</i> Burm. f.	菲律賓榕	喬木	原生	普遍	LC
雙子葉植物	桑科	<i>Ficus erecta</i> Thunb. var. <i>beeheyana</i> (Hook. & Arn.) King	牛奶榕	喬木	原生	普遍	LC
雙子葉植物	桑科	<i>Ficus fistulosa</i> Reinw. ex Blume	豬母乳	喬木	原生	普遍	LC
雙子葉植物	桑科	<i>Ficus formosana</i> Maxim.	天仙果	灌木	原生	普遍	LC
雙子葉植物	桑科	<i>Ficus irisana</i> Elmer	澀葉榕	喬木	原生	普遍	LC
雙子葉植物	桑科	<i>Ficus microcarpa</i> L. f. var. <i>microcarpa</i>	榕樹	喬木	原生	普遍	LC
雙子葉植物	桑科	<i>Ficus sarmentosa</i> B. Ham. ex J. E. Sm.	珍珠蓮	木質藤本	原生	中等	LC
雙子葉植物	桑科	<i>Ficus septica</i> Burm. f.	大有榕	喬木	原生	普遍	LC
雙子葉植物	桑科	<i>Ficus superba</i> (Miq.) Miq. var. <i>japonica</i> Miq.	雀榕	喬木	原生	普遍	LC
雙子葉植物	桑科	<i>Ficus virgata</i> Reinw. ex Blume	白肉榕	喬木	原生	普遍	LC
雙子葉植物	桑科	<i>Humulus scandens</i> (Lour.) Merr.	葎草	草本	原生	普遍	LC
雙子葉植物	桑科	<i>Morus australis</i> Poir.	小葉桑	灌木	原生	普遍	LC
雙子葉植物	桑科	<i>Trophis scandens</i> (Lour.) Planch.	盤龍木	木質藤本	原生	普遍	LC
雙子葉植物	紫金牛科	<i>Ardisia cornudentata</i> Mez subsp. <i>morrisonensis</i> (Hayata) Yuen P. Yang var. <i>morrisonensis</i>	玉山紫金牛	灌木	特有	中等	LC
雙子葉植物	紫金牛科	<i>Ardisia japonica</i> (Hornsted) Blume	紫金牛	灌木	原生	中等	LC
雙子葉植物	紫金牛科	<i>Ardisia sieboldii</i> Miq.	樹杞	喬木	原生	普遍	LC
雙子葉植物	紫金牛科	<i>Ardisia virens</i> Kurz	黑星紫金牛	灌木	原生	普遍	LC
雙子葉植物	紫金牛科	<i>Maesa peralaria</i> (Lour.) Merr. var. <i>formosana</i> (Mez) Yang	臺灣山桂花	灌木	原生	普遍	LC
雙子葉植物	桃金娘科	<i>Psidium guajava</i> L.	番石榴	灌木	栽培	普遍	NA
雙子葉植物	桃金娘科	<i>Syzygium samarangense</i> (Blume) Merr. & Perry	蓮霧	喬木	栽培	普遍	NA
雙子葉植物	紫茉莉科	<i>Bougainvillea spectabilis</i> Willd.	九重葛	攀緣灌木	栽培	普遍	NA
雙子葉植物	木犀科	<i>Fraxinus griffithii</i> C. B. Clarke	白雞油	喬木	原生	普遍	LC
雙子葉植物	木犀科	<i>Jasminum nervosum</i> Lour.	山素英	草質藤本	原生	普遍	LC

綱	科	學名	中文名	型態	原生別	豐富度	植物紅皮書
雙子葉植物	木犀科	<i>Ligustrum liukiense</i> Koidz.	日本女貞	灌木	原生	普遍	LC
雙子葉植物	柳葉菜科	<i>Ludwigia hyssopifolia</i> (G. Don) Exell	細葉水丁香	草本	原生	普遍	LC
雙子葉植物	柳葉菜科	<i>Ludwigia octovalvis</i> (Jacq.) Raven	水丁香	草本	原生	普遍	LC
雙子葉植物	山柚科	<i>Champereia manillana</i> (Blume) Merr.	山柚	喬木	原生	普遍	LC
雙子葉植物	酢醬草科	<i>Averrhoa carambola</i> L.	楊桃	喬木	栽培	普遍	NA
雙子葉植物	酢醬草科	<i>Oxalis corniculata</i> L.	酢漿草	草本	原生	普遍	LC
雙子葉植物	酢醬草科	<i>Oxalis corymbosa</i> DC.	紫花酢漿草	草本	歸化	普遍	NA
雙子葉植物	西番蓮科	<i>Passiflora edulis</i> Sims.	西番蓮	木質藤本	歸化	普遍	NA
雙子葉植物	西番蓮科	<i>Passiflora foetida</i> L. var. <i>hispida</i> (DC. ex Triana & Planch.) Killip	毛西番蓮	草質藤本	歸化	普遍	NA
雙子葉植物	西番蓮科	<i>Passiflora suberosa</i> Linn.	三角葉西番蓮	草質藤本	歸化	普遍	NA
雙子葉植物	胡椒科	<i>Piper kadsura</i> (Choisy) Ohwi	風藤	木質藤本	原生	普遍	LC
雙子葉植物	車前草科	<i>Plantago asiatica</i> L.	車前草	草本	原生	普遍	LC
雙子葉植物	車前草科	<i>Plantago major</i> L.	大車前草	草本	原生	普遍	LC
雙子葉植物	蓼科	<i>Polygonum chinense</i> L.	火炭母草	草本	原生	普遍	LC
雙子葉植物	蓼科	<i>Polygonum lapathifolium</i> L.	早苗蓼	草本	原生	普遍	LC
雙子葉植物	蓼科	<i>Polygonum multiflorum</i> Thunb. ex Murray var. <i>hypoleucum</i> (Ohwi) Liu, Ying & Lai	臺灣何首烏	草質藤本	特有	普遍	LC
雙子葉植物	蓼科	<i>Polygonum perfoliatum</i> L.	扛板歸	草本	原生	普遍	LC
雙子葉植物	蓼科	<i>Rumex crispus</i> L. var. <i>japonicus</i> (Houtt.) Makino	羊蹄	草本	原生	普遍	LC
雙子葉植物	馬齒莧科	<i>Portulaca oleracea</i> L.	馬齒莧	草本	原生	普遍	LC
雙子葉植物	毛茛科	<i>Clematis grata</i> Wall.	串鼻龍	草質藤本	原生	普遍	LC
雙子葉植物	鼠李科	<i>Rhamnus formosana</i> Matsum.	楠鈎藤	斜立灌木	特有	普遍	LC
雙子葉植物	薔薇科	<i>Duchesnea indica</i> (Andr.) Focke	蛇莓	草本	原生	普遍	LC
雙子葉植物	薔薇科	<i>Eriobotrya deflexa</i> (Hemsl.) Nakai forma <i>deflexa</i>	山枇杷	喬木	特有	普遍	LC
雙子葉植物	薔薇科	<i>Eriobotrya japonica</i> Lindl.	枇杷	喬木	栽培	普遍	NA
雙子葉植物	薔薇科	<i>Rubus croceacanthus</i> Levl. var. <i>croceacanthus</i> .	虎婆刺	灌木	原生	普遍	LC
雙子葉植物	薔薇科	<i>Rubus formosensis</i> Ktze.	臺灣懸鈎子	灌木	原生	普遍	LC
雙子葉植物	薔薇科	<i>Rubus parvifolius</i> L.	紅梅消	灌木	原生	普遍	LC
雙子葉植物	茜草科	<i>Gardenia jasminoides</i> Ellis	山黃梔	喬木	原生	普遍	LC
雙子葉植物	茜草科	<i>Hedyotis corymbosa</i> (L.) Lam.	繖花龍吐珠	草本	原生	中等	LC
雙子葉植物	茜草科	<i>Hedyotis diffusa</i> Willd.	定經草	草本	原生	普遍	LC



綱	科	學名	中文名	型態	原生別	豐富度	植物紅皮書
雙子葉植物	茜草科	<i>Lasianthus obliquinervis</i> Merr.	雞屎樹	灌木	原生	普遍	LC
雙子葉植物	茜草科	<i>Lasianthus wallichii</i> Wight	圓葉雞屎樹	灌木	原生	普遍	LC
雙子葉植物	茜草科	<i>Morinda umbellata</i> L.	羊角藤	蔓性灌木	原生	普遍	LC
雙子葉植物	茜草科	<i>Mussaenda parviflora</i> Matsum.	玉葉金花	蔓性灌木	原生	普遍	LC
雙子葉植物	茜草科	<i>Mussaenda pubescens</i> Ait. f.	毛玉葉金花	蔓性灌木	原生	普遍	LC
雙子葉植物	茜草科	<i>Neonauclea reticulata</i> (Havil.) Merr.	攪仁舅	喬木	原生	中等	LC
雙子葉植物	茜草科	<i>Ophiorrhiza japonica</i> Blume	蛇根草	草本	原生	普遍	LC
雙子葉植物	茜草科	<i>Paederia foetida</i> L.	雞屎藤	草質藤本	原生	普遍	LC
雙子葉植物	茜草科	<i>Psychotria rubra</i> (Lour.) Poir.	九節木	灌木	原生	普遍	LC
雙子葉植物	茜草科	<i>Randia cochinchinensis</i> (Lour.) Merr.	茜草樹	喬木	原生	普遍	LC
雙子葉植物	茜草科	<i>Wendlandia formosana</i> Cowan	水金京	喬木	原生	普遍	LC
雙子葉植物	芸香科	<i>Citrus grandis</i> Osbeck	柚	喬木	栽培	普遍	NA
雙子葉植物	芸香科	<i>Citrus ponki</i> (Hayata) Hort. ex Tanaka	柑橘	小喬木	栽培	普遍	NA
雙子葉植物	芸香科	<i>Glycosmis citrifolia</i> (Willd.) Lindl.	石苓舅	灌木	原生	普遍	NT
雙子葉植物	芸香科	<i>Melicope semecarpifolia</i> (Merr.) T. Hartley	山刈葉	喬木	原生	普遍	LC
雙子葉植物	芸香科	<i>Murraya paniculata</i> (L.) Jack.	月橘	灌木	原生	普遍	LC
雙子葉植物	芸香科	<i>Tetradium glabrifolium</i> (Champ. ex Benth.) T. Hartley	賊仔樹	喬木	原生	普遍	LC
雙子葉植物	芸香科	<i>Toddalia asiatica</i> (L.) Lam.	飛龍掌血	木質藤本	原生	普遍	LC
雙子葉植物	芸香科	<i>Zanthoxylum ailanthoides</i> Sieb. & Zucc.	食茱萸	喬木	原生	普遍	LC
雙子葉植物	芸香科	<i>Zanthoxylum nitidum</i> (Roxb.) DC.	雙面刺	木質藤本	原生	普遍	LC
雙子葉植物	無患子科	<i>Cardiospermum halicacabum</i> L.	倒地鈴	草質藤本	歸化	普遍	NA
雙子葉植物	無患子科	<i>Dimocarpus longan</i> Lour	龍眼樹	喬木	栽培	普遍	NA
雙子葉植物	無患子科	<i>Koelreuteria henryi</i> Dummer	臺灣欒樹	喬木	特有	普遍	LC
雙子葉植物	無患子科	<i>Litchi chinensis</i> Sonn.	荔枝	喬木	栽培	普遍	NA
雙子葉植物	無患子科	<i>Sapindus mukorossii</i> Gaertn.	無患子	喬木	原生	普遍	LC
雙子葉植物	三白草科	<i>Houttuynia cordata</i> Thunb.	蕺菜	草本	原生	普遍	LC
雙子葉植物	虎耳草科	<i>Deutzia pulchra</i> Vidal	大葉溲疏	灌木	原生	普遍	LC
雙子葉植物	虎耳草科	<i>Hydrangea chinensis</i> Maxim.	華八仙	灌木	原生	普遍	LC
雙子葉植物	虎耳草科	<i>Itea parviflora</i> Hemsl.	小花鼠刺	喬木	特有	普遍	LC
雙子葉植物	玄參科	<i>Mazus pumilus</i> (Burm. f.) Steenis	通泉草	草本	原生	普遍	LC

綱	科	學名	中文名	型態	原生別	豐富度	植物紅皮書
雙子葉植物	玄參科	<i>Scoparia dulcis</i> L.	野甘草	草本	原生	普遍	LC
雙子葉植物	玄參科	<i>Torenia concolor</i> Lindl.	倒地蜈蚣	草本	原生	普遍	LC
雙子葉植物	玄參科	<i>Lindernia crustacea</i> (L.) F. Muell.	藍豬耳	草本	原生	普遍	LC
雙子葉植物	茄科	<i>Lycianthes biflora</i> (Lour.) Bitter	雙花龍葵	草本	原生	普遍	LC
雙子葉植物	茄科	<i>Physalis angulata</i> L.	苦蕒	草本	歸化	普遍	LC
雙子葉植物	茄科	<i>Solanum americanum</i> Miller	光果龍葵	草本	歸化	普遍	NA
雙子葉植物	茄科	<i>Solanum capsicoides</i> Allioni	刺茄	草本	歸化	普遍	LC
雙子葉植物	茄科	<i>Solanum diphyllum</i> L.	瑪瑙珠	灌木	歸化	普遍	NA
雙子葉植物	茄科	<i>Solanum erianthum</i> D. Don	山煙草	灌木	原生	普遍	LC
雙子葉植物	茄科	<i>Solanum nigrum</i> L.	龍葵	草本	原生	普遍	LC
雙子葉植物	省沽油科	<i>Turpinia formosana</i> Nakai	山香圓	喬木	特有	普遍	LC
雙子葉植物	安息香科	<i>Styrax formosana</i> Matsum.	烏皮九芎	喬木	特有	普遍	LC
雙子葉植物	灰木科	<i>Symplocos glauca</i> (Thunb.) Koidz.	山羊耳	喬木	原生	普遍	LC
雙子葉植物	茶科	<i>Eurya chinensis</i> Brown	米碎鈴木	灌木	原生	普遍	LC
雙子葉植物	茶科	<i>Gordonia axillaris</i> (Roxb.) Dietr.	大頭茶	喬木	原生	普遍	LC
雙子葉植物	田麻科	<i>Triumfetta bartramia</i> L.	垂校草	灌木	原生	普遍	LC
雙子葉植物	榆科	<i>Celtis formosana</i> Hayata	石朴	喬木	特有	普遍	LC
雙子葉植物	榆科	<i>Celtis sinensis</i> Personn	朴樹	喬木	原生	普遍	LC
雙子葉植物	榆科	<i>Trema orientalis</i> (L.) Blume	山黃麻	喬木	原生	普遍	LC
雙子葉植物	榆科	<i>Zelkova serrata</i> (Thunb.) Makino	檫	喬木	原生	普遍	LC
雙子葉植物	蕁麻科	<i>Boehmeria densiflora</i> Hook. & arn.	密花苧麻	灌木	原生	普遍	LC
雙子葉植物	蕁麻科	<i>Boehmeria nivea</i> (L.) Gaudich. var. <i>tenacissima</i> (Gaudich.) Miq.	青苧麻	草本	原生	普遍	LC
雙子葉植物	蕁麻科	<i>Debregesia orientalis</i> C. J. Chen	水麻	灌木	原生	普遍	LC
雙子葉植物	蕁麻科	<i>Dendrocnide meyeniana</i> (Walp.) Chew	咬人狗	喬木	原生	普遍	LC
雙子葉植物	蕁麻科	<i>Elatostema lineolatum</i> Wight var. <i>majus</i> Wedd.	冷清草	草本	原生	普遍	LC
雙子葉植物	蕁麻科	<i>Elatostema platyphylloides</i> Shih & Yang	闊葉樓梯草	草本	原生	普遍	LC
雙子葉植物	蕁麻科	<i>Gonostegia hirta</i> (Blume) Miq.	糯米團	草本	原生	普遍	LC
雙子葉植物	蕁麻科	<i>Oreocnide pedunculata</i> (Shirai) Masam.	長梗紫麻	灌木	原生	普遍	LC
雙子葉植物	蕁麻科	<i>Pilea melastomoides</i> (Poir.) Wedd.	大冷水麻	草本	原生	普遍	LC
雙子葉植物	蕁麻科	<i>Pilea microphylla</i> (L.) Leibm.	小葉冷水麻	草本	歸化	普遍	NA

綱	科	學名	中文名	型態	原生別	豐富度	植物紅皮書
雙子葉植物	蕁麻科	<i>Pilea peplodes</i> (Gaudich.) Hook. & Arn.	矮冷水麻	草本	原生	普遍	LC
雙子葉植物	蕁麻科	<i>Pilea rotundinucula</i> Hayata	圓果冷水麻	草本	特有	普遍	LC
雙子葉植物	蕁麻科	<i>Pouzolzia elegans</i> Wedd.	水雞油	灌木	原生	普遍	LC
雙子葉植物	馬鞭草科	<i>Callicarpa formosana</i> Rolfe var. <i>formosana</i>	杜虹花	灌木	原生	普遍	LC
雙子葉植物	馬鞭草科	<i>Clerodendrum cyrtophyllum</i> Turcz.	大青	灌木	原生	普遍	LC
雙子葉植物	馬鞭草科	<i>Clerodendrum kaempferi</i> (Jacq.) Siebold ex Steud.	龍船花	灌木	原生	普遍	LC
雙子葉植物	馬鞭草科	<i>Clerodendrum trichotomum</i> Thunb.	海州常山	喬木	原生	普遍	LC
雙子葉植物	馬鞭草科	<i>Duranta repens</i> L.	金露花	灌木	栽培	普遍	NA
雙子葉植物	馬鞭草科	<i>Lantana camara</i> L.	馬纓丹	灌木	歸化	普遍	NA
雙子葉植物	馬鞭草科	<i>Stachytarpheta jamaicensis</i> (L.) Vahl.	長穗木	草本	歸化	普遍	NA
雙子葉植物	馬鞭草科	<i>Tectona grandis</i> L. f.	柚木	喬木	栽培	普遍	NA
雙子葉植物	馬鞭草科	<i>Vitex quinata</i> (Lour.) F. N. Williams	山埔姜	喬木	原生	普遍	LC
雙子葉植物	葡萄科	<i>Ampelopsis brevipedunculata</i> (Maxim.) Traut. var. <i>hancei</i> (Planch.) Rehder	漢氏山葡萄	草質藤本	原生	普遍	LC
雙子葉植物	葡萄科	<i>Cayratia japonica</i> (Thunb.) Gagnep.	虎葛	草質藤本	原生	普遍	LC
雙子葉植物	葡萄科	<i>Cissus pteroclada</i> Hayata	翼莖粉藤	木質藤本	特有	中等	NT
雙子葉植物	葡萄科	<i>Tetrastigma formosanum</i> (Hemsl.) Gagnep.	三葉崖爬藤	木質藤本	特有	普遍	LC
單子葉植物	天南星科	<i>Alocasia odora</i> (Lodd.) Spach.	姑婆芋	草本	原生	普遍	LC
單子葉植物	天南星科	<i>Colocasia esculenta</i> Schott	芋	草本	栽培	普遍	NA
單子葉植物	天南星科	<i>Colocasia formosana</i> Hayata	臺灣青芋	草本	特有	普遍	LC
單子葉植物	天南星科	<i>Epipremnum pinnatum</i> (L.) Engl. ex Engl. & Kraus	鈴樹藤	草質藤本	原生	普遍	LC
單子葉植物	天南星科	<i>Pothos chinensis</i> (Raf.) Merr.	袖葉藤	草質藤本	原生	普遍	LC
單子葉植物	天南星科	<i>Typhonium blumei</i> Nicolson & Sivadasan	土半夏	草本	原生	普遍	LC
單子葉植物	棕櫚科	<i>Areca catechu</i> L.	檳榔	喬木	栽培	普遍	NA
單子葉植物	棕櫚科	<i>Arenga engleri</i> Beccari	山棕	灌木	原生	普遍	LC
單子葉植物	鴨跖草科	<i>Amischotolype hispida</i> (Less. & Rich.) Hong	穿鞘花	草本	原生	普遍	LC
單子葉植物	鴨跖草科	<i>Commelina communis</i> L.	鴨跖草	草本	原生	普遍	LC
單子葉植物	鴨跖草科	<i>Murdannia keisak</i> (Hassk.) Hand.-Mazz.	水竹葉	草本	原生	普遍	LC
單子葉植物	鴨跖草科	<i>Polia japonica</i> Thunb.	杜若	草本	原生	普遍	LC
單子葉植物	鴨跖草科	<i>Rhopalephora scaberrima</i> (Blume) Faden	毛果竹葉菜	草本	原生	普遍	LC
單子葉植物	鴨跖草科	<i>Tradescantia fluminensis</i> Vell.	水竹草	草本	歸化	普遍	NA

53

綱	科	學名	中文名	型態	原生別	豐富度	植物紅皮書
單子葉植物	鴨跖草科	<i>Zebrina pendula</i> Schnizl.	吊竹草	蔓性草本	歸化	普遍	NA
單子葉植物	莎草科	<i>Carex baccans</i> Nees	紅果薹	草本	原生	普遍	LC
單子葉植物	莎草科	<i>Carex cruciata</i> Wahl.	煙火薹	草本	原生	普遍	LC
單子葉植物	莎草科	<i>Cyperus cyperoides</i> (L.) Kuntze	磚子苗	草本	原生	普遍	LC
單子葉植物	莎草科	<i>Cyperus rotundus</i> L.	香附子	草本	原生	普遍	LC
單子葉植物	莎草科	<i>Kyllinga brevifolia</i> Rottb.	短葉水蜈蚣	草本	原生	普遍	LC
單子葉植物	莎草科	<i>Scirpus ternatanus</i> Reinw. ex Miq.	大莞草	草本	原生	普遍	LC
單子葉植物	莎草科	<i>Scleria terrestris</i> (L.) Fasset	陸生珍珠茅	草本	原生	普遍	LC
單子葉植物	薯蕷科	<i>Dioscorea batatas</i> Decne.	家山藥	草質藤本	栽培	中等	NA
單子葉植物	薯蕷科	<i>Dioscorea bulbifera</i> L.	獨黃	木質藤本	原生	普遍	LC
單子葉植物	薯蕷科	<i>Dioscorea japonica</i> Thunb.	薄葉野山藥	木質藤本	原生	中等	LC
單子葉植物	浮萍科	<i>Lemna aequinoctialis</i> Welwitsch	青萍	草本	原生	普遍	LC
單子葉植物	百合科	<i>Asparagus cochinchinensis</i> (Lour.) Merr.	天門冬	草本	原生	普遍	LC
單子葉植物	百合科	<i>Dianella ensifolia</i> (L.) DC.	桔梗蘭	草本	原生	普遍	LC
單子葉植物	百合科	<i>Liriope minor</i> (Makino) Makino var. <i>angustissima</i> (Ohwi) S. S. Ying	細葉麥門冬	草本	特有	普遍	LC
單子葉植物	百合科	<i>Tricyrtis formosana</i> Bak. var. <i>stolonifera</i> Matsum.	山油點草	草本	特有	普遍	LC
單子葉植物	芭蕉科	<i>Musa basjoo</i> Siebold var. <i>formosana</i> (Warb.) S. S. Ying,	臺灣芭蕉	草本	特有	普遍	LC
單子葉植物	芭蕉科	<i>Musa sapientum</i> L.	香蕉	草本	栽培	普遍	NA
單子葉植物	蘭科	<i>Goodyera grandis</i> (Blume) Blume	毛苞斑葉蘭	草本	原生	普遍	LC
單子葉植物	蘭科	<i>Liparis formosana</i> Reichb. f.	寶島羊耳蒜	草本	原生	普遍	LC
單子葉植物	禾本科	<i>Arundo formosana</i> Hack.	臺灣蘆竹	草本	原生	普遍	LC
單子葉植物	禾本科	<i>Axonopus compressus</i> (Sw.) P. Beauv.	地毯草	草本	歸化	普遍	LC
單子葉植物	禾本科	<i>Bambusa oldhamii</i> Munro	綠竹	喬木	栽培	普遍	NA
單子葉植物	禾本科	<i>Brachiaria mutica</i> (Forsk.) Stapf	巴拉草	草本	歸化	普遍	NA
單子葉植物	禾本科	<i>Cenchrus echinatus</i> L.	蒺藜草	草本	歸化	普遍	NA
單子葉植物	禾本科	<i>Chloris barbata</i> Sw.	孟仁草	草本	歸化	普遍	LC
單子葉植物	禾本科	<i>Chloris virgata</i> Sw.	虎尾草	草本	歸化	中等	NA
單子葉植物	禾本科	<i>Cynodon dactylon</i> (L.) Pers.	狗牙根	草本	原生	普遍	LC
單子葉植物	禾本科	<i>Cyrtococcum accrescens</i> (Trin.) Stapf	散穗弓果黍	草本	原生	普遍	LC
單子葉植物	禾本科	<i>Cyrtococcum patens</i> (L.) A. Camus	弓果黍	草本	原生	普遍	LC

54

綱	科	學名	中文名	型態	原生別	豐富度	植物紅皮書
單子葉植物	禾本科	<i>Dactyloctenium aegyptium</i> (L.) P. Beauv.	龍爪茅	草本	原生	普遍	LC
單子葉植物	禾本科	<i>Dendrocalamus latiflorus</i> Munro	麻竹	喬木	栽培	普遍	NA
單子葉植物	禾本科	<i>Digitaria ciliaris</i> (Retz.) Koel.	升馬唐	草本	原生	普遍	LC
單子葉植物	禾本科	<i>Digitaria henryi</i> Rendle	亨利馬唐	草本	原生	普遍	LC
單子葉植物	禾本科	<i>Digitaria sanguinalis</i> (L.) Scop.	馬唐	草本	歸化	中等	NA
單子葉植物	禾本科	<i>Echinochloa colonum</i> (L.) Link	芒稈	草本	原生	普遍	LC
單子葉植物	禾本科	<i>Echinochloa crus-galli</i> (L.) P. Beauv	稗	草本	原生	普遍	LC
單子葉植物	禾本科	<i>Eleusine indica</i> (L.) Gaertn.	牛筋草	草本	原生	普遍	LC
單子葉植物	禾本科	<i>Eragrostis amabilis</i> (L.) Wight & Arn. <i>ex</i> Nees	鯽魚草	草本	原生	普遍	LC
單子葉植物	禾本科	<i>Eremochloa ophiuroides</i> (Munro) Hack.	假儉草	草本	原生	普遍	LC
單子葉植物	禾本科	<i>Ichnanthus vicinus</i> (F. M. Bail.) Merr.	距花黍	草本	原生	普遍	LC
單子葉植物	禾本科	<i>Imperata cylindrica</i> (L.) Beauv. var. <i>major</i> (Nees) Hubb. <i>ex</i> Hubb. & Vaughan	白茅	草本	原生	普遍	LC
單子葉植物	禾本科	<i>Leersia hexandra</i> Sw.	李氏禾	草本	原生	普遍	LC
單子葉植物	禾本科	<i>Lophatherum gracile</i> Brongn.	淡竹葉	草本	原生	普遍	LC
單子葉植物	禾本科	<i>Microstegium ciliatum</i> (Trin.) A. Camus	剛毛莠竹	草本	原生	普遍	LC
單子葉植物	禾本科	<i>Microstegium vimineum</i> (Trin.) A. Camus	柔枝莠竹	草本	原生	普遍	LC
單子葉植物	禾本科	<i>Miscanthus floridulus</i> (Labill.) Warb. <i>ex</i> K. Schum. & Lauterb	五節芒	草本	原生	普遍	LC
單子葉植物	禾本科	<i>Oplismenus compositus</i> (L.) P. Beauv.	竹葉草	草本	原生	普遍	LC
單子葉植物	禾本科	<i>Oplismenus hirtellus</i> (L.) P. Beauv.	求米草	草本	原生	普遍	LC
單子葉植物	禾本科	<i>Panicum incommutatum</i> Trin.	藤竹草	草本	原生	普遍	LC
單子葉植物	禾本科	<i>Panicum maximum</i> Jacq.	大黍	草本	歸化	普遍	NA
單子葉植物	禾本科	<i>Panicum repens</i> L.	鋪地黍	草本	原生	普遍	LC
單子葉植物	禾本科	<i>Paspalum conjugatum</i> Bergius	兩耳草	草本	歸化	普遍	LC
單子葉植物	禾本科	<i>Pennisetum purpureum</i> Schumacher.	象草	灌木	歸化	普遍	NA
單子葉植物	禾本科	<i>Phragmites karka</i> (Retz.) Trin. <i>ex</i> Steud.	開卡蘆	灌木	原生	普遍	LC
單子葉植物	禾本科	<i>Phyllostachys makinoi</i> Hayata	桂竹	灌木	特有	普遍	LC
單子葉植物	禾本科	<i>Pseudosasa usawai</i> (Hayata) Makino & Nemoto	臺灣矢竹	灌木	特有	普遍	DD
單子葉植物	禾本科	<i>Rhynchelytrum repens</i> (Willd.) C. E. Hubb.	紅毛草	草本	歸化	普遍	NA
單子葉植物	禾本科	<i>Saccharum spontaneum</i> L.	甜根子草	草本	原生	普遍	LC
單子葉植物	禾本科	<i>Setaria palmifolia</i> (J. König) Stapf	棕葉狗尾草	草本	原生	普遍	LC

55

綱	科	學名	中文名	型態	原生別	豐富度	植物紅皮書
單子葉植物	禾本科	<i>Sporobolus indicus</i> (L.) R. Br. var. <i>major</i> (Buse) G. J. Baaijens	鼠尾粟	草本	原生	普遍	LC
單子葉植物	菝葜科	<i>Smilax bracteata</i> Presl	假菝葜	木質藤本	原生	普遍	LC
單子葉植物	菝葜科	<i>Smilax bracteata</i> Presl var. <i>verruculosa</i> (Merr.) T. Koyama	糙莖菝葜	木質藤本	原生	普遍	LC
單子葉植物	菝葜科	<i>Smilax china</i> L.	菝葜	木質藤本	原生	普遍	LC
單子葉植物	菝葜科	<i>Smilax glabra</i> Roxb.	冷飯藤	木質藤本	原生	普遍	LC
單子葉植物	百部科	<i>Stemona tuberosa</i> Lour.	百部	草質藤本	原生	中等	LC
單子葉植物	薑科	<i>Alpinia intermedia</i> Gagnep.	山月桃仔	草本	原生	普遍	LC
單子葉植物	薑科	<i>Alpinia zerumbet</i> (Pers.) B. L. Burtt & R. M. Smith	月桃	草本	原生	普遍	LC
單子葉植物	薑科	<i>Costus speciosus</i> (Koenig) Smith	絹毛鳶尾	草本	原生	普遍	LC
單子葉植物	薑科	<i>Hedychium coronarium</i> Koenig	野薑花	草本	歸化	普遍	NA
單子葉植物	薑科	<i>Zingiber kawagotii</i> Hayata	三奈	草本	特有	普遍	LC

註：

1. 本名錄係依據黃增泉等(1993-2003)所著之 Flora of Taiwan 製作。

2. 環評等級及稀有植物依行政院環保署公告之「植物生態評估技術規範」。

第一級：分布狹隘，數量極少，或有極具減少之趨勢，已瀕臨絕滅或已野外絕滅。當開發工程於此類植物生育地進行時，造成唯一棲地的破壞而使得該種類立即絕滅。

第二級：分布狹隘，分布區內數量中等。當工程於此類植物生育地進行時，小面積開發下會使該種類棲地減少，數量大減，適當的劃定保留區域，將不致於立即絕滅。

第三級：分布廣泛，但分布區內數量少。當工程於此類植物生育地進行時，造成棲地減少及數量下降，但不至於使該種立即絕滅。

第四級：分布具前三級之特性，但為新發表之植物，或其在於分類地位尚有疑問、研究資料、文獻不足或不清楚以致無法評估，但該種確認為保留之必要者列為第四級。

3. 植物紅皮書：2017 臺灣維管束植物紅皮書名錄(臺灣植物紅皮書編輯委員會，2017)，共可區分為滅絕(Extinct, EX)、野外滅絕(Extinct in the wild, EW)、地區滅絕(regional extinct, RE)、嚴重瀕臨滅絕(Critically Endangered, CR)、瀕臨滅絕(Endangered, EN)、易受害(Vulnerable, VU)、接近威脅(Near Threatened, NT)、安全(Low concern, LC)，資料不足(DD)，不適用(Not Applicable, NA)，未評估(NE)。

表 24、引水工程區測站一木本植物優勢組成分析表

物種	密度 (stems/ m <sup>2</sup> /10×10 m <sup>2</sup> )				底面積 Basal Area (m <sup>2</sup> /ha)	百分比重要 值 IV100
	胸高直徑 dbh (cm)					
	1-3	3-10	>10	All		
1 長梗紫葳	4	4	0	8	1.01	18.70
2 大香葉樹	1	1	1	3	2.79	51.67
3 臺灣雅楠	0	2	0	2	0.54	10.00
4 鵝掌柴	2	1	0	3	0.46	8.52
5 咬人狗	0	1	0	1	0.35	6.48
6 大有榕	0	1	0	1	0.19	3.52
7 石朴	2	0	0	2	0.06	1.11
總和	9	10	1	20	5.40	100.00

表 25、引水工程區測站一地被層植物覆蓋度分析表

中名	覆蓋度%
1 臺灣蘆竹	12.0
2 粗毛鱗蓋蕨	10.0
3 大銀蕨	5.0
4 瓜馥木	5.0
5 長梗紫葳	3.0
6 石岑舅	3.0
7 柚葉藤	3.0
8 細葉複葉耳蕨	3.0
9 血藤	3.0
10 大香葉樹	2.5
11 小花蔓澤蘭	2.0
12 風藤	2.0
13 菲律賓榕	2.0
14 姑婆芋	2.0
15 竹葉草	2.0
16 青字蘆	2.0
17 穿鞘花	1.0
18 大星蕨	1.0
19 冷滑草	1.0
20 毛茛斑葉蘭	1.0
21 細葉參門冬	1.0
22 玉山茶金牛	1.0
23 雙面刺	1.0
24 裏白鱗頭果	1.0
25 總莖菰莢	1.0
26 黑板樹	1.0
27 九節木	0.5
28 大有榕	0.5
29 豬母乳	0.5
30 鈴樹藤	0.5
總和	90.0

表 26、引水工程區測站二木本植物優勢組成分析表

物種	密度 (stems/ m <sup>2</sup> /10×10 m <sup>2</sup> )				底面積 Basal Area (m <sup>2</sup> /ha)	百分比重要 值 IV100
	胸高直徑 dbh (cm)					
	1-3	3-10	>10	All		
1 大有榕	1	1	3	5	6.24	85.83
2 豬母乳	1	2	0	3	0.24	3.30
3 海州常山	1	1	0	2	0.11	1.51
4 大香葉樹	1	1	0	2	0.28	3.85
5 刺楸	1	1	0	2	0.12	1.65
6 鵝掌柴	2	0	0	2	0.08	1.10
7 羅氏鹽膚木	1	0	0	1	0.04	0.55
8 土肉桂	0	1	0	1	0.16	2.20
總和	8	7	3	18	7.27	100.00

表 27、引水工程區測站二地被層植物覆蓋度分析表

中名	覆蓋度%
1 香澤蘭	12.0
2 密花芋麻	6.0
3 海州常山	6.0
4 臺灣蘆竹	6.0
5 龍船花	5.0
6 青字蘆	4.0
7 總莖菰莢	4.0
8 大花咸豐草	4.0
9 風藤	4.0
10 大有榕	3.0
11 黃肉樹	2.0
12 刺楸	2.0
13 杜虹花	1.0
14 穿鞘花	1.0
15 藤竹草	1.0
16 菲律賓鱗蓋蕨	1.0
17 熱帶鱗蓋蕨	1.0
18 小毛蕨	1.0
19 姑婆芋	1.0
20 咬人狗	1.0
21 走馬胎	1.0
22 青牛膽	1.0
23 雞屎藤	1.0
24 火炭母草	0.5
25 杜英	0.5
26 土肉桂	0.5
27 串鼻龍	0.5
28 臺灣山桂花	0.5
總和	71.5



表 28、引水工程區測站三木本植物優勢組成分析表

物種	密度 (stems/ m <sup>2</sup> /10×10 m <sup>2</sup> )				底面積 Basal Area (m <sup>2</sup> /ha)	百分比重要 值 IV/100
	胸高直徑 dbh (cm)					
	1-3	3-10	>10	All		
1 羅氏鹽膚木	5	2	0	7	0.74	52.86
2 密花字麻	5	1	0	6	0.35	25.00
3 血桐	2	1	0	3	0.29	20.71
4 九芎	1	0	0	1	0.01	0.71
5 山黃麻	1	0	0	1	0.01	0.71
總和	14	4	0	18	1.40	100.00

表 29、引水工程區測站三地被層植物覆蓋度分析表

中名	覆蓋度%
1 五節芒	70.0
2 香澤蘭	10.0
3 密花字麻	7.0
4 漢氏山葡萄	3.0
5 羅氏鹽膚木	3.0
6 土密樹	2.0
7 大花咸豐草	2.0
8 海金沙	2.0
9 九芎	2.0
10 山葛	2.0
11 杜虹花	1.0
12 白飯樹	1.0
13 菲律賓實經頭果	1.0
14 雞屎藤	1.0
15 血桐	1.0
16 野棉花	1.0
17 野桐	1.0
18 水雞油	0.5
總和	110.5

表 30、引水工程區測站四木本植物優勢組成分析表

物種	密度 (stems/ m <sup>2</sup> /10×10 m <sup>2</sup> )				底面積 Basal Area (m <sup>2</sup> /ha)	百分比重要 值 IV/100
	胸高直徑 dbh (cm)					
	1-3	3-10	>10	All		
1 豬母乳	1	2	4	7	17.09	53.65
2 咬人狗	1	1	3	5	6.55	43.22
3 龍眼樹	1	0	0	0	0.01	
4 菲律賓榕	0	1	0	1	0.10	3.14
總和	3	4	7	13	23.75	100.00

表 31、引水工程區測站四地被層植物覆蓋度分析表

中名	覆蓋度%
1 冷清草	35
2 觀音座蓮	10
3 風藤	8
4 穿鞘花	6
5 柚葉藤	5
6 姑婆芋	5
7 龍船花	4
8 小葉桑	4
9 臺灣圓腺蕨	4
10 鈴樹藤	3
11 山月桃仔	3
12 豬母乳	3
13 青字麻	2
14 檳榔	2
15 瓦葦	2
16 拔荳	1
17 火炭母草	1
18 玉山紫金牛	1
19 山葛	1
20 雞屎樹	0.5
21 小花蔓澤蘭	0.5
22 咬人狗	0.5
總和	101.5

表 34、自然保留及復育區鳥類名錄(監測期間 110 年第 4 季)

目	科	中名	學名	出現 頻率	居留 狀況	棲 地 屬 性	保育等級 特有類別	第 1 次						第 2 次						第 3 次						合 計						
								M						N						M							N					
								M						N						M							N					
鵝形目	鵝鵝科	鵝	<i>Phalacrocorax carbo</i>	C	W	W																								0	0	0
雁形目	雁鴨科	花嘴鴨	<i>Anas zonorhyncha</i>	C/UC C/C/C/U	R/W S/W/T/R	W																								0	0	0
鵝形目	鵝科	小白鶩	<i>Egretta garzetta</i>	C	S/W/T/R	W						3																		8	9	17
鵝形目	鵝科	中白鶩	<i>Ardea intermedia</i>	UC/C	S/W	W						1																		3	3	6
鵝形目	鵝科	大白鶩	<i>Ardea alba</i>	C	W																									0	0	0
鵝形目	鵝科	黃頭鶩	<i>Bubulcus ibis</i>	C/C/C/U C	S/W/T/R	W						3																		12	0	12
鵝形目	鵝科	夜鶩	<i>Nycticorax nycticorax</i>	C/UC/UC	W/T/R	W						1																		5	6	11
鵝形目	鵝科	黑冠麻鷺	<i>Gorsachius melanolophus</i>	C	R	T																								0	2	2
鵝形目	鷹科	鳳頭蒼鷹	<i>Accipiter trivirgatus</i>	C	R	T						Es																		2	0	2
隼形目	鷹科	東方蜂鷹	<i>Pernis ptilorhynchus</i>	C	R	T						II																		0	0	0
隼形目	鷹科	黑翅鳶	<i>Elanus caeruleus</i>	C	R	T						II																		0	0	0
隼形目	鷹科	大冠鶩	<i>Spilornis cheela</i>	C	R	T						Es																		6	2	8
隼形目	隼科	遊隼	<i>Falco peregrinus</i>	UC	W							II																		0	0	0
隼形目	隼科	臺灣竹雞	<i>Bambusicola sonori vox</i>	C	R	T						E																		1	0	1
隼形目	隼科	臺灣山鵲	<i>Arborophila crudigularis</i>	C	R	T						E																		0	0	0
隼形目	隼科	環頸雉	<i>Phasianus colchicus</i>	UC																										0	0	0
隼形目	隼科	藍腹鵲	<i>Lophura swinhoi</i>	UC	R							E																		0	0	0
鴝形目	鴝科	三趾鴝	<i>Turnix suluensis</i>	C	R	T						Es																		0	0	0
鴝形目	鴝科	紅冠水雞	<i>Gallinula chloropus</i>	C	R	W																								0	0	0
鴝形目	鴝科	白腹秧雞	<i>Anaeromomus phoeniceus</i>	C	R	W																								2	0	2
鴝形目	鴝科	小環頸鴝	<i>Charadrius dubius</i>	UC/C	R/W	W						1																		0	0	0
鴝形目	鴝科	磯鴝	<i>Actitis hypoleucos</i>	C	W																									0	0	0
鴝形目	鴝科	翠翼鳩	<i>Chalcophaps indica</i>	UC	R	T																								5	0	5
鴝形目	鴝科	野鴝	<i>Columba livia</i>	C	E	T						2																		2	6	8
鴝形目	鴝科	珠頸斑鳩	<i>Streptopelia chinensis</i>	C	R	T						15																		33	41	15
鴝形目	鴝科	綠鳩	<i>Treron sieboldii</i>	C	R																									0	0	0
鴝形目	鴝科	紅鳩	<i>Streptopelia tranquebarica</i>	C	R	T						7																		4	5	11
鴝形目	鴝科	番鴝	<i>Centropus bengalensis</i>	C	R	T																								0	0	0
鴝形目	鴝科	北方中杜鵑	<i>Cuculus optatus</i>	C	S	T																								0	0	0
鴝形目	鴝科	領角鴝	<i>Onus letitia</i>	C	R	T						Es																		3	2	5
鴝形目	鴝科	黃嘴角鴝	<i>Onus spilocephalus</i>	C	R	T						Es																		8	10	2
鴝形目	鴝科	棕腹鴝	<i>Ninox japonica</i>	UC/UC	R/W	T						II																		1	0	1
夜鷹目	夜鷹科	南亞夜鷹	<i>Caprimulgus affinis</i>	C	R	T						Es																		9	0	9
雨燕目	雨燕科	小雨燕	<i>Apus nipalensis</i>	C	R	T						Es																		13	19	4
佛法僧目	佛法僧科	翠鳥	<i>Alcedo atthis</i>	C/UC	R/T	W																								25	22	47
佛法僧目	佛法僧科	赤翡翠	<i>Halcyon coromanda</i>	UC	T	W																								0	0	0
鷺形目	鷺科	五色鳥	<i>Psilopogon nuchalis</i>	C	R	T						E																		5	14	19
鷺形目	鷺科	小啄木	<i>Yungipicus canicapillus</i>	C	R	T																								2	0	2
雀形目	八色鳥科	八色鳥	<i>Pitta nympha</i>	UC	S	T						II																		0	0	0
雀形目	燕科	棕沙燕	<i>Riparia chinensis</i>	C	R	T																								0	0	0
雀形目	燕科	洋燕	<i>Hirundo tahitica</i>	C	R	T																								3	5	8
雀形目	燕科	赤腰燕	<i>Cecropis striolata</i>	C	R	T																								0	0	0
雀形目	鵲科	白鵲	<i>Motacilla alba</i>	C	R	W						2																		1	1	2
雀形目	鵲科	灰鵲	<i>Motacilla cinerea</i>	C	W																									1	1	1
雀形目	鵲科	紅嘴黑鵲	<i>Hypsipetes leucocephalus</i>	C	R	T						Es																		3	3	6
雀形目	鵲科	白頭翁	<i>Pycnonotus sinensis</i>	C	R	T						Es																		21	8	11
雀形目	鵲科	白環鵲	<i>Spizixos semitorques</i>	C	R	T						Es																		6	6	4
雀形目	鵲科	白環鵲	<i>Spizixos semitorques</i>	C	R	T						Es																		8	10	18

表 32、引水工程區測站木本植物物種均勻度

木本植物	種數(S)	λ	H'	N <sub>i</sub>	N <sub>2</sub>	Es	均勻度	整體均勻度
測站一	8	0.26	1.71	5.50	3.90	0.64	均等	良好
測站二	9	0.14	2.08	8.02	7.14	0.87	良好	
測站三	5	0.27	1.42	4.12	3.65	0.85	良好	
測站四	3	0.47	0.85	2.33	2.11	0.83	良好	

註：

- 1.λ為 Simpson 指數，n/N為機率，表示在一測站內同時選出兩棵，其屬於同一種的機率是多少。其最大值是1，表示此測站內只有一種。如果優勢度集中於少數種時，λ值愈高。
- 2.H'為 Shannon 指數，此指數受種數及個體數影響，種數愈多，種間的個體分佈愈平均，則值愈高。
- 3.N<sub>i</sub>指數指示植物社會中具優勢的種數。
- 4.N<sub>2</sub>此指數指示植物社會中最具優勢的種數。
- 5.Es指數可以明顯的指示出植物社會組成的均勻程度。指數愈高，則組成愈均勻；反之，如果此社會只有一種時，指數為0。根據數值的大小，可將樣區之均勻程度劃分為以下 4 個等級，良好： $E_s>0.75$ ；均等： $0.75\geq E_s>0.50$ ；中等： $0.50\geq E_s>0.25$ ；不均勻： $E_s\leq 0.25$ 。

表 33、引水工程區測站地被層植物物種均勻度

地被層植物	種數(S)	λ	H'	N <sub>i</sub>	N <sub>2</sub>	Es	均勻度	整體均勻度
測站一	37	0.06	3.19	24.28	18.02	0.73	均等	均等
測站二	29	0.06	3.05	21.16	17.25	0.81	良好	
測站三	22	0.29	2.01	7.43	3.48	0.39	中等	
測站四	29	0.15	2.60	13.42	6.48	0.44	中等	

註：

- 1.λ為 Simpson 指數，n/N為機率，表示在一測站內同時選出兩棵，其屬於同一種的機率是多少。其最大值是1，表示此測站內只有一種。如果優勢度集中於少數種時，λ值愈高。
- 2.H'為 Shannon 指數，此指數受種數及個體數影響，種數愈多，種間的個體分佈愈平均，則值愈高。
- 3.N<sub>i</sub>指數指示植物社會中具優勢的種數。
- 4.N<sub>2</sub>此指數指示植物社會中最具優勢的種數。
- 5.Es指數可以明顯的指示出植物社會組成的均勻程度。指數愈高，則組成愈均勻；反之，如果此社會只有一種時，指數為0。根據數值的大小，可將樣區之均勻程度劃分為以下 4 個等級，良好： $E_s>0.75$ ；均等： $0.75\geq E_s>0.50$ ；中等： $0.50\geq E_s>0.25$ ；不均勻： $E_s\leq 0.25$ 。

目	科	中名	學名	保育類別	出現頻率	特有類別	第1次	第2次	第3次	最大值	合計						
							M	N	M	N	M	N					
食蟲目	山椒鳥科	尖喙山椒鳥	<i>Pericrocotus solaris</i>	C	R	T		2	1	2	4	1	5				
食蟲目	鵲科	白腰鵲	<i>Copsychus malabaricus</i>	LC	E	T			3		0	3	3				
食蟲目	鵲科	鵲	<i>Copsychus saularis</i>	LC	E	T		1			1	0	2	2			
食蟲目	鵲科	藍鵲	<i>Monticola solitarius</i>	C	W				2	1	1	3	1	4			
食蟲目	鵲科	臺灣紫嘯鵲	<i>Myophonus insularis</i>	C	R	W			E	1	2	0	2	2			
食蟲目	雀眉科	頭烏後	<i>Schoeniparus brunneus</i>	C	R	T			Es		0	0	0	0			
食蟲目	雀眉科	繡眼雀眉	<i>Alcippe morrisonia</i>	C	R	T		E	5	32	22	4	27	36	63		
食蟲目	雀眉科	小嘴嘴	<i>Megeopomatorhinus erythronemus</i>	C	R	T		E	2	2			2	4	4		
食蟲目	雀眉科	大山嘴	<i>Pomatorhinus muscius</i>	C	R	T		E	5		13	5	13	18	18		
食蟲目	雀眉科	山紅頭	<i>Cyanoderma ruficeps</i>	C	R	T			Es		11	0	11	11	11		
食蟲目	繡鵲科	綠畫眉	<i>Erpornis zantholeuca</i>	C	R	T			7	5	3	15	0	15	15		
食蟲目	鶯科	粉紅鶯	<i>Sinosuthora webbiana</i>	C	R	T			Es	3	2	5	0	5	5		
食蟲目	樹鶯科	棕面鶯	<i>Abrosuthora albigularis</i>	C	R	T		1	1	5	1	1	3	6	9		
食蟲目	柳鶯科	棕島尾鶯	<i>Cisticola juncidis</i>	C	W	T					0	0	0	0	0		
食蟲目	雀眉科	緬北柳鶯	<i>Phylloscopus borealis</i>	C	W			1			2	1	2	3	3		
食蟲目	鳥尾鶯科	尖頭鷓鴣	<i>Prinia flaviventris</i>	C	R	T			1	1	5	8	6	9	15		
食蟲目	鳥尾鶯科	斑紋鷓鴣	<i>Prinia crinitiger</i>	UC	R				Es		0	0	0	0	0		
食蟲目	鳥尾鶯科	褐頭鷓鴣	<i>Prinia inornata</i>	C	R	T		8			5	1	5	9	14		
食蟲目	王鶯科	黑枕藍鶯	<i>Hypothymis azurea</i>	C	R	T			Es		4	11	0	11	11		
食蟲目	王鶯科	紫喉帶	<i>Terpsiphone atrocaudata</i>	UC	T		II				0	0	0	0	0		
食蟲目	繡眼科	繡繡眼	<i>Zosterops japonica</i>	C	R			14	2	12	14	14	28	28	28		
食蟲目	梅花雀科	斑文鳥	<i>Lonchura punctulata</i>	C	R	T					0	0	0	0	0		
食蟲目	梅花雀科	白腰文鳥	<i>Lonchura striata</i>	C	R	T			1	1	1	1	2	2	2		
食蟲目	麻雀科	麻雀	<i>Passer montanus</i>	C	R	T				7	15	7	15	22	22		
食蟲目	八哥科	白尾八哥	<i>Acridotheres javanicus</i>	C	E	T		1	2	9	3	12	3	15	15		
食蟲目	八哥科	家八哥	<i>Acridotheres tristis</i>	C	E	T				8			0	8	8		
食蟲目	京鶯科	朱鶯	<i>Oriolus traillii</i>	UC	R	T	II				1	0	1	1	1		
食蟲目	卷尾科	小卷尾	<i>Dicurus aeneus</i>	C	R	T		Es	4	8	4	4	12	8	20		
食蟲目	卷尾科	大卷尾	<i>Dicurus macrocerus</i>	C/ UC	R/ T	T		Es	1	3	2	1	6	1	7	7	
食蟲目	鶯科	樹鶯	<i>Dendrocyta formosae</i>	C	R	T		Es	5	6	2	1	2	12	14		
食蟲目	伯勞科	紅尾伯勞	<i>Lanius cristatus</i>	C	W/T		III		2	1	3	1	4	6	10	10	
食蟲目	雲雀科	小雲雀	<i>Alauda gulula</i>	C	R			2		5	4	6	5	11	11		
物種數小計(S)							79	79	79	79	45	43	53	53	53		
數量小計(N)							82	123	92	117	180	97	354	337	691	691	
Shannon-Wiener's diversity index (H')													3.33	3.3	3.46	3.46	
Shannon-Wiener's evenness index (E)													0.57	0.57	0.53	0.53	0.53

表 36、自然保留及復育區兩棲類名錄(監測期間 110 年第 4 季)

科	中名	學名	保育等級	出現頻率	特有類別	第 1 次			第 2 次			第 3 次			最大值			合計
						M	N		M	N		M	N		M	N		
蟾蜍科	盤古蟾蜍	<i>Bufo bankorensis</i>		C	E	2			1			3			2	3		5
蟾蜍科	黑眶蟾蜍	<i>Duttaphrynus melanostictus</i>		C		8	5		1			5	2		8	5	13	
叉舌蛙科	澤蛙	<i>Fejervarya limnocharis</i>		C		9			2			8			9	0	9	
狹口蛙科	史丹吉氏小兩蛙	<i>Micrylletta steneigeri</i>		L			11								0	11	11	
狹口蛙科	黑蒙西氏小兩蛙	<i>Microhyla heymonsi</i>		L		8			14			5	14	8	22			22
赤蛙科	小兩蛙	<i>Microhyla</i>		C		3	2		6	12		3	16	12	28			28
赤蛙科	貢德氏赤蛙	<i>Sylvirana guentheri</i>		C		3						3	0		3			3
赤蛙科	拉都希氏赤蛙	<i>Hylarana latouchii</i>		C		4						4	0		4			4
赤蛙科	梭德氏赤蛙	<i>Rana saueri</i>		C	E	5	2		6			9	4		9	4	13	
樹蛙科	褐樹蛙	<i>Buergeria robusta</i>		L	E				5						5	0	5	
樹蛙科	周氏樹蛙	<i>Buergeria choui</i>		C		3						2			3	0	3	
樹蛙科	面天樹蛙	<i>Kurixalus idiootocus</i>		C	E	4						2	4	0	4			4
樹蛙科	布氏樹蛙	<i>Polypedates braueri</i>		C								1		0	1			1
樹蛙科	艾氏樹蛙	<i>Kurixalus eiffingeri</i>		C										0	0	0		0
樹蛙科	斑腿樹蛙	<i>Polypedates megacephalus</i>		C		2						4	4	2	6			6
樹蛙科	莫氏樹蛙	<i>Rhacophorus moltrechti</i>		C	E							5	4		5	4	9	
物種數小計(S)						7	8		5	3		9	8		12	10	15	
數量小計(N)						34	37		33	14		52	28		80	56	136	
Shannon-Wiener's diversity index (H')															2.27	2.14	2.42	
Shannon-Wiener's evenness index (E)															0.52	0.53	0.49	

註：

1.兩棲類名錄、生息狀態、特有類別等係參考自 2008 台灣物種多樣性Ⅱ-物種名錄」(邵廣昭等,2008)、台灣兩棲爬行類圖鑑(第二版)(向高世等,2009)

出現頻率 C:普遍 L:局部分布

特有類別 E:特有種

2.保育等級依據行政院農業委員會於中華民國 108 年 1 月 9 日農林務字第 1071702243A 號公告

3.自 101 年第 2 季起，每季監測均進行 3 次重複監測

A01-5-33

表 37、自然保留及復育區爬蟲類名錄(監測期間 110 年第 4 季)

科	中名	學名	保育等級	出現頻率	特有類別	第 1 次		第 2 次		第 3 次		最大值		合計			
						M	N	M	N	M	N	M	N				
地龜科	斑龜	<i>Mauremys sinensis</i>		C						3		0	3	3			
	食蛇龜	<i>Cuora flavomarginata</i>	I	L								0	0	0			
壁虎科	鋤山壁虎	<i>Gekko kokouensis</i>		C				3		1		3	0	3			
壁虎科	無疣蝎虎	<i>Hemidactylus bowringii</i>		C								0	0	0			
壁虎科	疣尾蝎虎	<i>Hemidactylus frenatus</i>		C		2		3		3		0	3	3			
飛蜥科	斯文豪氏攀蜥	<i>Diploderma swinhonis</i>		C	E	1	1			1		1	1	2			
正蜥科	臺灣草蜥	<i>Takydromus formosanus</i>		L	E							0	0	0			
正蜥科	古氏草蜥	<i>Takydromus kuehnei</i>		L								0	0	0			
正蜥科	達萊草蜥	<i>Takydromus stejnegeri</i>		L	E			3	1	2	3	3	3	6			
石龍子科	麗紋石龍子	<i>Plestiodon elegans</i>		C		3				1		3	0	3			
石龍子科	長尾真捷蜥	<i>Eutropis longicaudata</i>		L									0	0			
石龍子科	印度蜓蜥	<i>Sphenomorphus indicus</i>		L	3	3	1		2	2	3	3	6				
黃頸蛇科	紅斑蛇	<i>Lycodon rufozonatus</i>		C	1							1	0	1			
黃頸蛇科	大頭蛇	<i>Boiga kraepelini</i>		C				2	1	1	2	1	3				
黃頸蛇科	茶班蛇	<i>Psammodynastes pulverulentus papenfussi</i>		C								0	0	0			
黃頸蛇科	赤背松柏根	<i>Oligodon formosanus</i>		C								0	0	0			
黃頸蛇科	赤尾青竹絲	<i>Trimeresurus stejnegeri</i>		C					1				1	1			
蜥蛇科	龜紋花	<i>Protobothrops mucrosquamatus</i>		C		2			1		1	2	1	3			
蝙蝠蛇科	尚奎節	<i>Bungarus multicinctus</i>		C	1						1	1	1	2			
蝙蝠蛇科	眼鏡蛇	<i>Naja atra</i>		C							1	1	0	1			
黃頸蛇科	斯文豪氏游蛇	<i>Rhabdophis swinhonis</i>	III	UC							0	0	0	0			
物種數小計(S)						6	3		5	3	7	7	11	8	13		
數量小計(N)						11	6		10	5	9	14	21	16	37		
Shannon-Wiener's diversity index (H')															2.28	1.95	2.42
Shannon-Wiener's evenness index (E)															0.75	0.7	0.67

註：

1.爬蟲類名錄、生息狀態、特有類別等係參考自 2008 台灣物種多樣性Ⅱ-物種名錄」(邵廣昭等,2008)、台灣兩棲爬行類圖鑑(第二版)(向高世等,2009)

出現頻率 C:普遍 L:局部普遍

特有類別 E:特有種

2.保育等級依據行政院農業委員會於中華民國 108 年 1 月 9 日農林務字第 1071702243A 號公告

3.自 101 年第 2 季起，每季監測均進行 3 次重複監測



表 38、自然保留及復育區蝴蝶類名錄(監測期間 110 年第 4 季)

科	亞科	中名	學名	保育類別	出現頻率	特有類別	第1次		第2次		第3次		合計	
							M	N	M	N	M	N	M	N
弄蝶科	大弄蝶亞科	長翅弄蝶	<i>Badamia exclamationis</i>		C				1				0	1
弄蝶科	弄蝶亞科	白班弄蝶	<i>Notoineron lamprospilus formosanus</i>		C		2	1					1	2
弄蝶科	弄蝶亞科	柚弄蝶	<i>Notocrypta curvifascia</i>		C								0	0
弄蝶科	弄蝶亞科	黑星弄蝶	<i>Suastus gremius</i>		C		2		2				2	2
弄蝶科	弄蝶亞科	弄蝶亞科	<i>Potantius confuctus angustatus</i>		C		2	3		2			3	2
弄蝶科	弄蝶亞科	寬邊橙斑弄蝶	<i>Telictota ohara formosana</i>		C								0	0
弄蝶科	弄蝶亞科	竹腔斑弄蝶	<i>Telictota bambusae horisha</i>		C								0	0
弄蝶科	弄蝶亞科	小粉弄蝶	<i>Parnara bada</i>		C		2						2	0
弄蝶科	弄蝶亞科	禾弄蝶	<i>Borbo cinnara</i>		C			1		1			2	0
弄蝶科	弄蝶亞科	尖翅弄蝶	<i>Pelopidas mathias oberthueri</i>		C			1					0	1
弄蝶科	弄蝶亞科	褐翅弄蝶	<i>Pelopidas agna</i>		C								1	0
鳳蝶科	鳳蝶亞科	紅珠鳳蝶	<i>Pachliopta aristolochiae interposita</i>		C								0	0
鳳蝶科	鳳蝶亞科	青鳳蝶	<i>Graphium sarpedon connectens</i>		C		6	7					7	0
鳳蝶科	鳳蝶亞科	翠斑青鳳蝶	<i>Graphium agamemnon</i>		C								0	0
鳳蝶科	鳳蝶亞科	柑樹鳳蝶	<i>Papilio xuthus</i>		C								0	0
鳳蝶科	鳳蝶亞科	玉帶鳳蝶	<i>Papilio polytes polytes</i>		C			1	4				6	4
鳳蝶科	鳳蝶亞科	黑鳳蝶	<i>Papilio protenor protenor</i>		C		1						2	2
鳳蝶科	鳳蝶亞科	白紋鳳蝶	<i>Papilio helenus fortuneus</i>		C								1	1
鳳蝶科	鳳蝶亞科	大鳳蝶	<i>Papilio memnon heronus</i>		C			1					3	3
鳳蝶科	鳳蝶亞科	翠鳳蝶	<i>Papilio bianor thrasymedes</i>		C								0	0
鳳蝶科	鳳蝶亞科	花鳳蝶	<i>Papilio demoleus</i>		C								0	0
鳳蝶科	鳳蝶亞科	大白紋鳳蝶	<i>Papilio nepheles chaonulus</i>		C		3		1	3			3	1
鳳蝶科	鳳蝶亞科	多雲磨鳳蝶	<i>Byasa polyeuctes termessus</i>		C								0	0
鳳蝶科	鳳蝶亞科	臺灣琉璃翠鳳蝶	<i>Papilio hermosanus</i>		C		3		5				3	5
粉蝶科	粉蝶亞科	緣點白粉蝶	<i>Pieris camdia</i>		C		1			1			1	1
粉蝶科	粉蝶亞科	白粉蝶	<i>Pieris rapae crucivora</i>		C			3	1				1	3
粉蝶科	粉蝶亞科	緞粉蝶	<i>Leptostia nina niobe</i>		C			3	5				2	5
粉蝶科	粉蝶亞科	橙端粉蝶	<i>Hebomoia glaucippe formosana</i>		C								0	0
粉蝶科	粉蝶亞科	黃粉蝶	<i>Catopsilia pomona</i>		C		5	2					5	5
粉蝶科	粉蝶亞科	亮色黃蝶	<i>Eurema blanda arsakia</i>		C		11	5	8				5	11
粉蝶科	粉蝶亞科	亮色黃蝶	<i>Eurema blanda arsakia</i>		C		3		5				3	5
灰蝶科	灰蝶亞科	紫日灰蝶	<i>Heliothorus ita matsumurae</i>		C								0	0
灰蝶科	灰蝶亞科	三斑虎灰蝶	<i>Spindasis syama</i>		C		1						0	0
灰蝶科	灰蝶亞科	三斑虎灰蝶	<i>Taraka hamada thalaba</i>		C								0	0
灰蝶科	灰蝶亞科	雅波灰蝶	<i>Janides bochus formosanus</i>		C		1						1	1
灰蝶科	灰蝶亞科	青伽波灰蝶	<i>Catocryptops panormus exiguus</i>		C								1	0
灰蝶科	灰蝶亞科	豆波灰蝶	<i>Lampides boeticus</i>		C		1	2					2	2
灰蝶科	灰蝶亞科	折列藍灰蝶	<i>Zizeeria maha okinawana</i>		C								#	21
灰蝶科	灰蝶亞科	淡青雅波灰蝶	<i>Zizeeria Otis riukuensis</i>		C		1	2					2	1
灰蝶科	灰蝶亞科	黑點灰蝶	<i>Janides allecto dromicus</i>		C								2	1
灰蝶科	灰蝶亞科	黑點灰蝶	<i>Pithecopus corvus cornix</i>		C		3	2					1	0
灰蝶科	灰蝶亞科	黑色斑灰蝶	<i>Megisba malaya sikkima</i>		C		2	2	5				1	2
灰蝶科	灰蝶亞科	靛色斑灰蝶	<i>Neopithecops zalmora</i>		C								5	5
灰蝶科	灰蝶亞科	靛色斑灰蝶	<i>Acyrtolepis puspa myla</i>		C								0	0
灰蝶科	灰蝶亞科	淡紋青斑蝶	<i>Tirumala limniace limniace</i>		C		1	1		1			2	1
灰蝶科	灰蝶亞科	小紋青斑蝶	<i>Tirumala septentrionis</i>		C								1	0
灰蝶科	灰蝶亞科	銅斑蝶	<i>Parantica aglea maghaba</i>		C		2	1					2	1
灰蝶科	灰蝶亞科	燭斑蝶	<i>Ideopsis similis</i>		C		1		1				1	0
灰蝶科	灰蝶亞科	雙標崇斑蝶	<i>Euploea sylvester swinhoei</i>		C								1	1
灰蝶科	灰蝶亞科	異紋崇斑蝶	<i>Euploea mulciber bursine</i>		C		1						2	2
灰蝶科	灰蝶亞科	圓翅崇斑蝶	<i>Euploea eunice hobsoni</i>		C			1					0	1
灰蝶科	灰蝶亞科	小紫斑蝶	<i>Euploea tulliolus koxinga</i>		C		1						1	0
灰蝶科	灰蝶亞科	斯氏銅斑蝶	<i>Parantica swinhoei</i>		C								0	0
灰蝶科	灰蝶亞科	黃襟蛱蝶	<i>Cupha erymanthis</i>		C		2						2	2

A01-5-34

註：1.蝴蝶標名錄、生態狀態、特有類別等係參考自 2008 台灣物種多樣性 II 物種名錄」(邵廣昭等, 2008)、台灣蝴蝶標名錄 20200103 修訂(台灣蝴蝶標名錄保育會, 2020)。出現頻率 C. 普通 L: 局部普通 特有類別 E: 特有種  
2. 保育等級依據行政院農業委員會於中華民國 108 年 1 月 9 日農林務字第 1071702243A 號公告  
3. 自 101 年第 2 年起，每季監測均進行 3 次重複監測

表 39、自然保留及復育區植物歸隸屬性統計表						
物種	歸隸屬性	蕨類植物	裸子植物	雙子葉植物	單子葉植物	合計
類別	科數	19	0	72	13	104
	屬數	30	0	230	59	319
型態	種數	46	0	293	69	408
	喬木	2	0	88	3	93
屬性	灌木	0	0	52	4	56
	藤本	0	0	54	6	60
稀有	草本	44	0	99	56	199
	特有	0	0	20	7	27
	原生	46	0	197	46	289
	歸化	0	0	52	11	63
	栽培	0	0	24	5	29
	稀有	0	0	3	0	3

表 40、自然保留及復育區植物名錄(110 年第 4 季)

綱	科	學名	中文名	型態	原生別	豐富度	植物紅皮書
蕨類植物	鐵線蕨科	<i>Adiantum capillus-veneris</i> L.	鐵線蕨	草本	原生	普遍	LC
蕨類植物	鐵線蕨科	<i>Adiantum caudatum</i> L.	鞭葉鐵線蕨	草本	原生	普遍	LC
蕨類植物	三叉蕨科	<i>Tectaria subtriphylla</i> (Hook. & Arn.) Copel. var. <i>subtriphylla</i>	三叉蕨	草本	原生	普遍	LC
蕨類植物	鐵角蕨科	<i>Asplenium nidus</i> L.	臺灣山蘇花	草本	原生	普遍	LC
蕨類植物	蹄蓋蕨科	<i>Diplazium amamiana</i> Tagawa	奄美雙蓋蕨	草本	原生	普遍	LC
蕨類植物	蹄蓋蕨科	<i>Diplazium dilatatum</i> Blume	廣葉鋸齒雙蓋蕨	草本	原生	普遍	LC
蕨類植物	蹄蓋蕨科	<i>Diplazium esculentum</i> (Retz.) Sw.	過溝菜蕨	草本	原生	普遍	LC
蕨類植物	烏毛蕨科	<i>Blechnum orientale</i> L.	烏毛蕨	草本	原生	普遍	LC
蕨類植物	杪櫨科	<i>Cyathea spinulosa</i> Wall. ex Hook.	臺灣杪櫨	喬木	原生	普遍	LC
蕨類植物	杪櫨科	<i>Cyathea lepifera</i> (J. Sm.) Copel.	筆筒樹	喬木	原生	普遍	LC
蕨類植物	碗蕨科	<i>Dennstaedtia scabra</i> (Wall. ex Hook.) Moore	碗蕨	草本	原生	普遍	LC
蕨類植物	碗蕨科	<i>Histiopteris incisa</i> (Thunb.) J. Sm.	栗蕨	草本	原生	普遍	LC
蕨類植物	碗蕨科	<i>Microlepia hookeriana</i> (Wall. Ex Hook.) C. Presl	虎克氏鱗蓋蕨	草本	原生	中等	LC
蕨類植物	碗蕨科	<i>Microlepia krameri</i> Kuo	克氏鱗蓋蕨	草本	原生	中等	LC
蕨類植物	碗蕨科	<i>Microlepia marginata</i> (Houtt.) C. Chr. var. <i>marginata</i> .	邊緣鱗蓋蕨	草本	原生	普遍	LC
蕨類植物	碗蕨科	<i>Microlepia speluncae</i> (L.) Moore	熱帶鱗蓋蕨	草本	原生	普遍	LC
蕨類植物	碗蕨科	<i>Microlepia strigosa</i> (Thunb.) Presl	粗毛鱗蓋蕨	草本	原生	普遍	LC
蕨類植物	鱗毛蕨科	<i>Arachniodes pseudo-aristata</i> (Tagawa) Ohwi	小葉複葉耳蕨	草本	原生	普遍	LC
蕨類植物	鱗毛蕨科	<i>Arachniodes rhomboides</i> (Wall. ex Mett) Ching var. <i>rhomboides</i> .	斜方複葉耳蕨	草本	原生	普遍	LC
蕨類植物	木賊科	<i>Equisetum ramosissimum</i> Desf. subsp. <i>ramosissimum</i>	木賊	草本	原生	普遍	LC
蕨類植物	陵齒蕨科	<i>Sphenomeris chusana</i> (L.) Copel.	烏蕨	草本	原生	普遍	LC
蕨類植物	石松科	<i>Lycopodium cernuum</i> L.	過山龍	草本	原生	普遍	LC
蕨類植物	觀音座蓮科	<i>Angiopteris lygodifolia</i> Rosenst.	觀音座蓮	草本	原生	普遍	LC
蕨類植物	藤蕨科	<i>Nephrolepis auriculata</i> (L.) Trimen	腎蕨	草本	原生	普遍	LC
蕨類植物	紫萁科	<i>Osmunda banksiifolia</i> (Pr.) Kuhn	粗齒葉紫萁	草本	原生	普遍	LC
蕨類植物	水龍骨科	<i>Colysis pothifolia</i> (Don) Presl	大線蕨	草本	原生	普遍	LC
蕨類植物	水龍骨科	<i>Lemmaphyllum microphyllum</i> Presl	伏石蕨	草本	原生	普遍	LC
蕨類植物	水龍骨科	<i>Lepisorus thunbergianus</i> (Kaulf.) Ching	瓦葦	草本	原生	普遍	LC
蕨類植物	水龍骨科	<i>Microsorium buergerianum</i> (Miq.) Ching	波氏星蕨	草本	原生	普遍	LC

綱	科	學名	中文名	型態	原生別	豐富度	植物紅皮書
蕨類植物	水龍骨科	<i>Pyrrosia adnascens</i> (Sw.) Ching	抱樹石筆	草本	原生	普遍	LC
蕨類植物	鳳尾蕨科	<i>Onychium japonicum</i> (Thunb.) Kunze	日本金粉蕨	草本	原生	普遍	LC
蕨類植物	鳳尾蕨科	<i>Pteris dispar</i> Kunze	天草鳳尾蕨	草本	原生	普遍	LC
蕨類植物	鳳尾蕨科	<i>Pteris ensiformis</i> Burm.	箭葉鳳尾蕨	草本	原生	普遍	LC
蕨類植物	鳳尾蕨科	<i>Pteris multifida</i> Poir.	鳳尾蕨	草本	原生	普遍	LC
蕨類植物	鳳尾蕨科	<i>Pteris semipinnata</i> L.	半邊羽裂鳳尾蕨	草本	原生	普遍	LC
蕨類植物	鳳尾蕨科	<i>Pteris vittata</i> L.	鱗蓋鳳尾蕨	草本	原生	普遍	LC
蕨類植物	海金沙科	<i>Lygodium japonicum</i> (Thunb.) Sw.	海金沙	草本	原生	普遍	LC
蕨類植物	卷柏科	<i>Selaginella delicatula</i> (Desv. ex Poir.) Alston	全緣卷柏	草本	原生	普遍	LC
蕨類植物	卷柏科	<i>Selaginella doederleinii</i> Hieron.	生根卷柏	草本	原生	普遍	LC
蕨類植物	卷柏科	<i>Selaginella mollendorffii</i> Hieron.	異葉卷柏	草本	原生	普遍	LC
蕨類植物	金星蕨科	<i>Cyclosorus acuminatus</i> (Houtt.) Nakai	小毛蕨	草本	原生	普遍	LC
蕨類植物	金星蕨科	<i>Cyclosorus dentata</i> (Forsk.) Brownsey & Jermy	野小毛蕨	草本	原生	中等	LC
蕨類植物	金星蕨科	<i>Cyclosorus esquirolii</i> (Christ) Ching	假毛蕨	草本	原生	普遍	NE
蕨類植物	金星蕨科	<i>Cyclosorus parasitica</i> (L.) Farw.	密毛小毛蕨	草本	原生	普遍	LC
蕨類植物	金星蕨科	<i>Parathelypteris beddomei</i> (Bak.) Ching	縮羽金星蕨	草本	原生	普遍	LC
蕨類植物	金星蕨科	<i>Sphaerostephanos taiwanensis</i> (C. Chr.) Holtt.	臺灣圓腺蕨	草本	原生	普遍	LC
雙子葉植物	爵床科	<i>Asystasia gangetica</i> (L.) T. Anderson subsp. <i>micrantha</i> (Nees) Ensermu	小花寬葉馬脷花	草本	歸化	中等	NA
雙子葉植物	爵床科	<i>Codonacanthus pauciflorus</i> Nees	針刺草	草本	原生	普遍	LC
雙子葉植物	爵床科	<i>Dicliptera chinensis</i> (L.) Juss.	華九頭獅子草	草本	原生	普遍	LC
雙子葉植物	爵床科	<i>Justicia procumbens</i> L.	爵床	草本	原生	普遍	LC
雙子葉植物	爵床科	<i>Lepidagathis formosensis</i> Clarke ex Hayata	臺灣鱗球花	草本	原生	普遍	LC
雙子葉植物	爵床科	<i>Peristrophe japonica</i> (Thunb.) Bremek.	九頭獅子草	草本	原生	中等	LC
雙子葉植物	槭樹科	<i>Acer albopurpureum</i> Hayata	樟葉槭	喬木	特有	普遍	LC
雙子葉植物	槭樹科	<i>Acer serrulatum</i> Hayata	青楓	喬木	特有	普遍	LC
雙子葉植物	獼猴桃科	<i>Saurauia tristylia</i> DC. var. <i>oldhamii</i> (Hemsl.) Finet & Gagnep.	水冬瓜	喬木	原生	普遍	LC
雙子葉植物	莧科	<i>Achyranthes aspera</i> L. var. <i>indica</i> L.	印度牛膝	草本	原生	普遍	LC
雙子葉植物	莧科	<i>Alternanthera philoxeroides</i> (Mart.) Griseb.	空心蓮子草	草本	原生	普遍	LC
雙子葉植物	莧科	<i>Alternanthera sessilis</i> (L.) R. Brown	蓮子草	草本	原生	普遍	LC
雙子葉植物	莧科	<i>Amaranthus spinosus</i> L.	刺莧	草本	歸化	普遍	NA

綱	科	學名	中文名	型態	原生別	豐富度	植物紅皮書
雙子葉植物	莧科	<i>Amaranthus viridis</i> L.	野莧菜	草本	歸化	普遍	NA
雙子葉植物	莧科	<i>Celosia argentea</i> L.	青葙	草本	原生	普遍	LC
雙子葉植物	莧科	<i>Gomphrena celosioides</i> Mart.	假千日紅	草本	歸化	普遍	NA
雙子葉植物	漆樹科	<i>Mangifera indica</i> L.	芒果	喬木	栽培	普遍	NA
雙子葉植物	漆樹科	<i>Rhus javanica</i> L. var. <i>roxburghiana</i> (DC.) Rehd. & Wilson	羅氏鹽膚木	喬木	原生	普遍	LC
雙子葉植物	漆樹科	<i>Rhus succedanea</i> L.	山漆	喬木	原生	普遍	LC
雙子葉植物	番荔枝科	<i>Fissistigma oldhamii</i> (Hemsl.) Merr.	瓜馥木	木質藤本	原生	普遍	LC
雙子葉植物	繖形花科	<i>Centella asiatica</i> (L.) Urban	雷公根	草本	原生	普遍	LC
雙子葉植物	繖形花科	<i>Hydrocotyle sibthorpioides</i> Lam.	天胡荽	草本	原生	普遍	LC
雙子葉植物	繖形花科	<i>Oenanthe javanica</i> (Blume) DC.	水芹菜	草本	原生	普遍	LC
雙子葉植物	夾竹桃科	<i>Alstonia scholaris</i> (L.) R. Br.	黑板樹	喬木	栽培	普遍	NA
雙子葉植物	夾竹桃科	<i>Ecdysanthera rosea</i> Hook. & Arn.	酸藤	木質藤本	原生	普遍	LC
雙子葉植物	夾竹桃科	<i>Hoya carnosa</i> (L. f.) R. Brown	韞蘭	木質藤本	原生	普遍	LC
雙子葉植物	夾竹桃科	<i>Trachelospermum gracilipes</i> Hook. f.	細梗絡石	木質藤本	原生	中等	LC
雙子葉植物	冬青科	<i>Ilex asprella</i> (Hook. & Arn.) Champ.	燈稱花	灌木	原生	普遍	LC
雙子葉植物	冬青科	<i>Ilex formosana</i> Maxim.	糊櫨	喬木	原生	普遍	LC
雙子葉植物	五加科	<i>Aralia decaisneana</i> Hance	刺楸	灌木	原生	普遍	LC
雙子葉植物	五加科	<i>Eleutherococcus trifolius</i> (L.) S. Y. Hu var. <i>trifolius</i>	三葉五加	木質藤本	原生	普遍	LC
雙子葉植物	五加科	<i>Schefflera octophylla</i> (Lour.) Harms	鵝掌柴	喬木	原生	普遍	LC
雙子葉植物	五加科	<i>Tetrapanax papyriferus</i> (Hook.) K. Koch	蓮草	灌木	原生	普遍	LC
雙子葉植物	菊科	<i>Ageratum conyzoides</i> L.	藿香薊	草本	歸化	普遍	NA
雙子葉植物	菊科	<i>Ageratum houstonianum</i> Mill.	紫花藿香薊	草本	歸化	普遍	NA
雙子葉植物	菊科	<i>Artemisia indica</i> Willd.	艾	草本	原生	普遍	LC
雙子葉植物	菊科	<i>Aster subulatus</i> Michaux	帚馬蘭	草本	歸化	普遍	NA
雙子葉植物	菊科	<i>Bidens pilosa</i> L. var. <i>radiata</i> Sch.	大花咸豐草	草本	歸化	普遍	NA
雙子葉植物	菊科	<i>Blumea balsamifera</i> (L.) DC. var. <i>microcephala</i> Kitamura	艾納香	灌木	原生	中等	LC
雙子葉植物	菊科	<i>Blumea lanceolaria</i> (Roxb.) Druce	走馬胎	草本	原生	普遍	LC
雙子葉植物	菊科	<i>Blumea riparia</i> (Blume) DC. var. <i>megacephala</i> Randeria	大頭艾納香	草本	原生	普遍	LC
雙子葉植物	菊科	<i>Calypocarpus vialis</i> Less.	金腰箭舅	草本	歸化	普遍	NA
雙子葉植物	菊科	<i>Chromolaena odorata</i> (L.) R M King & H Rob	香澤蘭	灌木	歸化	普遍	NA

綱	科	學名	中文名	型態	原生別	豐富度	植物紅皮書
雙子葉植物	菊科	<i>Conyza canadensis</i> (L.) Cronq. var. <i>canadensis</i>	加拿大蓬	草本	歸化	普遍	NA
雙子葉植物	菊科	<i>Conyza sumatrensis</i> (Retz.) Walker	野茼蒿	草本	歸化	普遍	NA
雙子葉植物	菊科	<i>Conyza bonariensis</i> (L.) Cronq.	美洲假蓬	草本	歸化	普遍	NA
雙子葉植物	菊科	<i>Crassocephalum crepidioides</i> (Benth.) S. Moore	昭和草	草本	歸化	普遍	NA
雙子葉植物	菊科	<i>Dichrocephala integrifolia</i> (L. f.) Kuntze,	茯苓菜	草本	原生	普遍	LC
雙子葉植物	菊科	<i>Eclipta prostrata</i> (L.) L.	鱧腸	草本	原生	普遍	LC
雙子葉植物	菊科	<i>Elephantopus mollis</i> Kunth	毛蓬菜	草本	歸化	普遍	NA
雙子葉植物	菊科	<i>Emilia sonchifolia</i> (L.) DC. var. <i>javanica</i> (Burm. f.) Mattfeld	紫背草	草本	原生	普遍	LC
雙子葉植物	菊科	<i>Erechites valerianifolia</i> (Wolf ex Rchb.) DC.	飛機草	草本	歸化	普遍	NA
雙子葉植物	菊科	<i>Eupatorium cannabinum</i> L. subsp. <i>asiaticum</i> Kitam.	臺灣澤蘭	灌木	原生	普遍	LC
雙子葉植物	菊科	<i>Galinsoga quadriradiata</i> Ruiz & Pav.	粗毛小米菊	草本	歸化	普遍	NA
雙子葉植物	菊科	<i>Gnaphalium luteoalbum</i> L. subsp. <i>affine</i> (D. Don) Koster	鼠麴草	草本	原生	普遍	LC
雙子葉植物	菊科	<i>Gnaphalium purpureum</i> L.	鼠麴舅	草本	原生	普遍	LC
雙子葉植物	菊科	<i>Hemistepta lyrata</i> Bunge	泥胡菜	草本	原生	普遍	LC
雙子葉植物	菊科	<i>Ixeris chinensis</i> (Thunb.) Nakai	兔仔菜	草本	原生	普遍	LC
雙子葉植物	菊科	<i>Ixeris laevigata</i> (Blume) Schultz-Bip. ex Maxim. var. <i>oldhami</i> (Maxim.) Kitamura	刀傷草	草本	原生	普遍	LC
雙子葉植物	菊科	<i>Lactuca indica</i> L.	鵪仔草	草本	原生	普遍	LC
雙子葉植物	菊科	<i>Mikania micrantha</i> Kunth	小花蔓澤蘭	草質藤本	歸化	普遍	NA
雙子葉植物	菊科	<i>Pluche sagittalis</i>	翼莖闊苞菊	灌木	歸化	普遍	NA
雙子葉植物	菊科	<i>Praxelis clematidea</i> (Griseb.) R.M. King & H. Robinson	貓腥草	草本	歸化	普遍	NA
雙子葉植物	菊科	<i>Soliva anthemifolia</i> R. Br.	假吐金菊	草本	歸化	普遍	NA
雙子葉植物	菊科	<i>Sonchus oleraceus</i> L.	苦蕒菜	草本	原生	普遍	LC
雙子葉植物	菊科	<i>Synedrella nodiflora</i> (L.) Gaert.	金腰箭	草本	原生	普遍	LC
雙子葉植物	菊科	<i>Tithonia diversifolia</i> (Hemsl.) A. Gray	王爺葵	灌木	栽培	普遍	NA
雙子葉植物	菊科	<i>Tridax procumbens</i> L.	長柄菊	草本	歸化	普遍	NA
雙子葉植物	菊科	<i>Vernonia cinerea</i> (L.) Less. Var. <i>cinerea</i>	一枝香	草本	原生	普遍	LC
雙子葉植物	菊科	<i>Wedelia triloba</i> L.	南美蜚蠊菊	草質藤本	栽培	普遍	NA
雙子葉植物	菊科	<i>Youngia japonica</i> (L.) DC. subsp. <i>japonica</i>	黃鵪菜	草本	原生	普遍	LC
雙子葉植物	鳳仙花科	<i>Impatiens walleriana</i> Hook. f.	非洲鳳仙花	草本	栽培	普遍	NA
雙子葉植物	落葵科	<i>Anredera cordifolia</i> (Tenore) van Steenis	洋落葵	草質藤本	歸化	普遍	NA

73

綱	科	學名	中文名	型態	原生別	豐富度	植物紅皮書
雙子葉植物	木棉科	<i>Pachira macrocarpa</i> (Cham. & Schl.) Schl.	馬拉巴栗	喬木	栽培	普遍	NA
雙子葉植物	紫草科	<i>Bothriospermum zeylanicum</i> (J. Jacq.) Druce	細粟子草	草本	原生	普遍	LC
雙子葉植物	紫草科	<i>Cordia dichotoma</i> G. Forst.	破布子	喬木	原生	普遍	LC
雙子葉植物	紫草科	<i>Heliotropium ovalifolium</i> Forssk. var. <i>depressum</i> (Cham.) Merr	伏毛天芥菜	草本	原生	普遍	LC
雙子葉植物	十字花科	<i>Capsella bursa-pastoris</i> (L.) Medic.	蔊	草本	原生	普遍	LC
雙子葉植物	十字花科	<i>Cardamine flexuosa</i> With.	蔊菜	草本	原生	普遍	LC
雙子葉植物	十字花科	<i>Lepidium virginicum</i> L.	獨行菜	草本	歸化	普遍	NA
雙子葉植物	橄欖科	<i>Canarium album</i> (Lour.) Racusch.	橄欖	喬木	栽培	稀有	NA
雙子葉植物	山柑科	<i>Cleome rutidosperma</i> DC.	成功白花草	草本	歸化	中等	NA
雙子葉植物	忍冬科	<i>Lonicera hypoglauca</i> Miq.	裏白忍冬	蔓性灌木	原生	中等	LC
雙子葉植物	忍冬科	<i>Lonicera japonica</i> Thunb.	金銀花	木質藤本	原生	普遍	LC
雙子葉植物	忍冬科	<i>Sambucus chinensis</i> Lindl.	有骨消	灌木	原生	普遍	LC
雙子葉植物	番木葫蘆科	<i>Carica papaya</i> L.	木瓜	喬木	栽培	普遍	NA
雙子葉植物	石竹科	<i>Drymaria diandra</i> Blume	菁芳草	草本	原生	普遍	LC
雙子葉植物	石竹科	<i>Stellaria aquatica</i> (L.) Scop.	鵪兒腸	草本	原生	普遍	LC
雙子葉植物	衛矛科	<i>Celastrus kusanoi</i> Hayata	大葉南蛇藤	木質藤本	原生	中等	LC
雙子葉植物	藜科	<i>Chenopodium serotinum</i> L.	小葉灰藜	草本	原生	普遍	LC
雙子葉植物	金絲桃科	<i>Hypericum japonicum</i> Thunb. ex Murray	地耳草	草本	原生	普遍	LC
雙子葉植物	旋花科	<i>Cuscuta australis</i> R. Br.	菟絲子	草質藤本	原生	普遍	LC
雙子葉植物	旋花科	<i>Dichondra micrantha</i> Urban	馬蹄金	草質藤本	原生	普遍	LC
雙子葉植物	旋花科	<i>Ipomoea batatas</i> (L.) Lam.	番薯	草質藤本	栽培	普遍	NA
雙子葉植物	旋花科	<i>Ipomoea cairica</i> (L.) Sweet	番仔藤	草質藤本	歸化	普遍	NA
雙子葉植物	旋花科	<i>Ipomoea indica</i> (Burm. f.) Merr.	鏡葉牽牛	草質藤本	歸化	普遍	LC
雙子葉植物	旋花科	<i>Ipomoea obscura</i> (L.) Ker-Gawl.	野牽牛	草質藤本	原生	普遍	LC
雙子葉植物	旋花科	<i>Ipomoea triloba</i> L.	紅花野牽牛	草質藤本	歸化	普遍	LC
雙子葉植物	旋花科	<i>Merremia gemella</i> (Burm. f.) Hall. f.	菜藥藤	草質藤本	原生	普遍	LC
雙子葉植物	葫蘆科	<i>Gynostemma pentaphyllum</i> (Thunb.) Makino	絞股藍	草質藤本	原生	普遍	LC
雙子葉植物	葫蘆科	<i>Melothria pendula</i> L.	垂果瓜	蔓性藤本	歸化	中等	NA
雙子葉植物	葫蘆科	<i>Momordica charantia</i> L. var. <i>abbreviata</i> Ser.	短角苦瓜	草質藤本	歸化	普遍	NA
雙子葉植物	葫蘆科	<i>Thladiantha punctata</i> Hayata	斑花青牛膽	草質藤本	原生	普遍	LC

74



綱	科	學名	中文名	型態	原生別	豐富度	植物紅皮書
雙子葉植物	葫蘆科	<i>Melothria mucronata</i> (Blume) Cogn.	黑果馬蛟兒	草質藤本	原生	普遍	LC
雙子葉植物	葫蘆科	<i>Neosalsomitra integrifolia</i> (Cogn.) Hutch.	穿山龍	草質藤本	原生	普遍	LC
雙子葉植物	虎皮楠科	<i>Daphniphyllum glaucescens</i> Bl. subsp. <i>oldhamii</i> (Hemsl.) Huang	奧氏虎皮楠	喬木	原生	普遍	LC
雙子葉植物	柿樹科	<i>Diospyros eriantha</i> Champ. ex Benth.	軟毛柿	喬木	原生	普遍	LC
雙子葉植物	柿樹科	<i>Diospyros philippensis</i> (Desr.) Gurke	毛柿	喬木	原生	稀有	NT
雙子葉植物	杜英科	<i>Elaeocarpus sylvestris</i> (Lour.) Poir.	杜英	喬木	原生	普遍	LC
雙子葉植物	大戟科	<i>Bischofia javanica</i> Blume	茄冬	喬木	原生	普遍	LC
雙子葉植物	大戟科	<i>Breynia vitis-idaea</i> (Burm. f.) C. E. Fischer	紅仔珠	灌木	原生	普遍	LC
雙子葉植物	大戟科	<i>Bridelia balansae</i> Tutch.	刺杜密	喬木	原生	普遍	LC
雙子葉植物	大戟科	<i>Bridelia tomentosa</i> Blume	土密樹	喬木	原生	普遍	LC
雙子葉植物	大戟科	<i>Euphorbia hirta</i> L.	飛揚草	草本	歸化	普遍	NA
雙子葉植物	大戟科	<i>Chamaesyce hyssopifolia</i> (L.) Small	紫斑大戟	草本	歸化	中等	NA
雙子葉植物	大戟科	<i>Chamaesyce thymifolia</i> (L.) Millsp.	千根草	草本	原生	普遍	LC
雙子葉植物	大戟科	<i>Glochidion philippicum</i> (Cav.) C. B. Rob.	菲律賓饅頭果	喬木	原生	普遍	LC
雙子葉植物	大戟科	<i>Glochidion rubrum</i> Blume	細葉饅頭果	喬木	原生	普遍	LC
雙子葉植物	大戟科	<i>Macaranga tanarius</i> (L.) Muell.-Arg.	血桐	喬木	原生	普遍	LC
雙子葉植物	大戟科	<i>Mallotus japonicus</i> (Thunb.) Muell. -Arg.	野桐	喬木	原生	普遍	LC
雙子葉植物	大戟科	<i>Mallotus paniculatus</i> (Lam.) Muell. -Arg.	白飽子	喬木	原生	普遍	LC
雙子葉植物	大戟科	<i>Mallotus repandus</i> (Willd.) Muell. -Arg.	扛香藤	木質藤本	原生	普遍	LC
雙子葉植物	大戟科	<i>Manihot esculenta</i> Crantz.	樹薯	灌木	栽培	普遍	NA
雙子葉植物	大戟科	<i>Melanolepis multiglandulosa</i> (Reinw.) Reich. f. & Zoll.	蟲屎	喬木	原生	普遍	LC
雙子葉植物	大戟科	<i>Phyllanthus niruri</i> L.	小返魂	草本	歸化	中等	NA
雙子葉植物	大戟科	<i>Ricinus communis</i> L.	蓖麻	灌木	歸化	普遍	NA
雙子葉植物	大戟科	<i>Sapium discolor</i> Muell.-Arg.	白柏	喬木	原生	普遍	LC
雙子葉植物	大戟科	<i>Sapium sebiferum</i> (L.) Roxb.	烏柏	喬木	歸化	普遍	NA
雙子葉植物	殼斗科	<i>Cyclobalanopsis glauca</i> (Thunb.) Oerst. var. <i>glauca</i>	青剛櫟	喬木	原生	普遍	LC
雙子葉植物	唇形花科	<i>Clinopodium umbrosum</i> (Bieb.) C. Koch	風輪菜	草本	原生	普遍	LC
雙子葉植物	木通科	<i>Akebia longeracemosa</i> Matsum.	長序木通	木質藤本	原生	普遍	LC
雙子葉植物	樟科	<i>Cinnanomum camphora</i> (L.) Sieb.	樟樹	喬木	原生	普遍	LC
雙子葉植物	樟科	<i>Cinnamomum cassia</i> Presl.	肉桂	喬木	栽培	中等	NA

75

綱	科	學名	中文名	型態	原生別	豐富度	植物紅皮書
雙子葉植物	樟科	<i>Lindera megaphylla</i> Hemsl.	大香葉樹	喬木	原生	普遍	LC
雙子葉植物	樟科	<i>Litsea hypophaea</i> Hayata	黃肉樹	喬木	特有	普遍	LC
雙子葉植物	樟科	<i>Machilus japonica</i> Sieb. & Zucc. var. <i>kusanoi</i> (Hayata) Liao	大葉楠	喬木	特有	普遍	LC
雙子葉植物	樟科	<i>Machilus thunbergii</i> Sieb. & Zucc.	豬腳楠	喬木	原生	普遍	LC
雙子葉植物	樟科	<i>Machilus zuihoensis</i> Hayata	香楠	喬木	特有	普遍	LC
雙子葉植物	樟科	<i>Phoebe formosana</i> (Hayata) Hayata	臺灣雅楠	喬木	原生	普遍	LC
雙子葉植物	火筒樹科	<i>Leea guineensis</i> G. Don	火筒樹	灌木	原生	中等	LC
雙子葉植物	豆科	<i>Acacia confusa</i> Merr.	相思樹	喬木	原生	普遍	LC
雙子葉植物	豆科	<i>Alysicarpus vaginalis</i> (L.) DC. var. <i>vaginalis</i>	煉莢豆	草本	原生	普遍	LC
雙子葉植物	豆科	<i>Pithecellobium lucidum</i> Benth.	領垂豆	喬木	原生	普遍	LC
雙子葉植物	豆科	<i>Bauhinia championii</i> (Benth.) Benth	菊花木	木質藤本	原生	普遍	LC
雙子葉植物	豆科	<i>Derris laxiflora</i> Benth.	疏花魚藤	木質藤本	特有	普遍	LC
雙子葉植物	豆科	<i>Leucaena leucocephala</i> (Lam.) de Wit.	銀合歡	灌木	歸化	普遍	NA
雙子葉植物	豆科	<i>Millettia reticulata</i> Benth.	老荊藤	蔓性灌木	原生	普遍	LC
雙子葉植物	豆科	<i>Mimosa diplotricha</i> C. Wright ex Sauvalle	美洲含羞草	匍匐灌木	歸化	普遍	NA
雙子葉植物	豆科	<i>Mimosa pudica</i> L.	含羞草	草本	歸化	普遍	NA
雙子葉植物	豆科	<i>Mucuna macrocarpa</i> Wall.	血藤	木質藤本	原生	普遍	LC
雙子葉植物	豆科	<i>Pueraria lobata</i> (Willd.) Ohwi ssp. <i>thomsonii</i> (Benth.) Ohashi & Tateishi	葛藤	木質藤本	原生	普遍	LC
雙子葉植物	豆科	<i>Pueraria montana</i> (Lour.) Merr.	山葛	木質藤本	原生	普遍	LC
雙子葉植物	馬錢科	<i>Buddleja asiatica</i> Lour.	揚波	灌木	原生	普遍	LC
雙子葉植物	千屈菜科	<i>Cuphea cartagenensis</i> (Jacq.) Macbrids	克非亞草	草本	歸化	普遍	NA
雙子葉植物	千屈菜科	<i>Lagerstroemia subcostata</i> Koehne	九芎	喬木	原生	普遍	LC
雙子葉植物	千屈菜科	<i>Rotala rotundifolia</i> (Wall. ex Roxb.) Koehne	水豬母乳	草本	原生	普遍	LC
雙子葉植物	木蘭科	<i>Michelia compressa</i> (Maxim.) Sargent	烏心石	喬木	原生	普遍	LC
雙子葉植物	黃蘗花科	<i>Hiptage benghalensis</i> (L.) Kurz.	猿尾藤	木質藤本	原生	普遍	LC
雙子葉植物	錦葵科	<i>Abelmoschus moschatus</i> (L.) Medicus	香葵	草本	原生	中等	LC
雙子葉植物	錦葵科	<i>Hibiscus taiwanensis</i> Hu	山芙蓉	小喬木	特有	普遍	LC
雙子葉植物	錦葵科	<i>Malvastrum coromandelianum</i> (L.) Garcke	賽葵	草本	歸化	普遍	NA
雙子葉植物	錦葵科	<i>Sida acuta</i> Burm. f.	細葉金午時花	小灌木	原生	普遍	LC
雙子葉植物	錦葵科	<i>Sida rhombifolia</i> L.	金午時花	小灌木	原生	普遍	LC

76

綱	科	學名	中文名	型態	原生別	豐富度	植物紅皮書
雙子葉植物	錦葵科	<i>Urena lobata</i> L.	野棉花	灌木	原生	普遍	LC
雙子葉植物	野牡丹科	<i>Bredia hirsuta</i> Bl. var. <i>rotundifolia</i> (Liu & Lu) S. F. Huang & T. C. Huang	圓葉布勒德藤	蔓性灌木	特有	稀有	NT
雙子葉植物	野牡丹科	<i>Melastoma candidum</i> D. Don	野牡丹	灌木	原生	普遍	LC
雙子葉植物	楝科	<i>Aglaia odorata</i> Lour.	樹蘭	喬木	栽培	普遍	NA
雙子葉植物	楝科	<i>Melia azedarach</i> Linn.	楝	喬木	原生	普遍	LC
雙子葉植物	楝科	<i>Swietenia macrophylla</i> King	大葉桃花心木	喬木	栽培	普遍	NA
雙子葉植物	防己科	<i>Cyclea gracillima</i> Diels	土防己	木質藤本	特有	普遍	LC
雙子葉植物	防己科	<i>Stephania japonica</i> (Thunb. ex Murray) Miers	千金藤	木質藤本	原生	普遍	LC
雙子葉植物	桑科	<i>Broussonetia papyrifera</i> (L.) L'Herit. ex Vent.	構樹	喬木	原生	普遍	LC
雙子葉植物	桑科	<i>Ficus ampelas</i> Burm. f.	菲律賓榕	喬木	原生	普遍	LC
雙子葉植物	桑科	<i>Ficus erecta</i> Thunb. var. <i>beeheyana</i> (Hook. & Arn.) King	牛奶榕	喬木	原生	普遍	LC
雙子葉植物	桑科	<i>Ficus fistulosa</i> Reinw. ex Blume	豬母乳	喬木	原生	普遍	LC
雙子葉植物	桑科	<i>Ficus formosana</i> Maxim.	天仙果	灌木	原生	普遍	LC
雙子葉植物	桑科	<i>Ficus irisan</i> Elmer	澀葉榕	喬木	原生	普遍	LC
雙子葉植物	桑科	<i>Ficus microcarpa</i> L. f. var. <i>microcarpa</i>	榕樹	喬木	原生	普遍	LC
雙子葉植物	桑科	<i>Ficus sarmentosa</i> B. Ham. ex J. E. Sm.	珍珠蓮	木質藤本	原生	中等	LC
雙子葉植物	桑科	<i>Ficus septica</i> Burm. f.	大有榕	喬木	原生	普遍	LC
雙子葉植物	桑科	<i>Ficus superba</i> (Miq.) Miq. var. <i>japonica</i> Miq.	雀榕	喬木	原生	普遍	LC
雙子葉植物	桑科	<i>Ficus virgata</i> Reinw. ex Blume	白肉榕	喬木	原生	普遍	LC
雙子葉植物	桑科	<i>Humulus scandens</i> (Lour.) Merr.	葎草	草本	原生	普遍	LC
雙子葉植物	桑科	<i>Maclura cochinchinensis</i> (Lour.) Corner	柘樹	蔓性灌木	原生	普遍	LC
雙子葉植物	桑科	<i>Morus australis</i> Poir.	小葉桑	灌木	原生	普遍	LC
雙子葉植物	桑科	<i>Trophis scandens</i> (Lour.) Planch.	盤龍木	木質藤本	原生	普遍	LC
雙子葉植物	紫金牛科	<i>Ardisia candulentata</i> Mez subsp. <i>morrisonensis</i> (Hayata) Yuen P. Yang var. <i>morrisonensis</i>	玉山紫金牛	灌木	特有	中等	LC
雙子葉植物	紫金牛科	<i>Ardisia japonica</i> (Hornsted) Blume	紫金牛	灌木	原生	中等	LC
雙子葉植物	紫金牛科	<i>Ardisia sieboldii</i> Miq.	樹杞	喬木	原生	普遍	LC
雙子葉植物	紫金牛科	<i>Maesa perlaria</i> (Lour.) Merr. var. <i>formosana</i> (Mez) Yang	臺灣山桂花	灌木	原生	普遍	LC
雙子葉植物	紫金牛科	<i>Myrsine stolonifera</i> (Koidz.) Walker	蔓竹杞	蔓性灌木	原生	中等	LC
雙子葉植物	桃金娘科	<i>Psidium guajava</i> L.	番石榴	灌木	栽培	普遍	NA
雙子葉植物	桃金娘科	<i>Syzygium jambas</i> (L.) Alston	蒲桃	喬木	栽培	普遍	NA

77

綱	科	學名	中文名	型態	原生別	豐富度	植物紅皮書
雙子葉植物	桃金娘科	<i>Syzygium samarangense</i> (Blume) Merr. & Perry	蓮霧	喬木	栽培	普遍	NA
雙子葉植物	木犀科	<i>Fraxinus griffithii</i> C. B. Clarke	白雞油	喬木	原生	普遍	LC
雙子葉植物	木犀科	<i>Jasminum nervosum</i> Lour.	山素英	草質藤本	原生	普遍	LC
雙子葉植物	木犀科	<i>Ligustrum liukiense</i> Koidz.	日本女貞	灌木	原生	普遍	LC
雙子葉植物	柳葉菜科	<i>Ludwigia octovalvis</i> (Jacq.) Raven	水丁香	草本	原生	普遍	LC
雙子葉植物	山柚科	<i>Champerea manillana</i> (Blume) Merr.	山柚	喬木	原生	普遍	LC
雙子葉植物	酢醬草科	<i>Oxalis corniculata</i> L.	酢漿草	草本	原生	普遍	LC
雙子葉植物	酢醬草科	<i>Oxalis corymbosa</i> DC.	紫花酢漿草	草本	歸化	普遍	NA
雙子葉植物	西番蓮科	<i>Passiflora edulis</i> Sims.	西番蓮	木質藤本	歸化	普遍	NA
雙子葉植物	西番蓮科	<i>Passiflora foetida</i> L. var. <i>hispida</i> (DC. ex Triana & Planch.) Killip	毛西番蓮	草質藤本	歸化	普遍	NA
雙子葉植物	西番蓮科	<i>Passiflora suberosa</i> Linn.	三角葉西番蓮	草質藤本	歸化	普遍	NA
雙子葉植物	胡椒科	<i>Piper kadsura</i> (Choisy) Ohwi	風藤	木質藤本	原生	普遍	LC
雙子葉植物	車前草科	<i>Plantago major</i> L.	大車前草	草本	原生	普遍	LC
雙子葉植物	蓼科	<i>Polygonum chinense</i> L.	火炭母草	草本	原生	普遍	LC
雙子葉植物	蓼科	<i>Polygonum lapathifolium</i> L.	早苗蓼	草本	原生	普遍	LC
雙子葉植物	蓼科	<i>Polygonum multiflorum</i> Thunb. ex Murray var. <i>hypoleucum</i> (Ohwi) Liu, Ying & Lai	臺灣何首烏	草質藤本	特有	普遍	LC
雙子葉植物	蓼科	<i>Polygonum perfoliatum</i> L.	扛板歸	草本	原生	普遍	LC
雙子葉植物	馬齒莧科	<i>Portulaca oleracea</i> L.	馬齒莧	草本	原生	普遍	LC
雙子葉植物	馬齒莧科	<i>Talinum paniculatum</i> (Jacq.) Gaertn.	土人參	草本	歸化	普遍	NA
雙子葉植物	毛茛科	<i>Clematis grata</i> Wall.	串鼻龍	草質藤本	原生	普遍	LC
雙子葉植物	毛茛科	<i>Clematis tashiroi</i> Maxim.	田代氏鐵線蓮	木質藤本	原生	普遍	LC
雙子葉植物	薔薇科	<i>Duchesnea indica</i> (Andr.) Focke	蛇莓	草本	原生	普遍	LC
雙子葉植物	薔薇科	<i>Eriobotrya deflexa</i> (Hemsl.) Nakai forma <i>deflexa</i>	山枇杷	喬木	特有	普遍	LC
雙子葉植物	薔薇科	<i>Eriobotrya japonica</i> Lindl.	枇杷	喬木	栽培	普遍	NA
雙子葉植物	薔薇科	<i>Rubus croceacanthus</i> Levl. var. <i>croceacanthus</i> .	虎婆刺	灌木	原生	普遍	LC
雙子葉植物	薔薇科	<i>Rubus parvifolius</i> L.	紅梅樹	灌木	原生	普遍	LC
雙子葉植物	茜草科	<i>Coffea arabica</i> L.	咖啡樹	喬木	栽培	普遍	NA
雙子葉植物	茜草科	<i>Gardenia jasminoides</i> Ellis	山黃梔	喬木	原生	普遍	LC
雙子葉植物	茜草科	<i>Hedyotis corymbosa</i> (L.) Lam.	繖花龍吐珠	草本	原生	中等	LC
雙子葉植物	茜草科	<i>Hedyotis diffusa</i> Willd.	定經草	草本	原生	普遍	LC

78

綱	科	學名	中文名	型態	原生別	豐富度	植物紅皮書
雙子葉植物	茜草科	<i>Lasianthus obliquinervis</i> Merr.	雞屎樹	灌木	原生	普遍	LC
雙子葉植物	茜草科	<i>Mussaenda parviflora</i> Matsum.	玉葉金花	蔓性灌木	原生	普遍	LC
雙子葉植物	茜草科	<i>Neonauclea reticulata</i> (Havil.) Merr.	櫻仁舅	喬木	原生	中等	LC
雙子葉植物	茜草科	<i>Ophiorrhiza japonica</i> Blume	蛇根草	草本	原生	普遍	LC
雙子葉植物	茜草科	<i>Paederia foetida</i> L.	雞屎藤	草質藤本	原生	普遍	LC
雙子葉植物	茜草科	<i>Psychotria rubra</i> (Lour.) Poir.	九節木	灌木	原生	普遍	LC
雙子葉植物	茜草科	<i>Randia cochinchinensis</i> (Lour.) Merr.	茜草樹	喬木	原生	普遍	LC
雙子葉植物	茜草科	<i>Rubia akane</i> Nakai	紅藤仔草	草質藤本	原生	普遍	LC
雙子葉植物	茜草科	<i>Wendlandia formosana</i> Cowan	水金京	喬木	原生	普遍	LC
雙子葉植物	茜草科	<i>Wendlandia uvariifolia</i> Hance	水錦樹	喬木	原生	普遍	LC
雙子葉植物	芸香科	<i>Citrus ponki</i> (Hayata) Hort. ex Tanaka	柑橘	小喬木	栽培	普遍	NA
雙子葉植物	芸香科	<i>Melicope pteleifolia</i> (Champ. ex Benth.) T. Hartley	三腳蟹	喬木	原生	普遍	LC
雙子葉植物	芸香科	<i>Melicope semecarpifolia</i> (Merr.) T. Hartley	山川葉	喬木	原生	普遍	LC
雙子葉植物	芸香科	<i>Murraya paniculata</i> (L.) Jack.	月橘	灌木	原生	普遍	LC
雙子葉植物	芸香科	<i>Tetradium glabrifolium</i> (Champ. ex Benth.) T. Hartley	賊仔樹	喬木	原生	普遍	LC
雙子葉植物	芸香科	<i>Toddalia asiatica</i> (L.) Lam.	飛龍掌血	木質藤本	原生	普遍	LC
雙子葉植物	芸香科	<i>Zanthoxylum ailanthoides</i> Sieb. & Zucc.	食茱萸	喬木	原生	普遍	LC
雙子葉植物	芸香科	<i>Zanthoxylum nitidum</i> (Roxb.) DC.	雙面刺	木質藤本	原生	普遍	LC
雙子葉植物	無患子科	<i>Cardiospermum halicacabum</i> L.	倒地鈴	草質藤本	歸化	普遍	NA
雙子葉植物	無患子科	<i>Dimocarpus longan</i> Lour	龍眼樹	喬木	栽培	普遍	NA
雙子葉植物	無患子科	<i>Dodonaea viscosa</i> Jacq.	車桑子	灌木	原生	普遍	LC
雙子葉植物	無患子科	<i>Koelreuteria henryi</i> Dummer	臺灣欒樹	喬木	特有	普遍	LC
雙子葉植物	無患子科	<i>Litchi chinensis</i> Sonn.	荔枝	喬木	栽培	普遍	NA
雙子葉植物	無患子科	<i>Sapindus mukorossii</i> Gaertn.	無患子	喬木	原生	普遍	LC
雙子葉植物	虎耳草科	<i>Deutzia pulchra</i> Vidal	大葉溲疏	灌木	原生	普遍	LC
雙子葉植物	虎耳草科	<i>Hydrangea chinensis</i> Maxim.	華八仙	灌木	原生	普遍	LC
雙子葉植物	虎耳草科	<i>Itea parviflora</i> Hemsl.	小花鼠刺	喬木	特有	普遍	LC
雙子葉植物	五味子科	<i>Kadsura japonica</i> (L.) Dunal	南五味子	木質藤本	原生	普遍	LC
雙子葉植物	玄參科	<i>Lindernia antipoda</i> (L.) Alston	泥花草	草本	原生	普遍	LC
雙子葉植物	玄參科	<i>Mazus pumilus</i> (Burm. f.) Steenis	通泉草	草本	原生	普遍	LC

綱	科	學名	中文名	型態	原生別	豐富度	植物紅皮書
雙子葉植物	玄參科	<i>Scoparia dulcis</i> L.	野甘草	草本	原生	普遍	LC
雙子葉植物	玄參科	<i>Lindernia crustacea</i> (L.) F. Muell.	藍豬耳	草本	原生	普遍	LC
雙子葉植物	茄科	<i>Lycianthes biflora</i> (Lour.) Bitter	雙花龍葵	草本	原生	普遍	LC
雙子葉植物	茄科	<i>Lycopersicon esculentum</i> Mill.	番茄	草本	栽培	普遍	NA
雙子葉植物	茄科	<i>Physalis angulata</i> L.	苦蕒	草本	歸化	普遍	LC
雙子葉植物	茄科	<i>Solanum americanum</i> Miller	光果龍葵	草本	歸化	普遍	NA
雙子葉植物	茄科	<i>Solanum diphyllum</i> L.	瑪瑙珠	灌木	歸化	普遍	NA
雙子葉植物	茄科	<i>Solanum nigrum</i> L.	龍葵	草本	原生	普遍	LC
雙子葉植物	省沽油科	<i>Turpinia formosana</i> Nakai	山香圓	喬木	特有	普遍	LC
雙子葉植物	安息香科	<i>Styrax formosana</i> Matsum.	烏皮九芎	喬木	特有	普遍	LC
雙子葉植物	茶科	<i>Eurya chinensis</i> Brown	米碎枙木	灌木	原生	普遍	LC
雙子葉植物	茶科	<i>Gordonia axillaris</i> (Roxb.) Dietr.	大頭茶	喬木	原生	普遍	LC
雙子葉植物	榆科	<i>Aphananthe aspera</i> (Thunb. ex Murray) Planch.	糙葉樹	喬木	原生	普遍	LC
雙子葉植物	榆科	<i>Celtis formosana</i> Hayata	石朴	喬木	特有	普遍	LC
雙子葉植物	榆科	<i>Celtis sinensis</i> Personn	朴樹	喬木	原生	普遍	LC
雙子葉植物	榆科	<i>Trema orientalis</i> (L.) Blume	山黃麻	喬木	原生	普遍	LC
雙子葉植物	榆科	<i>Ulmus parvifolia</i> Jacq.	榔榆	喬木	原生	普遍	NT
雙子葉植物	蕁麻科	<i>Boehmeria densiflora</i> Hook. & Arn.	密花苧麻	灌木	原生	普遍	LC
雙子葉植物	蕁麻科	<i>Boehmeria nivea</i> (L.) Gaudich. var. <i>tenacissima</i> (Gaudich.) Miq.	青苧麻	草本	原生	普遍	LC
雙子葉植物	蕁麻科	<i>Debregeasia orientalis</i> C. J. Chen	水麻	灌木	原生	普遍	LC
雙子葉植物	蕁麻科	<i>Dendrocnide meyeniana</i> (Walp.) Chew	咬人狗	喬木	原生	普遍	LC
雙子葉植物	蕁麻科	<i>Elatostema lineolatum</i> Wight var. <i>majus</i> Wedd.	冷清草	草本	原生	普遍	LC
雙子葉植物	蕁麻科	<i>Gonostegia hirta</i> (Blume) Miq.	糯米團	草本	原生	普遍	LC
雙子葉植物	蕁麻科	<i>Oreocnide pedunculata</i> (Shirai) Masam.	長梗紫麻	灌木	原生	普遍	LC
雙子葉植物	蕁麻科	<i>Pilea microphylla</i> (L.) Leibm.	小葉冷水麻	草本	歸化	普遍	NA
雙子葉植物	蕁麻科	<i>Pilea peploides</i> (Gaudich.) Hook. & Arn.	矮冷水麻	草本	原生	普遍	LC
雙子葉植物	蕁麻科	<i>Pilea rotundinucula</i> Hayata	圓果冷水麻	草本	特有	普遍	LC
雙子葉植物	蕁麻科	<i>Pouzolzia elegans</i> Wedd.	水雞油	灌木	原生	普遍	LC
雙子葉植物	馬鞭草科	<i>Callicarpa formosana</i> Rolfe var. <i>formosana</i>	杜虹花	灌木	原生	普遍	LC
雙子葉植物	馬鞭草科	<i>Clerodendrum cyrtophyllum</i> Turcz.	大青	灌木	原生	普遍	LC

綱	科	學名	中文名	型態	原生別	豐富度	植物紅皮書
雙子葉植物	馬鞭草科	<i>Clerodendrum kaempferi</i> (Jacq.) Siebold ex Steud.	龍船花	灌木	原生	普遍	LC
雙子葉植物	馬鞭草科	<i>Duranta repens</i> L.	金露花	灌木	栽培	普遍	NA
雙子葉植物	馬鞭草科	<i>Lantana camara</i> L.	馬纓丹	灌木	歸化	普遍	NA
雙子葉植物	馬鞭草科	<i>Stachytarpheta jamaicensis</i> (L.) Vahl.	長穗木	草本	歸化	普遍	NA
雙子葉植物	馬鞭草科	<i>Tectona grandis</i> L. f.	柚木	喬木	栽培	普遍	NA
雙子葉植物	馬鞭草科	<i>Vitex quinata</i> (Lour.) F. N. Williams	山埔姜	喬木	原生	普遍	LC
雙子葉植物	葡萄科	<i>Ampelopsis brevipedunculata</i> (Maxim.) Traut. var. <i>hancei</i> (Planch.) Rehder	漢氏山葡萄	草質藤本	原生	普遍	LC
雙子葉植物	葡萄科	<i>Cayratia japonica</i> (Thunb.) Gagnep.	虎葛	草質藤本	原生	普遍	LC
雙子葉植物	葡萄科	<i>Cissus pteroclada</i> Hayata	翼莖粉藤	木質藤本	特有	中等	NT
雙子葉植物	葡萄科	<i>Tetrastigma formosanum</i> (Hemsl.) Gagnep.	三葉崖爬藤	木質藤本	特有	普遍	LC
單子葉植物	天南星科	<i>Alocasia odora</i> (Lodd.) Spach.	姑婆芋	草本	原生	普遍	LC
單子葉植物	天南星科	<i>Colocasia esculenta</i> Schott	芋	草本	栽培	普遍	NA
單子葉植物	天南星科	<i>Epipremnum pinnatum</i> (L.) Engl. ex Engl. & Kraus	鈴樹藤	草質藤本	原生	普遍	LC
單子葉植物	天南星科	<i>Pothos chinensis</i> (Raf.) Merr.	袖葉藤	草質藤本	原生	普遍	LC
單子葉植物	天南星科	<i>Typhonium blumei</i> Nicolson & Sivadasan	土半夏	草本	原生	普遍	LC
單子葉植物	棕櫚科	<i>Areca catechu</i> L.	檳榔	喬木	栽培	普遍	NA
單子葉植物	棕櫚科	<i>Arenga engleri</i> Beccari	山棕	灌木	原生	普遍	LC
單子葉植物	鴨跖草科	<i>Amischotolype hispida</i> (Less. & Rich.) Hong	穿鞘花	草本	原生	普遍	LC
單子葉植物	鴨跖草科	<i>Commelina communis</i> L.	鴨跖草	草本	原生	普遍	LC
單子葉植物	鴨跖草科	<i>Murdannia keisak</i> (Hassk.) Hand.-Mazz.	水竹葉	草本	原生	普遍	LC
單子葉植物	鴨跖草科	<i>Pollia japonica</i> Thunb.	杜若	草本	原生	普遍	LC
單子葉植物	鴨跖草科	<i>Pollia minor</i> (Hayata) Honda	小杜若	草本	原生	普遍	LC
單子葉植物	鴨跖草科	<i>Rhopalephora scaberrima</i> (Blume) Faden	毛果竹葉菜	草本	原生	普遍	LC
單子葉植物	鴨跖草科	<i>Zebrina pendula</i> Schnizl.	吊竹草	蔓性草本	歸化	普遍	NA
單子葉植物	莎草科	<i>Carex baccans</i> Nees	紅果莖	草本	原生	普遍	LC
單子葉植物	莎草科	<i>Carex cruciata</i> Wahl.	煙火莖	草本	原生	普遍	LC
單子葉植物	莎草科	<i>Cyperus cyperoides</i> (L.) Kuntze	磚子苗	草本	原生	普遍	LC
單子葉植物	莎草科	<i>Cyperus rotundus</i> L.	香附子	草本	原生	普遍	LC
單子葉植物	莎草科	<i>Kyllinga brevifolia</i> Rottb.	短葉水蜈蚣	草本	原生	普遍	LC
單子葉植物	莎草科	<i>Kyllinga nemoralis</i> (J. R. & G. Forster) Dandy ex Hutchinson & Dalz.	單穗水蜈蚣	草本	原生	普遍	LC

綱	科	學名	中文名	型態	原生別	豐富度	植物紅皮書
單子葉植物	莎草科	<i>Scleria terrestris</i> (L.) Fassett	陸生珍珠茅	草本	原生	普遍	LC
單子葉植物	薯蕷科	<i>Dioscorea colletii</i> Hook. f.	華南薯蕷	木質藤本	原生	普遍	LC
單子葉植物	浮萍科	<i>Lemma aequinoctialis</i> Welwitsch	青萍	草本	原生	普遍	LC
單子葉植物	百合科	<i>Asparagus cochinchinensis</i> (Lour.) Merr.	天門冬	草本	原生	普遍	LC
單子葉植物	百合科	<i>Dianella ensifolia</i> (L.) DC.	桔梗蘭	草本	原生	普遍	LC
單子葉植物	百合科	<i>Liriope minor</i> (Makino) Makino var. <i>angustissima</i> (Ohwi) S. S. Ying	細葉麥門冬	草本	特有	普遍	LC
單子葉植物	百合科	<i>Liriope spicata</i> (Thunb.) Lour.	麥門冬	草本	原生	普遍	LC
單子葉植物	百合科	<i>Tricyrtis formosana</i> Bak.	臺灣油點草	草本	特有	普遍	LC
單子葉植物	百合科	<i>Tricyrtis formosana</i> Bak. var. <i>stolonifera</i> Matsum.	山油點草	草本	特有	普遍	LC
單子葉植物	芭蕉科	<i>Musa basjoo</i> Siebold var. <i>formosana</i> (Warb.) S. S. Ying,	臺灣芭蕉	草本	特有	普遍	LC
單子葉植物	芭蕉科	<i>Musa sapientum</i> L.	香蕉	草本	栽培	普遍	NA
單子葉植物	蘭科	<i>Luisia teres</i> (Thunb.) Blume	牡丹金釵蘭	草本	原生	普遍	LC
單子葉植物	禾本科	<i>Arthraxon hispidus</i> (Thunb.) Makino	蓋草	草本	原生	普遍	LC
單子葉植物	禾本科	<i>Arundo formosana</i> Hack.	臺灣蘆竹	草本	原生	普遍	LC
單子葉植物	禾本科	<i>Axonopus compressus</i> (Sw.) P. Beauv.	地毯草	草本	歸化	普遍	LC
單子葉植物	禾本科	<i>Bambusa oldhamii</i> Munro	綠竹	喬木	栽培	普遍	NA
單子葉植物	禾本科	<i>Brachiaria mutica</i> (Forsk.) Stapf	巴拉草	草本	歸化	普遍	NA
單子葉植物	禾本科	<i>Cenchrus echinatus</i> L.	蒺藜草	草本	歸化	普遍	NA
單子葉植物	禾本科	<i>Chloris barbata</i> Sw.	孟仁草	草本	歸化	普遍	LC
單子葉植物	禾本科	<i>Cynodon dactylon</i> (L.) Pers.	狗牙根	草本	原生	普遍	LC
單子葉植物	禾本科	<i>Cyrtococcum accrescens</i> (Trin.) Stapf	散穗弓果黍	草本	原生	普遍	LC
單子葉植物	禾本科	<i>Dactyloctenium aegyptium</i> (L.) P. Beauv.	龍爪茅	草本	原生	普遍	LC
單子葉植物	禾本科	<i>Dendrocalamus latiflorus</i> Munro	麻竹	喬木	栽培	普遍	NA
單子葉植物	禾本科	<i>Digitaria sanguinalis</i> (L.) Scop.	馬唐	草本	歸化	中等	NA
單子葉植物	禾本科	<i>Echinochloa colonum</i> (L.) Link	芒稷	草本	原生	普遍	LC
單子葉植物	禾本科	<i>Echinochloa crus-galli</i> (L.) P. Beauv	稗	草本	原生	普遍	LC
單子葉植物	禾本科	<i>Eleusine indica</i> (L.) Gaertn.	牛筋草	草本	原生	普遍	LC
單子葉植物	禾本科	<i>Eragrostis amabilis</i> (L.) Wight & Arn. ex Nees	鯽魚草	草本	原生	普遍	LC
單子葉植物	禾本科	<i>Eremochloa ophiuroides</i> (Munro) Hack.	假儉草	草本	原生	普遍	LC
單子葉植物	禾本科	<i>Imperata cylindrica</i> (L.) Beauv. var. <i>major</i> (Nees) Hubb. ex Hubb. & Vaughan	白茅	草本	原生	普遍	LC



表 41、自然保留及復育區測站四木本植物優勢組成分析表

中名	密度 (stems/ m <sup>2</sup> /10×10 m <sup>2</sup> )					底面積 Basal Area (m <sup>2</sup> /ha)	百分比重要 值
	胸高直徑 dbh (cm)						
	1-3	3-10	>10	All	IV100		
1 豬母乳	1	4	4	9		6.58	60.76
2 大有榕	0	2	1	3		2.98	27.52
3 菲律賓榕	0	2	0	2		0.83	7.66
4 水冬瓜	0	2	0	2		0.36	3.32
5 龍眼樹	2	0	0	2		0.08	0.74
總和	4	10	5	18		10.83	100.00

表 42、自然保留及復育區測站四地被層植物覆蓋度分析表

	中名	覆蓋度%
1	山棕	20.0
2	觀音座蓮	15.0
3	柚葉藤	12.0
4	姑婆芋	5.0
5	臺灣圓腺蕨	3.0
6	龍眼樹	3.0
7	麻竹	3.0
8	玉山紫金牛	3.0
9	風藤	3.0
10	翼豆粉藤	2.0
11	鈴樹藤	2.0
12	大線蕨	2.0
13	水冬瓜	2.0
14	大葉楠	2.0
15	印度牛膝	2.0
16	臺灣鱗球花	1.0
17	茜草樹	1.0
18	九節木	1.0
19	海金沙	1.0
20	小葉桑	1.0
21	牛膝	0.5
22	香楠	0.5
23	月橘	0.5
總和		85.5

1.本名錄係依據其增長等(1993-2003)所著之 Flora of Taiwan 製作。  
2.據評等級及稀有植物依行政院環保署公告之「植物生態評估技術規範」。  
第一級：分布狹阻，數量極少，或有極具減少之趨勢，已瀕臨絕滅或已野外滅絕。當開發工程於此類植物生育地進行時，造成唯一棲地的破壞而使得該種類立即絕滅。  
第二級：分布狹阻，但分布區內數量中等。當工程於此類植物生育地進行時，造成棲地減少及數量下降，但不至於使該種立即絕滅。  
第三級：分布廣泛，但分布區內數量少。當工程於此類植物生育地進行時，造成棲地減少及數量下降，但不至於使該種立即絕滅。  
第四級：分布具前三級之特性，但為新發表之植物，或其在於分類地位尚有疑問，研究資料、文獻不足或不清楚以致無法評估。但該種確設有保留之必要者列為第四級。  
3.植物紅皮書：2017 臺灣維管束植物紅皮書編輯委員會，2017)，共可區分為滅絕(Extinct, EX)、野外滅絕(Extinct in the wild, EW)、地區滅絕(regional extinct, RE)、嚴重瀕臨滅絕(Critically Endangered, CR)、瀕臨滅絕(Endangered, EN)、易受害(Vulnerable, VU)、接近威脅(Near Threatened, NT)、安全(Least concern, LC)、資料不足(DD)，不適用(Not Applicable, NA)，未評估(NE)。

綱	科	學名	中文名	型態	原生別	豐富度	植物紅皮書
單子葉植物	禾本科	<i>Miscanthus floridulus</i> (Labill.) Warb. ex K. Schum. & Lauterb	五節芒	草本	原生	普遍	LC
單子葉植物	禾本科	<i>Opismenus compositus</i> (L.) P. Beau.	竹葉草	草本	原生	普遍	LC
單子葉植物	禾本科	<i>Opismenus hirtellus</i> (L.) P. Beau.	粟米草	草本	原生	普遍	LC
單子葉植物	禾本科	<i>Panicum maximum</i> Jacq.	大黍	草本	歸化	普遍	NA
單子葉植物	禾本科	<i>Paspalum conjugatum</i> Bergius	兩耳草	草本	歸化	普遍	LC
單子葉植物	禾本科	<i>Pennisetum purpureum</i> Schumach.	象草	灌木	歸化	普遍	NA
單子葉植物	禾本科	<i>Phyllostachys makinoi</i> Hayata	桂竹	灌木	特有	普遍	LC
單子葉植物	禾本科	<i>Pseudosasa usawa</i> (Hayata) Makino & Nemoto	臺灣矢竹	灌木	特有	普遍	DD
單子葉植物	禾本科	<i>Rhynchosyris repens</i> (Willd.) C. E. Hubb.	紅毛草	草本	歸化	普遍	NA
單子葉植物	禾本科	<i>Saccharum spontaneum</i> L.	甜根子草	草本	原生	普遍	LC
單子葉植物	禾本科	<i>Setaria palmifolia</i> (J. König) Stapf	棕葉狗尾草	草本	原生	普遍	LC
單子葉植物	荻蕨科	<i>Smilax bracteata</i> Presl var. <i>verruculosa</i> (Merr.) T. Koyama	刺莖披蕨	木質藤本	原生	普遍	LC
單子葉植物	荻蕨科	<i>Smilax china</i> L.	菝葜	木質藤本	原生	普遍	LC
單子葉植物	百部科	<i>Stemona tuberosa</i> Lour.	百部	草質藤本	原生	普遍	LC
單子葉植物	薑科	<i>Alpinia intermedia</i> Gagnep.	山月桃仔	草本	原生	普遍	LC
單子葉植物	薑科	<i>Alpinia zerumbet</i> (Pers.) B. L. Burtt & R. M. Smith	月桃	草本	原生	普遍	LC
單子葉植物	薑科	<i>Costus speciosus</i> (Koenig) Smith	綢毛鳶尾	草本	原生	普遍	LC
單子葉植物	薑科	<i>Hedychium coronarium</i> Koenig	野薑花	草本	歸化	普遍	NA
單子葉植物	薑科	<i>Zingiber kawayoi</i> Hayata	三桠	草本	特有	普遍	LC

表 43、自然保留及復育區測站六木本植物優勢組成分析表

中名	密度 (stems/ m <sup>2</sup> /10×10 m <sup>2</sup> )				底面積 Basal Area (m <sup>2</sup> /ha)	百分比重要 值
	胸高直徑 dbh (cm)					
	1-3	3-10	>10	All		
1 龍眼樹	2	0	9	11	76.79	88.73
2 山柚	1	5	1	7	4.32	4.99
3 大香葉樹	0	1	1	2	0.96	1.11
4 朴樹	0	0	1	1	2.35	2.72
5 咬人狗	0	0	1	1	2.12	2.45
總和	3	6	13	22	86.54	100.00

表 44、自然保留及復育區測站六地被層植物覆蓋度分析表

中名	覆蓋度%
1 龍眼樹	25.0
2 大線蕨	20.0
3 柚葉藤	18.0
4 九節木	6.0
5 山棕	5.0
6 細梗錦石	3.0
7 雙面刺	3.0
8 海金沙	2.0
9 細葉麥門冬	2.0
10 柘樹	2.0
11 風藤	2.0
12 山柚	2.0
13 老荊藤	1.0
14 大葉楠	1.0
15 黃肉樹	1.0
16 姑婆芋	1.0
17 白袍子	0.5
18 野桐	0.5
19 蒲桃	0.5
20 臺灣鱗球花	0.5
21 三角葉西番蓮	0.5
22 香楠	0.5
23 千金藤	0.3
總和	97.3

表 45、自然保留及復育區測站七木本植物優勢組成分析表

中 名	密度 (stems/ m <sup>2</sup> /10×10 m <sup>2</sup> )				底面積 Basal Area (m <sup>2</sup> /ha)	百分比重要 值 IV/100
	胸高直徑 dbh (cm)					
	1-3	3-10	>10	All		
1 香楠	0	1	1	2	8.11	57.03
2 九節木	2	7	0	9	0.99	6.96
3 鵝掌柴	1	1	2	4	2.92	20.53
4 龍眼樹	5	2	0	7	0.94	6.61
5 黃肉樹	1	2	0	3	0.58	4.08
6 臺灣雅楠	0	1	0	1	0.37	2.60
7 杜英	0	1	0	1	0.17	1.20
8 山刈葉	0	1	0	1	0.14	0.98
總和	9	16	3	28	14.22	100.00

表 46、自然保留及復育區測站七地被層植物覆蓋度分析表

中名	覆蓋度%
1 柚葉藤	22.0
2 九節木	20.0
3 龍眼樹	10.0
4 白袍子	5.0
5 山棕	4.0
6 盤龍木	3.0
7 海金沙	3.0
8 小毛蕨	2.0
9 竹葉草	2.0
10 大線蕨	2.0
11 香澤蘭	2.0
212 細梗錦石	2.0
13 三角葉西番蓮	1.0
14 黃肉樹	1.0
15 風藤	1.0
16 酸藤	1.0
17 山柚	1.0
18 熱帶鱗蓋蕨	0.5
19 小花蔓澤蘭	0.5
20 鳳尾蕨	0.5
21 土密樹	0.5
22 軟毛柿	0.5
23 樹杞	0.5
24 臺灣山桂花	0.5
總和	85.5

表 47、自然保留及復育區測站木本植物物種均勻度

木本植物	種數(S)	$\lambda$	$H'$	$N_i$	$N_2$	$E_s$	均勻度	整體均勻度
測站四	5	0.31	1.38	3.18	3.97	0.73	均等	均等
測站六	5	0.36	1.21	2.75	3.35	0.74	均等	
測站七	8	0.21	1.77	4.84	5.86	0.79	良好	

註：

- 1.  $\lambda$  為 Simpson 指數， $n/N$  為機率，表示在一測站內同時選出兩棵，其屬於同一種的機率是多少。其最大值是 1，表示此測站內只有一種。如果優勢度集中於少數種時， $\lambda$  值愈高。
- 2.  $H'$  為 Shannon 指數，此指數受種數及個體數影響，種數愈多，種間的個體分佈愈平均，則值愈高。
- 3.  $N_i$  指數指示植物社會中具優勢的種數。
- 4.  $N_2$  此指數指示植物社會中最具優勢的種數。
- 5.  $E_s$  指數可以明顯的指示出植物社會組成的均勻程度。指數愈高，則組成愈均勻；反之，如果此社會只有一種時，指數為 0。根據數值的大小，可將樣區之均勻程度劃分為以下 4 個等級，良好： $E_s > 0.75$ ；均等： $0.75 \geq E_s > 0.50$ ；中等： $0.50 \geq E_s > 0.25$ ；不均勻： $E_s \leq 0.25$ 。

表 48、自然保留及復育區測站地被層植物物種均勻度

地被層植物	種數(S)	$\lambda$	$H'$	$N_i$	$N_2$	$E_s$	均勻度	整體均勻度
測站四	23	0.11	2.55	7.40	8.41	0.86	良好	良好
測站六	23	0.15	2.29	5.50	6.51	0.82	良好	
測站七	24	0.15	2.39	5.82	6.83	0.83	良好	

註：

- 1.  $\lambda$  為 Simpson 指數， $n/N$  為機率，表示在一測站內同時選出兩棵，其屬於同一種的機率是多少。其最大值是 1，表示此測站內只有一種。如果優勢度集中於少數種時， $\lambda$  值愈高。
- 2.  $H'$  為 Shannon 指數，此指數受種數及個體數影響，種數愈多，種間的個體分佈愈平均，則值愈高。
- 3.  $N_i$  指數指示植物社會中具優勢的種數。
- 4.  $N_2$  此指數指示植物社會中最具優勢的種數。
- 5.  $E_s$  指數可以明顯的指示出植物社會組成的均勻程度。指數愈高，則組成愈均勻；反之，如果此社會只有一種時，指數為 0。根據數值的大小，可將樣區之均勻程度劃分為以下 4 個等級，良好： $E_s > 0.75$ ；均等： $0.75 \geq E_s > 0.50$ ；中等： $0.50 \geq E_s > 0.25$ ；不均勻： $E_s \leq 0.25$ 。

# 水質輻射



## 放射性核種分析實驗室測試報告(2021L1201)

地址：新竹市光復路2段101號  
電話：(03) 5715131 轉 35482; 0972289121  
傳真：(03) 5722660  
e-mail: jhchao@mx.nthu.edu.tw

委辦單位：勤智興業有限公司

地址：新北市中和區中正路753號5樓之1  
電話：(02) 22261158#303  
傳真：(02) 22261023  
e-mail: migo@chinjet.com.tw  
聯絡人：曾郁婷

一、案件名稱：110年度湖山水庫營運階段環境監測及檢討分析 (110.12.13)  
二、採樣單位/日期：勤智興業有限公司寄送(湖山水庫入水口、取水口)/2021/11/25  
三、試樣種類：水樣。

四、採樣程序與前處理：(1)500ml試樣蒸乾後，將沉澱物試樣裝入47mm試樣盤後，以低背景 $\alpha/\beta$ 計測系統測定其總阿伐、總貝他活度。  
(2)取水樣5ml加入10ml液體閃爍液混合均勻後，以液體閃爍計測儀測定其氚活度。

五、測試程序/儀器：(1) RML-OS-03/低背景 $\alpha/\beta$ 計測系統(WPC9550)。

(2) RML-OS-04/液體閃爍計測儀(Perkin-Elmer, Tri-Carb2910)。

六、計測時間：(1)100分鐘。(2)200分鐘。

七、分析結果：如下表。

試樣編號	核種活度(Bq/L)	
	總阿伐活度	氚活度
入水口	<0.03	0.06±0.01
取水口	<0.03	0.05±0.01

註：本報告僅針對委託之試樣實施放射核種計測，不涉及其他事項說明。

承辦單位簽署：

王 建 行



## 放射性核種分析實驗室測試報告(2021B1207)

地址：新竹市光復路2段101號  
電話：(03) 5715131 轉 35482; 0972289121  
傳真：(03) 5722660  
e-mail: jhchao@mx.nthu.edu.tw

委辦單位：勤智興業有限公司

地址：新北市中和區中正路753號5樓之1  
電話：(02) 22261158#303  
傳真：(02) 22261023  
e-mail: migo@chinjet.com.tw  
聯絡人：曾郁婷

一、案件名稱：110年度湖山水庫營運階段環境監測及檢討分析 (110.12.13)  
二、採樣單位/日期：勤智興業有限公司寄送(湖山水庫入水口、取水口)/2021/11/25  
三、試樣種類：水樣(2件)。

四、採樣程序與前處理：試樣蒸乾後計測。

五、測試程序/儀器：RML-OS-02/純鍍加馬能譜分析系統。

六、分析結果：如下表。

試樣編號	核種活度(貝克/公升)	
	$^{131}\text{I}$	$^{137}\text{Cs}$
入水口	<0.1	<0.1
取水口	<0.1	<0.1

承辦單位簽署：

王 建 行



國立清華大學原子科學技術發展中心  
放射性核種分析實驗室測試報告(D2021B1207)

地址：新竹市光復路二段 101 號  
電話：(03) 5715131 轉 35482；0972289121  
e-mail：jhchao@mx.nthu.edu.tw  
傳真：(03) 5722660

委託單位：勤智興業有限公司  
地址：新北市中和區中正路753號5樓之1  
電話：(02)22261158#303  
傳真：(02)22261023  
e-mail：migo@chinjet.com.tw  
聯絡人：曾郁婷

- 一、案件名稱：110年度湖山水庫營運階段環境監測及檢討分析 (110.12.13)  
二、樣品編號/採樣地點/日期：勤智興業有限公司寄送(湖山水庫入水口、取水口)/2021/11/25  
三、劑量評估：

(a)入水口

核種	核種活度(Bq/L)	劑量轉換係數 (mSv/Bq)	約定有效劑量 (mSv/y)
<sup>3</sup> H	< 10	1.8×10 <sup>-8</sup>	< 1.3×10 <sup>-4</sup>
<sup>131</sup> I	< 0.1	2.2×10 <sup>-5</sup>	< 1.6×10 <sup>-3</sup>
<sup>134</sup> Cs	< 0.1	1.9×10 <sup>-5</sup>	< 1.4×10 <sup>-3</sup>
<sup>137</sup> Cs	< 0.1	1.3×10 <sup>-5</sup>	< 9.5×10 <sup>-4</sup>
總和			< 4.1×10 <sup>-3</sup>

(b)取水口

核種	核種活度(Bq/L)	劑量轉換係數 (mSv/Bq)	約定有效劑量 (mSv/y)
<sup>3</sup> H	< 10	1.8×10 <sup>-8</sup>	< 1.3×10 <sup>-4</sup>
<sup>131</sup> I	< 0.1	2.2×10 <sup>-5</sup>	< 1.6×10 <sup>-3</sup>
<sup>134</sup> Cs	< 0.1	1.9×10 <sup>-5</sup>	< 1.4×10 <sup>-3</sup>
<sup>137</sup> Cs	< 0.1	1.3×10 <sup>-5</sup>	< 9.5×10 <sup>-4</sup>
總和			< 4.1×10 <sup>-3</sup>

註 1：假設年飲用水量為 730 公升。(參照商品輻射限量標準)。  
註 2：劑量轉換係數(參照游離輻射防護安全標準)。

承辦單位簽署： 曾郁婷



底泥品質





# 中環科技事業股份有限公司

高縣市前鎮區新街路286-8號8樓之一 TEL: (07)8152248 FAX: (07)8152250  
行政院環保署許可證字號: 020

## 底泥樣品檢驗報告

報告序號: ET102237-修1  
採樣行程代碼: X211123004ET

檢驗室名稱: 中環科技事業股份有限公司環境分析實驗室

委託單位: 亞太環境科技股份有限公司

行業別: 自述業別

樣品名稱: EC11021615 (SE11000061-01) 引水口

樣品特性: 底泥

樣品編號: SD1100004-01

採樣單位: 亞太環境科技股份有限公司

檢驗目的: 依底泥備查辦法

聯絡人: 蘇月娥

採樣時間: 110年11月01日09時50分

採樣結束: 110年11月01日10時05分

收樣日期: 110年11月05日09時30分

報告日期: 110年12月02日

案件編號: SD1100004

採樣方法: NIEA S104.32B

聯絡人: 蘇月娥

檢驗項目	單位	檢 驗 值	檢 測 方 法	備 註	上 限 值	下 限 值
*二氯二苯基三氯乙烷(DDT)及其衍生物	mg/Kg	ND	NIEA M165.01C/M618.05C	MDL=0.000039	-	-
-4,4'-滴滴涕						
*二氯二苯基三氯乙烷(DDT)及其衍生物	mg/Kg	ND	NIEA M165.01C/M618.05C	MDL=0.000045	-	-
-4,4'-滴滴涕						
*二氯二苯基三氯乙烷(DDT)及其衍生物	mg/Kg	ND	NIEA M165.01C/M618.05C	MDL=0.00008	-	-
-4,4'-滴滴涕						
*可氯丹-γ-可氯丹	mg/Kg	ND	NIEA M165.01C/M618.05C	MDL=0.00008	-	-
*地特靈	mg/Kg	ND	NIEA M165.01C/M618.05C	MDL=0.000068	0.010	0.001
*安特靈	mg/Kg	ND	NIEA M165.01C/M618.05C	MDL=0.000075	0.340	0.110
*安殺蟲-α-安殺蟲	mg/Kg	ND	NIEA M165.01C/M618.05C	MDL=0.000025	-	-
*安殺蟲-β-安殺蟲	mg/Kg	ND	NIEA M165.01C/M618.05C	MDL=0.000055	-	-
*阿特靈	mg/Kg	ND	NIEA M165.01C/M618.05C	MDL=0.000042	0.010	0.001
*毒殺芬	mg/Kg	ND	NIEA M165.01C/M618.05C	MDL=0.00337	0.134	0.013
*飛佈達	mg/Kg	ND	NIEA M165.01C/M618.05C	MDL=0.000029	0.033	0.003
*可氯丹-α-可氯丹	mg/Kg	ND	NIEA M165.01C/M618.05C	MDL=0.000055	-	-

備 註:

1. 本報告已由環保署核可之報告簽署人審核無誤, 並簽署於內部報告文件, 簽署人如下:  
空氣採樣員: 蘇明民(ETA-05)、黃任和(ETA-06)、王仲龍(ETA-07)、蔡曉峰(ETA-08)  
無機檢驗員: 洪明英(ETI-03)、簡淑芬(ETI-04)、施敏華(ETI-05) 有機檢驗員: 施敏華(ETI-03)、林曉峰(ETI-05)  
2. 檢驗項目有標示「\*」者係指該檢驗項目本公司之檢驗能力已經行政院環保署認可, 並依其公告方法分析。  
3. 低於方法偵測極限之測定以「ND」表示, 並註明其方法偵測極限值(MDL)及單位。  
4. 本樣品係由客戶自行送樣, 樣品基本資料均為客戶提供, 本報告僅對該樣品負責。  
5. 計畫名稱: 湖山水庫底泥品質定期採樣及檢測計畫。  
6. 本報告於110年12月02日修正, 取代原110年11月23日所發行序號為ET102237之檢測報告。

聲明書:

(一) 茲保證本報告內容完全依照行政院環境保護署及有關機關之標準方法及品保品管等相關規定, 秉持公正、誠實進行採樣、檢測。絕無虛偽不實, 如有違反, 就政府機關所受損失願負連帶賠償責任之外, 並接受主管機關依法令所為之行政處分及刑罰。

(二) 本人(機構)自受政府機關委任從事公務, 亦屬於刑法上之公務員, 並瞭解刑法上圖利罪、公務員登載不實偽造公文書及貪污罪等相關規定, 如有違反, 亦為刑法及貪污治罪條例之適用對象, 願受最嚴厲之法律制裁。

負責人: 蘇明民  
檢驗室主管: 施敏華

# 中環科技事業股份有限公司

高縣市前鎮區新街路286-8號8樓之一 TEL: (07)8152248 FAX: (07)8152250  
行政院環保署許可證字號: 020

## 底泥樣品檢驗報告

報告序號: ET102237-修1  
採樣行程代碼: X211123004ET

檢驗室名稱: 中環科技事業股份有限公司環境分析實驗室

委託單位: 亞太環境科技股份有限公司

行業別: 自述業別

樣品名稱: EC11021615 (SE11000061-02) 取水口

樣品特性: 底泥

樣品編號: SD1100004-02

採樣單位: 亞太環境科技股份有限公司

檢驗目的: 依底泥備查辦法

聯絡人: 蘇月娥

採樣時間: 110年11月01日10時43分

採樣結束: 110年11月01日11時00分

收樣日期: 110年11月05日09時30分

報告日期: 110年12月02日

案件編號: SD1100004

採樣方法: NIEA S104.32B

聯絡人: 蘇月娥

檢驗項目	單位	檢 驗 值	檢 測 方 法	備 註	上 限 值	下 限 值
*二氯二苯基三氯乙烷(DDT)及其衍生物	mg/Kg	ND	NIEA M165.01C/M618.05C	MDL=0.000039	-	-
-4,4'-滴滴涕						
*二氯二苯基三氯乙烷(DDT)及其衍生物	mg/Kg	ND	NIEA M165.01C/M618.05C	MDL=0.000045	-	-
-4,4'-滴滴涕						
*二氯二苯基三氯乙烷(DDT)及其衍生物	mg/Kg	ND	NIEA M165.01C/M618.05C	MDL=0.00008	-	-
-4,4'-滴滴涕						
*可氯丹-γ-可氯丹	mg/Kg	ND	NIEA M165.01C/M618.05C	MDL=0.00008	-	-
*地特靈	mg/Kg	ND	NIEA M165.01C/M618.05C	MDL=0.000068	0.010	0.001
*安特靈	mg/Kg	ND	NIEA M165.01C/M618.05C	MDL=0.000075	0.340	0.110
*安殺蟲-α-安殺蟲	mg/Kg	ND	NIEA M165.01C/M618.05C	MDL=0.000025	-	-
*安殺蟲-β-安殺蟲	mg/Kg	ND	NIEA M165.01C/M618.05C	MDL=0.000055	-	-
*阿特靈	mg/Kg	ND	NIEA M165.01C/M618.05C	MDL=0.000042	0.010	0.001
*毒殺芬	mg/Kg	ND	NIEA M165.01C/M618.05C	MDL=0.00337	0.134	0.013
*飛佈達	mg/Kg	ND	NIEA M165.01C/M618.05C	MDL=0.000029	0.033	0.003
*可氯丹-α-可氯丹	mg/Kg	ND	NIEA M165.01C/M618.05C	MDL=0.000055	-	-

備 註:

1. 本報告已由環保署核可之報告簽署人審核無誤, 並簽署於內部報告文件, 簽署人如下:  
空氣採樣員: 蘇明民(ETA-05)、黃任和(ETA-06)、王仲龍(ETA-07)、蔡曉峰(ETA-08)  
無機檢驗員: 洪明英(ETI-03)、簡淑芬(ETI-04)、施敏華(ETI-05) 有機檢驗員: 施敏華(ETI-03)、林曉峰(ETI-05)  
2. 檢驗項目有標示「\*」者係指該檢驗項目本公司之檢驗能力已經行政院環保署認可, 並依其公告方法分析。  
3. 低於方法偵測極限之測定以「ND」表示, 並註明其方法偵測極限值(MDL)及單位。  
4. 本樣品係由客戶自行送樣, 樣品基本資料均為客戶提供, 本報告僅對該樣品負責。  
5. 計畫名稱: 湖山水庫底泥品質定期採樣及檢測計畫。  
6. 本報告於110年12月02日修正, 取代原110年11月23日所發行序號為ET102237之檢測報告。

聲明書:

(一) 茲保證本報告內容完全依照行政院環境保護署及有關機關之標準方法及品保品管等相關規定, 秉持公正、誠實進行採樣、檢測。絕無虛偽不實, 如有違反, 就政府機關所受損失願負連帶賠償責任之外, 並接受主管機關依法令所為之行政處分及刑罰。

(二) 本人(機構)自受政府機關委任從事公務, 亦屬於刑法上之公務員, 並瞭解刑法上圖利罪、公務員登載不實偽造公文書及貪污罪等相關規定, 如有違反, 亦為刑法及貪污治罪條例之適用對象, 願受最嚴厲之法律制裁。

負責人: 蘇明民  
檢驗室主管: 施敏華



# 中環科技事業股份有限公司

高雄市中區新街286-8號8樓之一 TEL: (07)8152248 FAX: (07)8152250

## 底泥樣品檢驗報告

報告序號: ET102237-修1  
採樣行程代碼: X211123004ET

檢驗室名稱: 中環科技事業股份有限公司環境分析實驗室

委託單位: 亞太環境科技股份有限公司

行業別: 自述業別

樣品名稱: EC11021615 (SE11000061-03) 湖山底泥(北岸處)

樣品特性: 底泥

樣品編號: SD1100004-03

採樣單位: 亞太環境科技股份有限公司檢驗室

檢測目的: 依底泥備查辦法

採樣地點: 湖山水庫

採樣時間: 110年11月01日10時20分

採樣結束: 110年11月01日10時35分

收樣日期: 110年11月05日09時30分

報告日期: 110年12月02日

案件編號: SD1100004

採樣方法: NIEA S104.32B

聯絡人: 蘇月娥

檢驗項目	單位	檢 驗 值	檢 測 方 法	備 註	上 限 值	下 限 值
*二氯二苯基三氯乙烷(DDT)及其衍生物 -4,4'-滴滴涕	mg/Kg	ND	NIEA M165.01C/M618.05C	MDL=0.000039	-	-
*二氯二苯基三氯乙烷(DDT)及其衍生物 -4,4'-滴滴涕	mg/Kg	ND	NIEA M165.01C/M618.05C	MDL=0.000045	-	-
*二氯二苯基三氯乙烷(DDT)及其衍生物 -4,4'-滴滴涕	mg/Kg	ND	NIEA M165.01C/M618.05C	MDL=0.00008	-	-
*可氯丹-γ-可氯丹	mg/Kg	ND	NIEA M165.01C/M618.05C	MDL=0.00008	-	-
*地特靈	mg/Kg	ND	NIEA M165.01C/M618.05C	MDL=0.000068	0.010	0.001
*安特靈	mg/Kg	ND	NIEA M165.01C/M618.05C	MDL=0.000075	0.340	0.110
*安殺蟲-α-安殺蟲	mg/Kg	ND	NIEA M165.01C/M618.05C	MDL=0.000025	-	-
*安殺蟲-β-安殺蟲	mg/Kg	ND	NIEA M165.01C/M618.05C	MDL=0.000055	-	-
*阿特靈	mg/Kg	ND	NIEA M165.01C/M618.05C	MDL=0.000042	0.010	0.001
*毒殺芬	mg/Kg	ND	NIEA M165.01C/M618.05C	MDL=0.00337	0.134	0.013
*飛佈達	mg/Kg	ND	NIEA M165.01C/M618.05C	MDL=0.000029	0.033	0.003
*可氯丹-α-可氯丹	mg/Kg	ND	NIEA M165.01C/M618.05C	MDL=0.000055	-	-
以 下 空 白						

備 註: 1.本報告已由環保署核可之報告簽署人審核無誤,並簽署於內部報告文件,簽署人如下:  
空氣採樣員:蘇明民(ETA-05)、黃仕旭(ETA-06)、王仲龍(ETA-07)、蔡明輝(ETA-08)  
無機檢驗員:洪清燕(ETI-03)、簡淑芬(ETI-04)、施敏華(ETI-05) 有機檢驗員:施敏華(ETI-05)、林曉曉(ETI-05)  
2.檢驗項目有標示「\*」者係指該檢驗項目本公司之檢驗能力已超過行政院環保署認可,並依其公告方法分析。  
3.低於方法偵測極限之測定以「ND」表示,並註明其方法偵測極限值(MDL)及單位。  
4.本樣品係由客戶自行送樣,樣品基本資料均為客戶提供,本報告僅對該樣品負責。  
5.計畫名稱:湖山水庫底泥品質定期採樣及檢測計畫。  
6.本報告於110年12月02日修正,取代原110年11月23日所發行序號為ETI02237之檢測報告。

聲明書:  
(一)茲保證本報告內容完全依照行政院環境保護署及有關機關之標準方法及品保品管等相關規定,秉持公正、誠實進行採樣、檢測。絕無虛偽不實,如有違反,就政府機關所受損失願負連帶賠償責任之外,並接受主管機關依法令所為之行政處分及刑罰處分。  
中華民國110年12月02日  
亞太環境科技股份有限公司  
檢驗室主管: 蘇月娥  
負責人: 蘇月娥

頁次(3/4)

2059283

# 中環科技事業股份有限公司

高雄市中區新街286-8號8樓之一 TEL: (07)8152248 FAX: (07)8152250

## 底泥樣品檢驗報告

報告序號: ET102237-修1  
採樣行程代碼: X211123004ET

檢驗室名稱: 中環科技事業股份有限公司環境分析實驗室

委託單位: 亞太環境科技股份有限公司

行業別: 自述業別

樣品名稱: EC11021615 (SE11000061-04) 湖山底泥(南岸處)

樣品特性: 底泥

樣品編號: SD1100004-04

採樣單位: 亞太環境科技股份有限公司檢驗室

檢測目的: 依底泥備查辦法

採樣地點: 湖山水庫

採樣時間: 110年11月01日11時04分

採樣結束: 110年11月01日11時20分

收樣日期: 110年11月05日09時30分

報告日期: 110年12月02日

案件編號: SD1100004

採樣方法: NIEA S104.32B

聯絡人: 蘇月娥

檢驗項目	單位	檢 驗 值	檢 測 方 法	備 註	上 限 值	下 限 值
*二氯二苯基三氯乙烷(DDT)及其衍生物 -4,4'-滴滴涕	mg/Kg	ND	NIEA M165.01C/M618.05C	MDL=0.000039	-	-
*二氯二苯基三氯乙烷(DDT)及其衍生物 -4,4'-滴滴涕	mg/Kg	ND	NIEA M165.01C/M618.05C	MDL=0.000045	-	-
*二氯二苯基三氯乙烷(DDT)及其衍生物 -4,4'-滴滴涕	mg/Kg	ND	NIEA M165.01C/M618.05C	MDL=0.00008	-	-
*可氯丹-γ-可氯丹	mg/Kg	ND	NIEA M165.01C/M618.05C	MDL=0.00008	-	-
*地特靈	mg/Kg	ND	NIEA M165.01C/M618.05C	MDL=0.000068	0.010	0.001
*安特靈	mg/Kg	ND	NIEA M165.01C/M618.05C	MDL=0.000075	0.340	0.110
*安殺蟲-α-安殺蟲	mg/Kg	ND	NIEA M165.01C/M618.05C	MDL=0.000025	-	-
*安殺蟲-β-安殺蟲	mg/Kg	ND	NIEA M165.01C/M618.05C	MDL=0.000055	-	-
*阿特靈	mg/Kg	ND	NIEA M165.01C/M618.05C	MDL=0.000042	0.010	0.001
*毒殺芬	mg/Kg	ND	NIEA M165.01C/M618.05C	MDL=0.00337	0.134	0.013
*飛佈達	mg/Kg	ND	NIEA M165.01C/M618.05C	MDL=0.000029	0.033	0.003
*可氯丹-α-可氯丹	mg/Kg	ND	NIEA M165.01C/M618.05C	MDL=0.000055	-	-
以 下 空 白						

備 註: 1.本報告已由環保署核可之報告簽署人審核無誤,並簽署於內部報告文件,簽署人如下:  
空氣採樣員:蘇明民(ETA-05)、黃仕旭(ETA-06)、王仲龍(ETA-07)、蔡明輝(ETA-08)  
無機檢驗員:洪清燕(ETI-03)、簡淑芬(ETI-04)、施敏華(ETI-05) 有機檢驗員:施敏華(ETI-05)、林曉曉(ETI-05)  
2.檢驗項目有標示「\*」者係指該檢驗項目本公司之檢驗能力已超過行政院環保署認可,並依其公告方法分析。  
3.低於方法偵測極限之測定以「ND」表示,並註明其方法偵測極限值(MDL)及單位。  
4.本樣品係由客戶自行送樣,樣品基本資料均為客戶提供,本報告僅對該樣品負責。  
5.計畫名稱:湖山水庫底泥品質定期採樣及檢測計畫。  
6.本報告於110年12月02日修正,取代原110年11月23日所發行序號為ETI02237之檢測報告。

聲明書:  
(一)茲保證本報告內容完全依照行政院環境保護署及有關機關之標準方法及品保品管等相關規定,秉持公正、誠實進行採樣、檢測。絕無虛偽不實,如有違反,就政府機關所受損失願負連帶賠償責任之外,並接受主管機關依法令所為之行政處分及刑罰處分。  
中華民國110年12月02日  
亞太環境科技股份有限公司  
檢驗室主管: 蘇月娥  
負責人: 蘇月娥

頁次(4/4)

2059284



中環科技事業股份有限公司

高雄市新鐵區新街路286-8號8樓之一 TEL: (07)8152248 FAX: (07)8152250

# 底泥樣品檢驗報告

報告序號：ET102237N-修1

檢驗室名稱：中環科技事業股份有限公司環境分析實驗室

採樣時間：110年11月01日10時43分

採樣結束：110年11月01日11時00分

收樣日期：110年11月05日09時30分

報告日期：110年12月02日

案件編號：SD1100004

採樣方法：NIEA S104.32B

聯絡人：蘇月娥

100

[illegible]

備註：

1. 低於方法偵測極限之測定以“ND”表示，並註明其方法偵測極限值(MDL)及單位。
2. 樣品係由客戶自行送樣，樣品基本資料均為客戶提供，本報告僅對該樣品負責。
3. 可氣丹檢值為  $\gamma$ -可氣丹(反-可氣丹)及  $\alpha$ -可氣丹(順-可氣丹)等測值之和。
4. 安殺番為  $\alpha$ -安殺番及  $\beta$ -安殺番之和。
5. 二氯-二苯基三氯乙烷(DDT)及其衍生物二氯-二苯基三氯乙烷(DDT')及其衍生物-4, 4'-滴滴涕、二氯-二苯基三氯乙烷(DDT')及其衍生物-4, 4'-滴滴涕等測值之和。
6. 出其總量之檢驗項目，當個別化合物之測值為ND時，則以其偵測極限值的二分之一計算其總和。
7. 計畫名稱：湖山水庫底泥品質定期採樣及檢測計畫。
8. 本報告於110年12月02日修正，取代原110年11月23日所發行在案為ETI102237N之檢測報告。

聲明書：

- (一)茲將本報告內容完全依照行政院環境保護署及有關機關之標準方法及品保品管等相關規定，秉持公正、誠實進行採樣、檢測。絕無虛偽不實，如有違反，就政府機關所受損失願負連帶賠償責任之外，並接受主管機關依法令所為之行政處分及刑事處罰。
- (二)吾人瞭解到因收受政府機關委任從事公務，亦屬於刑法上之公務員，並瞭解刑法上之關聯罪。公務員登載不實偽造公文書及貪污罪等相關規定，如有違反，亦為刑法及貪污治罪條例之適用對象，願為登報聲明之法律起見。

· 迎州和合亭

角書人：

頁次(2/4)

2059678



中環科技事業股份有限公司

高雄市前鎮區新街路286-8號8樓之一 TEL: (07)8152248 FAX: (07)8152250

# 底泥樣品檢驗報告

報告序號：ET102237N-修1

檢驗室名稱：中環科技事業股份有限公司環境分析實驗室

委託單位：亞太環境科技股份有限公司

行業別：自述業別

樣品名稱：EC11021615 (SE11000061-04) 湖山底泥(南岸處)

樣品特性：底泥

樣品編號: SD1100004-04

採樣單位：亞太環境科技股份有限公司檢驗室

聯合測目的：依底泥借查辦法

采样地点：湖山水库

[illegible]

備註：

- 低於方法偵測極限之測定以'ND'表示，並註明其方法偵測極限值(MDL)及單位。
3. 本樣品係由客戶自行送樣，樣品基本資料均為客戶提供，本報告僅對樣品負責。
4. 可氣丹檢限值為 $\gamma$ -可氣丹(反-可氣丹)等測值之總和。
5. 安妥番為 $\alpha$ -安妥番及 $\beta$ -安妥番之總和。
6. 二氯一(2,2'-二氯三氧乙烷(DDT)及其衍生物-4,4'-二氯滴、二氯二(2,2'-二氯三氧乙烷(DDT)及其衍生物-4,4'-二氯滴、二氯三(2,2'-二氯三氧乙烷(DDT)及其衍生物-4,4'-二氯滴)等測值之總和。
7. 出其總量之檢驗項目，當個別化合物之測值為ND時，則以其偵測極限值的二分之一計算其總和。
8. 計畫名稱：湖山水庫底泥品質定期採樣及檢測計畫。
9. 本報告於110年12月02日修正，取代原110年11月23日所發行序號為ETI02237N之檢測報告。

聲明書：

- 二一 茲保證本報告內容完全依照行政院環境保護署及有關機關之標準方法及品保品管等相關規定，秉持公正、誠實進行採樣、  
二二 測。絕無虛偽不實，如有違反，就政府機關所受損失願負連帶賠償責任之外，並接受主管機關依法令所為之行政處分及刑  
事處罰。  
三 本人瞭解，如自願受政府機關委任從事公務，亦屬於刑法上之公務員，公務員登載不實偽造公文書及貪食  
污治罪條等規定相關規定，如有違反，亦屬刑法及貪污治罪條例之適用對象，願受最嚴厲之法律制裁。

14



檢驗室主管：

33

頁次(4/4)

2059680

## 正修科技大學超微量研究中心

### 戴奧辛檢驗報告總表

行政院環境保護署許可證字號：環署環檢字第079號

檢驗室電話：07-7358800 Ext. 2642 傳真：07-7314090 連絡人：黃明璽 地址：高雄市鳥松區澄清路840號 網址：



委託單位	亞太環境科技股份有限公司	採樣日期與時間	110.11.01 10:05~11:20
計畫名稱	湖山水庫底泥品質定期採樣及檢測計畫	樣品特性	固體
受測樣品名稱	湖山水庫	採樣行程編號	X2111080101/ECSE211026Z00
採樣地點	詳見下表	收樣日期	110.11.03
採樣地點	亞太環境科技股份有限公司	報告日期	110.12.03
採樣地點	湖山水庫	案件編號	IJ110R00053
檢測目的	其他環保法規用途	報告編號	E10R0053D-A
委託單位聯絡人	林育志 07-3928088	樣品淨化日期	110.11.09~11.11
		質譜分析日期	110.11.11~11.12(質譜B台)

檢驗項目	檢測值		單位	檢驗方法 採樣方法
	引水口 SE11000061-01	取水口 SE11000061-02		
分析樣品編號	IJ110R0053-001	IJ110R0053-002		
戴奧辛	1.63	1.24	ng I-TEQ/kg	檢驗方法 NIEA M801.13B 採樣方法 NIEA S104.32B
公告限值規定 【上限值】 【下限值】	68.2 6.82	68.2 6.82	ng I-TEQ/kg	



本報告書共3頁，本頁為第1頁，分離使用無效。

E10R0053D-A

正修科技大學超微量研究中心 高雄市鳥松區澄清路840號 TEL:(086-7)731-0000 FAX:(086-7)733-2204  
Center for Super Micro Mass Research & Technology NO.840, CHENGKUNG RD., KAOHSIUNG DIST., KAOHSIUNG CITY 83307, TAIWAN (R.O.C.)



本報告書共3頁，本頁為第2頁，分離使用無效。

E10R0053D-A

正修科技大學超微量研究中心 高雄市鳥松區澄清路840號 TEL:(086-7)731-0000 FAX:(086-7)733-2204  
Center for Super Micro Mass Research & Technology NO.840, CHENGKUNG RD., KAOHSIUNG DIST., KAOHSIUNG CITY 83307, TAIWAN (R.O.C.)



備註:

- 1.本報告書本署主任簽章，視同無效。
- 2.任何 PCDDs 和 PCDFs 其結果若為未檢出時 (低於 MDL)，則將其結果以零計算。
- 3.本報告已由本署主任簽章並蓋有本署印章，簽署人如下：黃明豐 (H0-09)。
- 4.本報告內容不得隨意複製或作為商業廣告之用。
- 5.報告修改 SE11000061-04 樣品名稱並加註採樣方法，修改後之報告編號 E10R0052D-A (發行日期 110.11.15)。
- 6.方法空白值本報值(2 倍 MDL)備註於檢測數據表。

聲明書:

(1)茲保證本報告內容完全依照行政院環境保護署及有關機關之標準方法及品保品管等相關規定，秉持公正誠實進行採樣、檢測。絕無虛偽不實，如有違反，就政府機關所受損失願自連帶賠償責任之外，並接受主管機關依法令所為之行政處分及刑事處罰。

(2)吾人瞭解如自身受政府機關委任從事公務，亦屬司法上之公務員，並瞭解司法上之公務員，公務員登載不實偽造公文書及貪污治罪條例之相關規定，如有違反，亦為司法及貪污治罪條例之適用對象，願受最嚴厲之法律制裁。

機構名稱: 正修學校財團法人

中心主任 (蓋章):

實驗室主管 (簽名):



本報告書共 3 頁，本頁為第 3 頁，分離使用無效。

E10R0052D-A

正修科技大學超微量研究中心 高雄市鳥松區333道清路40號 TEL:(866-7)733-2264 FAX:(866-7)733-2264  
NO.346, CHENGKUNG RD., KAOHSIUNG CITY 83327, TAIWAN (R.O.C.)

# 正修科技大學超微量研究中心

## 檢測報告

案件編號: LJ110R0052  
報告編號: E10R0052G-A

行政院環境保護署許可字號: 環署環檢字第079號

實驗室電話: 07-7358800 Ext. 3923 傳真: 07-7334136 地址: 高雄市鳥松區道清路840號 網址:

客戶名稱: 亞太環境科技股份有限公司

報告編號: E10R0052G-A

(發行日期: 110.12.03)

計畫名稱: 湖山水庫底泥品質定期採樣及檢測計畫

受測單位: 湖山水庫

檢測目的: 其他環保法規用途-依底泥備查辦法

採樣單位: 亞太環境科技股份有限公司實驗室

採樣方法: NIEA SI04.32B

採樣地點: 湖山水庫

採樣編號: SE11000061-01

樣品名稱: 引水口

採樣時間: 110.11.01 10:05

聯絡人: 吳晏瑩

## 檢驗結果

檢測項目	單位	檢測結果	管制值	MDL	檢驗方法	備註
1,3-二氯苯	mg/kg	ND	上限值:30.0 下限值:3.40	0.0032	NIEA M165.01C NIEA M731.02C	-
1,2-二氯苯	mg/kg	ND	上限值:12.2 下限值:0.68	0.0032	NIEA M165.01C NIEA M731.02C	-
苯	mg/kg	ND	上限值:0.55 下限值:0.07	0.0033	NIEA M165.01C NIEA M731.02C	-
萘	mg/kg	ND	上限值:0.42 下限值:0.04	0.0029	NIEA M165.01C NIEA M731.02C	-
萘	mg/kg	ND	上限值:0.27 下限值:0.04	0.0031	NIEA M165.01C NIEA M731.02C	-
萘	mg/kg	ND	上限值:0.26 下限值:0.04	0.0030	NIEA M165.01C NIEA M731.02C	-
六氯苯	mg/kg	ND	上限值:1.85 下限值:0.19	0.0033	NIEA M165.01C NIEA M731.02C	-
菲	mg/kg	ND	上限值:1.12 下限值:0.15	0.0032	NIEA M165.01C NIEA M731.02C	-
萘	mg/kg	ND	上限值:0.80 下限值:0.08	0.0032	NIEA M165.01C NIEA M731.02C	-
萘	mg/kg	ND	上限值:2.86 下限值:0.29	0.0031	NIEA M165.01C NIEA M731.02C	-
比	mg/kg	ND	上限值:2.41 下限值:0.29	0.0032	NIEA M165.01C NIEA M731.02C	-
苯(a)萘	mg/kg	ND	上限值:1.21 下限值:0.14	0.0032	NIEA M165.01C NIEA M731.02C	-
萘	mg/kg	ND	上限值:1.73 下限值:0.19	0.0033	NIEA M165.01C NIEA M731.02C	-
萘(b)萘	mg/kg	ND	上限值:3.03 下限值:0.32	0.0031	NIEA M165.01C NIEA M731.02C	-
萘(k)萘	mg/kg	ND	上限值:1.40 下限值:0.16	0.0030	NIEA M165.01C NIEA M731.02C	-
萘(a)萘	mg/kg	ND	上限值:1.34 下限值:0.16	0.0030	NIEA M165.01C NIEA M731.02C	-
萘(1,2,3-cd)比	mg/kg	ND	上限值:1.23 下限值:0.16	0.0021	NIEA M165.01C NIEA M731.02C	-
二萘(a,h)萘	mg/kg	ND	上限值:0.26 下限值:0.04	0.0029	NIEA M165.01C NIEA M731.02C	-
萘(g,h,i)比	mg/kg	ND	上限值:1.28 下限值:0.15	0.0030	NIEA M165.01C NIEA M731.02C	-

本檢測報告共9頁，本頁為第1頁，分離使用無效。

報告編號: E10R0052G-A

正修科技大學超微量研究中心 高雄市鳥松區333道清路40號 TEL:(866-7)733-2264 FAX:(866-7)733-2264  
NO.346, CHENGKUNG RD., KAOHSIUNG CITY 83327, TAIWAN (R.O.C.)



正修科技大學超微量研究科技中心

檢測報告(續)

案件編號: IJ110R0052  
報告編號: E10R0052G-A

行政院環境保護署許可字號: 環署環檢字第079號

實驗室電話: 07-7358800 Ext. 3923 傳真: 07-7334136 地址: 高雄市鳥松區澄清路840號 網址: <http://www2.csu.edu.tw/cslshow/micro>

客戶名稱: 亞太環境科技股份有限公司

報告編號: E10R0052G-A  
(發行日期: 110.12.03)

計畫名稱: 湖山水庫底泥品質定期採樣及檢測計畫

報告日期: 110.11.19

受測單位: 湖山水庫

樣品類別: 底泥樣品

檢測目的: 其他環保法規用途 - 依底泥備查辦法

樣品特性: 固體

採樣單位: 亞太環境科技股份有限公司檢驗室

收樣日期: 110.11.03 13:47

採樣方法: NIEA SI04.32B

樣品編號: IJ110R0052-001

採樣地點: 湖山水庫

採樣時間: 110.11.01 10:05

採樣編號: SE11000061-01

行程代碼: X2111080101J ECSE211026Z00

樣品名稱: 引水口

聯絡人: 吳晏瑩

檢驗結果

檢測項目	單位	檢測結果	管制值	MDL	檢驗方法	備註
鄰苯二甲酸二丁酯 (DBP)	mg/kg	ND	上限值: 160 下限值: 22.0	0.0258	NIEA M165.01C NIEA M731.02C	-
鄰苯二甲酸丁酯某甲酯 (BBP)	mg/kg	ND	上限值: 300 下限值: 22.0	0.0257	NIEA M165.01C NIEA M731.02C	-
鄰苯二甲酸二乙酯 (DEP)	mg/kg	ND	上限值: 22.0 下限值: 1.26	0.0265	NIEA M165.01C NIEA M731.02C	-
鄰苯二甲酸二(2-乙基己基)酯 (DEHP)	mg/kg	<0.200(0.0620)	上限值: 19.7 下限值: 1.97	0.0252	NIEA M165.01C NIEA M731.02C	-
多氯聯苯	mg/kg	ND	上限值: 1.12 下限值: 0.09	0.0019	NIEA M619.04C	-



本檢測報告共9頁, 本頁為第2頁, 分離使用無效

報告編號: E10R0052G-A

正修科技大學超微量研究科技中心 高雄市鳥松區澄清路840號 TEL(086-7)731-0860 FAX(086-7)733-2204  
E10R0052G-A  
R08673310860320  
NO.846, CHENGCHING RD., NANSUNG DIST., KAOHSIUNG CITY 83207, TAIWAN (R.O.C.)

正修科技大學超微量研究科技中心

檢測報告(續)

案件編號: IJ110R0052  
報告編號: E10R0052G-A

行政院環境保護署許可字號: 環署環檢字第079號

實驗室電話: 07-7358800 Ext. 3923 傳真: 07-7334136 地址: 高雄市鳥松區澄清路840號 網址: <http://www2.csu.edu.tw/cslshow/micro>

客戶名稱: 亞太環境科技股份有限公司

報告編號: E10R0052G-A  
(發行日期: 110.12.03)

計畫名稱: 湖山水庫底泥品質定期採樣及檢測計畫

報告日期: 110.11.19

受測單位: 湖山水庫

樣品類別: 底泥樣品

檢測目的: 其他環保法規用途 - 依底泥備查辦法

樣品特性: 固體

採樣單位: 亞太環境科技股份有限公司檢驗室

收樣日期: 110.11.03 13:47

採樣方法: NIEA SI04.32B

樣品編號: IJ110R0052-002

採樣地點: 湖山水庫

採樣時間: 110.11.01 11:00

採樣編號: SE11000061-02

行程代碼: X2111080101J ECSE211026Z00

樣品名稱: 取水口

聯絡人: 吳晏瑩

檢驗結果

檢測項目	單位	檢測結果	管制值	MDL	檢驗方法	備註
1,3-二氯苯	mg/kg	ND	上限值: 30.0 下限值: 3.40	0.0032	NIEA M165.01C NIEA M731.02C	-
1,2-二氯苯	mg/kg	ND	上限值: 12.2 下限值: 0.68	0.0032	NIEA M165.01C NIEA M731.02C	-
苯	mg/kg	ND	上限值: 0.55 下限值: 0.07	0.0033	NIEA M165.01C NIEA M731.02C	-
萘	mg/kg	ND	上限值: 0.42 下限值: 0.04	0.0029	NIEA M165.01C NIEA M731.02C	-
萘	mg/kg	ND	上限值: 0.27 下限值: 0.04	0.0031	NIEA M165.01C NIEA M731.02C	-
萘	mg/kg	ND	上限值: 0.26 下限值: 0.04	0.0030	NIEA M165.01C NIEA M731.02C	-
六氯苯	mg/kg	ND	上限值: 1.85 下限值: 0.19	0.0033	NIEA M165.01C NIEA M731.02C	-
菲	mg/kg	<0.010(0.00857)	上限值: 1.12 下限值: 0.15	0.0032	NIEA M165.01C NIEA M731.02C	-
萘	mg/kg	ND	上限值: 0.80 下限值: 0.08	0.0032	NIEA M165.01C NIEA M731.02C	-
苯并[a]芘	mg/kg	ND	上限值: 2.86 下限值: 0.29	0.0031	NIEA M165.01C NIEA M731.02C	-
比	mg/kg	ND	上限值: 2.41 下限值: 0.29	0.0032	NIEA M165.01C NIEA M731.02C	-
苯(a)蒽	mg/kg	ND	上限值: 1.21 下限值: 0.14	0.0032	NIEA M165.01C NIEA M731.02C	-
蒽	mg/kg	ND	上限值: 1.73 下限值: 0.19	0.0033	NIEA M165.01C NIEA M731.02C	-
苯(b)蒽	mg/kg	ND	上限值: 3.03 下限值: 0.32	0.0031	NIEA M165.01C NIEA M731.02C	-
苯(k)蒽	mg/kg	ND	上限值: 1.40 下限值: 0.16	0.0030	NIEA M165.01C NIEA M731.02C	-
苯(a)蒽	mg/kg	ND	上限值: 1.34 下限值: 0.16	0.0030	NIEA M165.01C NIEA M731.02C	-
蒽(1,2,3-cd)比	mg/kg	ND	上限值: 1.23 下限值: 0.16	0.0021	NIEA M165.01C NIEA M731.02C	-
二苯(a,h)蒽	mg/kg	ND	上限值: 0.26 下限值: 0.04	0.0029	NIEA M165.01C NIEA M731.02C	-
苯(g,h,i)比	mg/kg	ND	上限值: 1.28 下限值: 0.15	0.0030	NIEA M165.01C NIEA M731.02C	-



本檢測報告共9頁, 本頁為第3頁, 分離使用無效

報告編號: E10R0052G-A

正修科技大學超微量研究科技中心 高雄市鳥松區澄清路840號 TEL(086-7)731-0860 FAX(086-7)733-2204  
E10R0052G-A  
R08673310860320  
NO.846, CHENGCHING RD., NANSUNG DIST., KAOHSIUNG CITY 83207, TAIWAN (R.O.C.)





## 正修科技大學超微量研究科技中心

Super Micro Mass Research &amp; Technology Center

案件編號：IJ110R0052  
報告編號：E10R0052G-A

## 檢測報告(續)

行政院環境保護署許可字號：環署環檢字第079號

實驗室電話：07-7358800 Ext. 3923 傳真：07-7334136 地址：高雄市鳥松區澄清路840號 網址：



客戶名稱：亞太環境科技股份有限公司

報告編號：E10R0052G-A

(發行日期：110.12.03)

計畫名稱：湖山水庫底泥品質定期採樣及檢測計畫

報告日期：110.11.19

受測單位：湖山水庫

樣品類別：底泥樣品

樣品特性：固體

檢測目的：其他環保法規用途-依底泥備查辦法

採樣日期：110.11.03 13:47

採樣單位：亞太環境科技股份有限公司檢驗室

採樣方法：NIEA SI04.32B

採樣地點：湖山水庫

採樣時間：110.11.01 11:00

採樣編號：SE11000061-02

樣品名稱：取水口

行程代碼：X2111080101J ECSE211026Z00

聯絡人：吳晏瑩

## 檢驗結果

檢測項目	單位	檢測結果	管制值	MDL	檢驗方法	備註
鄰苯二甲酸二丁酯 (DBP)	mg/kg	ND	上限值:160 下限值:22.0	0.0258	NIEA M165.01C NIEA M731.02C	-
鄰苯二甲酸丁酯苯甲酯 (BBP)	mg/kg	ND	上限值:300 下限值:22.0	0.0257	NIEA M165.01C NIEA M731.02C	-
鄰苯二甲酸二乙酯 (DEP)	mg/kg	ND	上限值:22.0 下限值:1.26	0.0265	NIEA M165.01C NIEA M731.02C	-
鄰苯二甲酸二(2-乙基己基)酯 (DEHP)	mg/kg	<0.200(0.0840)	上限值:19.7 下限值:1.97	0.0252	NIEA M165.01C NIEA M731.02C	-
多氯聯苯	mg/kg	ND	上限值:1.12 下限值:0.09	0.0019	NIEA M619.04C	-



本檢測報告共9頁，本頁為第4頁，分離使用無效

報告編號：E10R0052G-A

正修科技大學超微量研究科技中心 高雄市鳥松區澄清路840號 TEL(086-7)31-00003320 FAX(086-7)31-2204  
E-MAIL: micro@csu.edu.tw, micro@csu.edu.tw, micro@csu.edu.tw NO.840, CHENGUNG RD., NIAOSONG DIST., KAHSIUNG CITY 83347, TAIWAN (R.O.C.)

## 正修科技大學超微量研究科技中心

Super Micro Mass Research &amp; Technology Center

案件編號：IJ110R0052  
報告編號：E10R0052G-A

## 檢測報告(續)

行政院環境保護署許可字號：環署環檢字第079號

實驗室電話：07-7358800 Ext. 3923 傳真：07-7334136 地址：高雄市鳥松區澄清路840號 網址：



客戶名稱：亞太環境科技股份有限公司

報告編號：E10R0052G-A

(發行日期：110.12.03)

計畫名稱：湖山水庫底泥品質定期採樣及檢測計畫

報告日期：110.11.19

受測單位：湖山水庫

樣品類別：底泥樣品

樣品特性：固體

檢測目的：其他環保法規用途-依底泥備查辦法

採樣日期：110.11.03 13:47

採樣單位：亞太環境科技股份有限公司檢驗室

採樣方法：NIEA SI04.32B

採樣地點：湖山水庫

採樣時間：110.11.01 10:35

採樣編號：SE11000061-03

樣品名稱：湖山底泥(北岸處)

行程代碼：X2111080101J ECSE211026Z00

聯絡人：吳晏瑩

## 檢驗結果

檢測項目	單位	檢測結果	管制值	MDL	檢驗方法	備註
1,3-二氯苯	mg/kg	ND	上限值:30.0 下限值:3.40	0.0032	NIEA M165.01C NIEA M731.02C	-
1,2-二氯苯	mg/kg	ND	上限值:12.2 下限值:0.68	0.0032	NIEA M165.01C NIEA M731.02C	-
苯	mg/kg	ND	上限值:0.55 下限值:0.07	0.0033	NIEA M165.01C NIEA M731.02C	-
萘	mg/kg	ND	上限值:0.42 下限值:0.04	0.0029	NIEA M165.01C NIEA M731.02C	-
萘	mg/kg	ND	上限值:0.27 下限值:0.04	0.0031	NIEA M165.01C NIEA M731.02C	-
萘	mg/kg	ND	上限值:0.26 下限值:0.04	0.0030	NIEA M165.01C NIEA M731.02C	-
六氯苯	mg/kg	ND	上限值:1.85 下限值:0.19	0.0033	NIEA M165.01C NIEA M731.02C	-
菲	mg/kg	<0.010(0.00526)	上限值:1.12 下限值:0.15	0.0032	NIEA M165.01C NIEA M731.02C	-
萘	mg/kg	ND	上限值:0.80 下限值:0.08	0.0032	NIEA M165.01C NIEA M731.02C	-
苯并[a]芘	mg/kg	ND	上限值:2.86 下限值:0.29	0.0031	NIEA M165.01C NIEA M731.02C	-
比	mg/kg	ND	上限值:2.41 下限值:0.29	0.0032	NIEA M165.01C NIEA M731.02C	-
苯(a)蒽	mg/kg	ND	上限值:1.21 下限值:0.14	0.0032	NIEA M165.01C NIEA M731.02C	-
蒽	mg/kg	ND	上限值:1.73 下限值:0.19	0.0033	NIEA M165.01C NIEA M731.02C	-
苯(b)蒽	mg/kg	ND	上限值:3.03 下限值:0.32	0.0031	NIEA M165.01C NIEA M731.02C	-
苯(k)蒽	mg/kg	ND	上限值:1.40 下限值:0.16	0.0030	NIEA M165.01C NIEA M731.02C	-
苯(a)蒽	mg/kg	ND	上限值:1.34 下限值:0.16	0.0030	NIEA M165.01C NIEA M731.02C	-
蒽(1,2,3-cd)芘	mg/kg	ND	上限值:1.23 下限值:0.16	0.0021	NIEA M165.01C NIEA M731.02C	-
二苯(a,h)蒽	mg/kg	ND	上限值:0.26 下限值:0.04	0.0029	NIEA M165.01C NIEA M731.02C	-
苯(g,h,i)芘	mg/kg	ND	上限值:1.28 下限值:0.15	0.0030	NIEA M165.01C NIEA M731.02C	-



本檢測報告共9頁，本頁為第5頁，分離使用無效

報告編號：E10R0052G-A

正修科技大學超微量研究科技中心 高雄市鳥松區澄清路840號 TEL(086-7)31-00003320 FAX(086-7)31-2204  
E-MAIL: micro@csu.edu.tw, micro@csu.edu.tw, micro@csu.edu.tw NO.840, CHENGUNG RD., NIAOSONG DIST., KAHSIUNG CITY 83347, TAIWAN (R.O.C.)





# 正修科技大學超微量研究科技中心

CHENG SHIH UNIVERSITY  
Super Micro Mass Research & Technology Center

## 檢測報告(續)

案件編號: IJ1110R0052  
報告編號: E10R0052G-A

行政院環境保護署許可字號: 環署環檢字第079號

實驗室電話: 07-7358800 Ext. 3923 傳真: 07-7334136 地址: 高雄市鳥松區澄清路840號 網址:



客戶名稱: 亞太環境科技股份有限公司

報告編號: E10R0052G-A

(發行日期: 110.11.19)

計畫名稱: 湖山水庫底泥品質定期採樣及檢測計畫

報告日期: 110.11.19

受測單位: 湖山水庫

樣品類別: 底泥樣品

樣品特性: 固體

檢測目的: 其他環保法規用途 - 依底泥備查辦法

採樣單位: 亞太環境科技股份有限公司 實驗室

採樣方法: NIEA S104. 32B

採樣地點: 湖山水庫

採樣時間: 110.11.01 10:35

樣品編號: SE11000061-03

行程代碼: X2111080101J ECSE211026Z00

聯絡人: 吳晏豪

## 檢驗結果

檢測項目	單位	檢測結果	管制值	MDL	檢驗方法	備註
鄰苯二甲酸二丁酯 (DBP)	mg/kg	ND	上限值: 160 下限值: 22.0	0.0258	NIEA M165.01C NIEA M731.02C	-
鄰苯二甲酸丁酯苯甲酯 (BBP)	mg/kg	ND	上限值: 300 下限值: 22.0	0.0257	NIEA M165.01C NIEA M731.02C	-
鄰苯二甲酸二乙酯 (DEP)	mg/kg	ND	上限值: 22.0 下限值: 1.26	0.0265	NIEA M165.01C NIEA M731.02C	-
鄰苯二甲酸二(2-乙基己基)酯 (DEHP)	mg/kg	<0.200(0.0845)	上限值: 19.7 下限值: 1.97	0.0252	NIEA M165.01C NIEA M731.02C	-
多氯聯苯	mg/kg	ND	上限值: 1.12 下限值: 0.09	0.0019	NIEA M619.04C	-



本檢測報告共5頁, 本頁為第6頁, 分聯使用無效

報告編號: E10R0052G-A

正修科技大學超微量研究科技中心 高雄市鳥松區澄清路840號 TEL(086-7)733-2284 FAX(086-7)733-2284  
CHENG SHIH UNIVERSITY Super Micro Mass Research & Technology Center NO.840, CHENGCHING RD., KAOHSIUNG DIST., KAOHSIUNG CITY 83347, TAIWAN (R.O.C.)



# 正修科技大學超微量研究科技中心

CHENG SHIH UNIVERSITY  
Super Micro Mass Research & Technology Center

## 檢測報告(續)

案件編號: IJ1110R0052  
報告編號: E10R0052G-A

行政院環境保護署許可字號: 環署環檢字第079號

實驗室電話: 07-7358800 Ext. 3923 傳真: 07-7334136 地址: 高雄市鳥松區澄清路840號 網址:



客戶名稱: 亞太環境科技股份有限公司

報告編號: E10R0052G-A

(發行日期: 110.11.19)

計畫名稱: 湖山水庫底泥品質定期採樣及檢測計畫

報告日期: 110.11.19

受測單位: 湖山水庫

樣品類別: 底泥樣品

樣品特性: 固體

檢測目的: 其他環保法規用途 - 依底泥備查辦法

採樣單位: 亞太環境科技股份有限公司 實驗室

採樣方法: NIEA S104. 32B

採樣地點: 湖山水庫

採樣時間: 110.11.01 11:20

樣品編號: SE11000061-04

行程代碼: X2111080101J ECSE211026Z00

聯絡人: 吳晏豪

## 檢驗結果

檢測項目	單位	檢測結果	管制值	MDL	檢驗方法	備註
1, 3-二氯苯	mg/kg	ND	上限值: 30.0 下限值: 3.40	0.0032	NIEA M165.01C NIEA M731.02C	-
1, 2-二氯苯	mg/kg	ND	上限值: 12.2 下限值: 0.68	0.0032	NIEA M165.01C NIEA M731.02C	-
苯	mg/kg	0.011	上限值: 0.55 下限值: 0.07	0.0033	NIEA M165.01C NIEA M731.02C	-
萘	mg/kg	ND	上限值: 0.42 下限值: 0.04	0.0029	NIEA M165.01C NIEA M731.02C	-
萘	mg/kg	ND	上限值: 0.27 下限值: 0.04	0.0031	NIEA M165.01C NIEA M731.02C	-
芴	mg/kg	<0.010(0.00631)	上限值: 0.26 下限值: 0.04	0.0030	NIEA M165.01C NIEA M731.02C	-
六氯苯	mg/kg	ND	上限值: 1.85 下限值: 0.19	0.0033	NIEA M165.01C NIEA M731.02C	-
菲	mg/kg	0.031	上限值: 1.12 下限值: 0.15	0.0032	NIEA M165.01C NIEA M731.02C	-
蔥	mg/kg	ND	上限值: 0.80 下限值: 0.08	0.0032	NIEA M165.01C NIEA M731.02C	-
苯并[a]芘	mg/kg	ND	上限值: 2.86 下限值: 0.29	0.0031	NIEA M165.01C NIEA M731.02C	-
芘	mg/kg	<0.010(0.00675)	上限值: 2.41 下限值: 0.29	0.0032	NIEA M165.01C NIEA M731.02C	-
苯[a]蒽	mg/kg	ND	上限值: 1.21 下限值: 0.14	0.0032	NIEA M165.01C NIEA M731.02C	-
蒽	mg/kg	<0.010(0.00778)	上限值: 1.73 下限值: 0.19	0.0033	NIEA M165.01C NIEA M731.02C	-
苯[b]蒽	mg/kg	ND	上限值: 3.03 下限值: 0.32	0.0031	NIEA M165.01C NIEA M731.02C	-
苯[k]蒽	mg/kg	ND	上限值: 1.40 下限值: 0.16	0.0030	NIEA M165.01C NIEA M731.02C	-
苯[a]蒽	mg/kg	ND	上限值: 1.34 下限值: 0.16	0.0030	NIEA M165.01C NIEA M731.02C	-
蒽(1, 2, 3-cd)花	mg/kg	ND	上限值: 1.23 下限值: 0.16	0.0021	NIEA M165.01C NIEA M731.02C	-
二苯[a, h]蒽	mg/kg	ND	上限值: 0.26 下限值: 0.04	0.0029	NIEA M165.01C NIEA M731.02C	-
苯[g, h, i]花	mg/kg	ND	上限值: 1.28 下限值: 0.15	0.0030	NIEA M165.01C NIEA M731.02C	-



本檢測報告共5頁, 本頁為第7頁, 分聯使用無效

報告編號: E10R0052G-A

正修科技大學超微量研究科技中心 高雄市鳥松區澄清路840號 TEL(086-7)733-2284 FAX(086-7)733-2284  
CHENG SHIH UNIVERSITY Super Micro Mass Research & Technology Center NO.840, CHENGCHING RD., KAOHSIUNG DIST., KAOHSIUNG CITY 83347, TAIWAN (R.O.C.)



# 正修科技大學超微量研究中心

## 檢測報告(續)

案件編號: IJ110R0052  
報告編號: E10R0052G-A

行政院環境保護署許可字號: 環署環檢字第079號

實驗室電話: 07-7358800 Ext. 3923 傳真: 07-7334136 地址: 高雄市鳥松區澄清路840號 網址:



客戶名稱: 亞太環境科技股份有限公司

報告編號: E10R0052G-A  
(發行日期: 110.11.19)

計畫名稱: 湖山水庫底泥品質定期採樣及檢測計畫

受測單位: 湖山水庫

檢測目的: 其他環保法規用途-依底泥備查辦法

採樣單位: 亞太環境科技股份有限公司實驗室

採樣方法: NIEA S104.32B

採樣地點: 湖山水庫

採樣編號: SE11000061-04

樣品名稱: 湖山底泥(南岸處)

收樣日期: 110.11.03 13:47  
樣品編號: IJ110R0052-004  
採樣時間: 110.11.01 11:20  
行程代碼: X2111080101J ECSE211026Z00  
聯絡人: 吳晏豪

## 檢驗結果

檢測項目	單位	檢測結果	管制值	MDL	檢驗方法	備註
鄰苯二甲酸二丁酯 (DBP)	mg/kg	ND	上限值: 160 下限值: 22.0	0.0258	NIEA M165.01C NIEA M731.02C	-
鄰苯二甲酸丁酯苯甲酯 (BBP)	mg/kg	ND	上限值: 300 下限值: 22.0	0.0257	NIEA M165.01C NIEA M731.02C	-
鄰苯二甲酸二乙酯 (DEP)	mg/kg	ND	上限值: 22.0 下限值: 1.26	0.0265	NIEA M165.01C NIEA M731.02C	-
鄰苯二甲酸二(2-乙基己基)酯 (DEHP)	mg/kg	<0.200(0.122)	上限值: 19.7 下限值: 1.97	0.0252	NIEA M165.01C NIEA M731.02C	-
多氯聯苯	mg/kg	ND	上限值: 1.12 下限值: 0.09	0.0019	NIEA M619.04C	-

本檢測報告共9頁, 本頁為第8頁, 分融使用無效

報告編號: E10R0052G-A

正修科技大學超微量研究中心 高雄市鳥松區澄清路840號 TEL: (886-7) 733-2284 FAX: (886-7) 733-2284  
NO. 840, CHENGCHING RD., NIAOSONG DIST., KAOHSIUNG CITY 83347, TAIWAN (R.O.C.)



# 正修科技大學超微量研究中心

## 檢測報告(續)

案件編號: IJ110R0052  
報告編號: E10R0052G-A

## 行政院環境保護署許可證字號: 環署環檢字第079號

備註:

1. 本報告書共9頁, 分融使用無效, 且未蓋主任簽章, 視同無效。
2. 本報告書若檢測值低於方法偵測極限(MDL)以"ND"或"ND<MDL"表示, 檢測值若高於MDL低於定量偵測極限, 則以"<QDL(實測值)"表示。
3. 本報告已由核可報告簽署人審核無誤, 並簽署於內部報告文件, 簽署人如下:  
有機檢測員: 洪忠賢 (IJ1-03)、傅雅靖 (IJ1-08)、廖珮君 (IJ1-08)  
有機檢測員: 李靜宜 (IJ0-07)、吳晏豪 (IJ0-08)
4. 本報告內容不得隨意複製或作為商業廣告之用。
5. 因修正報告內容, 出具報告編號E10R0052G-A(發行日期: 110.12.03), 取代原出具之報告編號E10R0052G (發行日期: 110.11.19)。

聲明書:

- (1) 茲保證本報告內容完全依照行政院環境保護署及有關機關之標準方法及品保品管等相關規定, 秉持公正誠實, 進行採樣、檢測。絕無虛偽不實, 如有違反, 就政府機關所受損失願負連帶賠償責任之外, 並接受主管機關依法令所為之行政處分及刑事處罰。
- (2) 本人瞭解如自身受政府機關委任從事公務, 亦屬於刑法上之公務員。並瞭解刑法上圖利罪, 公務員登載不實, 偽造公文書及貪污治罪條例之相關規定, 如有違反, 亦為刑法及貪污治罪條例之適用對象, 願受最嚴厲之法律制裁。

機構名稱: 正修學校財團法人



中心主任(蓋章):



實驗室主管/報告簽署人(簽名):

11/19



本檢測報告共9頁, 本頁為第9頁, 分融使用無效

報告編號: E10R0052G-A

正修科技大學超微量研究中心 高雄市鳥松區澄清路840號 TEL: (886-7) 733-2284 FAX: (886-7) 733-2284  
NO. 840, CHENGCHING RD., NIAOSONG DIST., KAOHSIUNG CITY 83347, TAIWAN (R.O.C.)



亞太環境科技股份有限公司  
底泥採樣地點紀錄表

計畫名稱：湖山水庫底泥品質定期採樣及檢測計畫

委託單號：EC11021615 採樣日期：110 年 11 月 1 日

採樣地點：湖山水庫 天氣狀況：☒晴天 ☐陰天 ☐雨天

採樣區域：☐河川 ☐灌溉溝渠 ☐湖泊 ☐水庫 ☐港口 ☐海域 ☐其他：

採樣設備：☐採樣器 ☐土鑽採樣器 ☐長柄採樣器 ☐范恩採樣器 ☐其他：

採樣方式：☐涉水 ☒船艇 ☐橋上 ☐其他 是否混樣：☐是 ☒否

採樣位置	示意圖	備註
		1. 示意圖上方指北方向。 2. 使用之經緯度座標系統為：TWD97(WGS84)。 3. 量測之座標會受到量測機型、設定機型、氣候及現場遮蔽物等因素影響，故座標值僅供參考。 正確採樣點位請比對現場環境及採樣照片等資料加以確認。

採樣品編號	EC110SE21615-02
採樣點位名稱	取水口
採樣區段	單點
採樣時間	10:43 ~ 11:02
採樣深度(m)	48.5
底泥顏色	4
底泥型態	1
採樣座標(WGS84)	N: 212301 E: 262038
ORP測值	-203 mV
底泥顏色	1—黑色 2—紅色 3—黃褐色 4—灰色 5—其他(請說明)
底泥型態	1—泥質 2—沙質 3—泥沙混合 4—其他(請說明)

註1：底泥採樣應選擇點位為沉澱物之區域，如河道水段、水庫壩頂上游段、分叉口水段、分叉口水段及壩頂入水段等，應避開不規則堆積物或施工地區。  
註2：不適用採樣方式，則採樣ORP值僅供參考，或正偏離小者，使用採樣方式則將全部採樣品混樣至同一樣品為止。

採樣人員：廖仲賢 謝志宏 楊敬 審核人員：吳永利

亞太環境科技股份有限公司  
底泥採樣地點紀錄表

計畫名稱：湖山水庫底泥品質定期採樣及檢測計畫

委託單號：EC11021615 採樣日期：110 年 11 月 1 日

採樣地點：湖山水庫 天氣狀況：☒晴天 ☐陰天 ☐雨天

採樣區域：☐河川 ☐灌溉溝渠 ☐湖泊 ☐水庫 ☐港口 ☐海域 ☐其他：

採樣設備：☐採樣器 ☐土鑽採樣器 ☐長柄採樣器 ☐范恩採樣器 ☐其他：

採樣方式：☐涉水 ☒船艇 ☐橋上 ☐其他 是否混樣：☐是 ☒否

採樣位置	示意圖	備註
		1. 示意圖上方指北方向。 2. 使用之經緯度座標系統為：TWD97(WGS84)。 3. 量測之座標會受到量測機型、設定機型、氣候及現場遮蔽物等因素影響，故座標值僅供參考。 正確採樣點位請比對現場環境及採樣照片等資料加以確認。

採樣品編號	EC110SE21615-01
採樣點位名稱	引水口
採樣區段	單點
採樣時間	09:50 ~ 10:05
採樣深度(m)	12.0
底泥顏色	3
底泥型態	1
採樣座標(WGS84)	N: 212481 E: 2619286
ORP測值	-122 mV
底泥顏色	1—黑色 2—紅色 3—黃褐色 4—灰色 5—其他(請說明)
底泥型態	1—泥質 2—沙質 3—泥沙混合 4—其他(請說明)

註1：底泥採樣應選擇點位為沉澱物之區域，如河道水段、水庫壩頂上游段、分叉口水段、分叉口水段及壩頂入水段等，應避開不規則堆積物或施工地區。  
註2：不適用採樣方式，則採樣ORP值僅供參考，或正偏離小者，使用採樣方式則將全部採樣品混樣至同一樣品為止。

採樣人員：廖仲賢 謝志宏 楊敬 審核人員：吳永利



亞太環境科技股份有限公司  
底泥採樣地點紀錄表

計畫名稱: 湖山水庫底泥品質定期採樣及檢測計畫

委託單號: EC11021615 採樣日期: 110 年 11 月 1 日

採樣地點: 湖山水庫 天氣狀況: ☒晴天 ☐陰天 ☐雨天

採樣區域: ☐河川 ☐灌溉溝渠 ☐湖泊 ☒水庫 ☐港口 ☐海域 ☐其他:

採樣設備: ☐採樣器 ☐土鑽採樣器 ☒底泥採樣器 ☐艾克曼採樣器 ☐其他:

採樣方式: ☐涉水 ☒船艇 ☐橋上 ☐其他 是否泥樣: ☐是 ☒否

採樣位置示意圖	備註
	1. 示意圖上方指北方向。 2. 使用之經緯度座標系統為: TWD97(WGS84)。 3. 量測之座標會受到量測機型、設定機型、氣候及現場遮蔽物等因素影響,故座標值僅供參考。 正確採樣點位請比對現場環境及採樣照片等資料加以確認。

採樣樣品編號	EC110SE21615-04
採樣點位名稱	湖山水庫(南岸處)
採樣區段	單點
採樣時間	11:05-11:29 1120
採樣深度(m)	46.0
底泥顏色	4
底泥型態	1
採樣座標(WGS84)	N: 1211862 E: 22620144
ORP測值	-214 mV
底泥顏色: 1-黑色 2-紅色 3-黃褐色 4-灰色 5-其他(請說明)	
底泥型態: 1-泥質 2-沙質 3-泥沙混合 4-其他(請說明)	

註1: 底泥採樣應選擇易於沉澱的地區,如河道水段、分叉型水段、水流緩慢處上游段,分叉型水段、水流緩慢處上游段,應選擇不規則狀樣品或施工地區。  
註2: 使用測溫儀方式,則係取ORP值最大者,或正值最小者,使用測溫儀方式則將全部樣品泥樣呈顯色一致為止。

採樣人員: 郭新發 洪源元 楊博文 審核人員: 吳永洲

亞太環境科技股份有限公司  
底泥採樣地點紀錄表

計畫名稱: 湖山水庫底泥品質定期採樣及檢測計畫

委託單號: EC11021615 採樣日期: 110 年 11 月 1 日

採樣地點: 湖山水庫 天氣狀況: ☒晴天 ☐陰天 ☐雨天

採樣區域: ☐河川 ☐灌溉溝渠 ☐湖泊 ☒水庫 ☐港口 ☐海域 ☐其他:

採樣設備: ☐採樣器 ☐土鑽採樣器 ☒底泥採樣器 ☐艾克曼採樣器 ☐其他:

採樣方式: ☐涉水 ☒船艇 ☐橋上 ☐其他 是否泥樣: ☐是 ☒否

採樣位置示意圖	備註
	1. 示意圖上方指北方向。 2. 使用之經緯度座標系統為: TWD97(WGS84)。 3. 量測之座標會受到量測機型、設定機型、氣候及現場遮蔽物等因素影響,故座標值僅供參考。 正確採樣點位請比對現場環境及採樣照片等資料加以確認。

採樣樣品編號	EC110SE21615-03
採樣點位名稱	湖山水庫(北岸處)
採樣區段	單點
採樣時間	10:20-10:35
採樣深度(m)	49.5
底泥顏色	4
底泥型態	1
採樣座標(WGS84)	N: 1212556 E: 22621132
ORP測值	462 mV
底泥顏色: 1-黑色 2-紅色 3-黃褐色 4-灰色 5-其他(請說明)	
底泥型態: 1-泥質 2-沙質 3-泥沙混合 4-其他(請說明)	

註1: 底泥採樣應選擇易於沉澱的地區,如河道水段、分叉型水段、水流緩慢處上游段,分叉型水段、水流緩慢處上游段,應選擇不規則狀樣品或施工地區。  
註2: 使用測溫儀方式,則係取ORP值最大者,或正值最小者,使用測溫儀方式則將全部樣品泥樣呈顯色一致為止。

採樣人員: 郭新發 洪源元 楊博文 審核人員: 吳永洲









亞太環境科技股份有限公司

## 感應耦合電漿發射光譜儀檢驗紀錄表-檢量線

分析方法: NIEA M353.02C/NIEA M104.02C

分析儀器： ICP-OES PE Optima 5300

檢測類別：底泥檢測類

分析日期：110.11.10

檢量線編號: 1101111-01

工作目錄編號： NO-007.88-90

[illegible]
$$\text{檢量線確認(ICV)、檢量線查核(CCV)相對誤差}\% = (\text{分析濃度} - \text{配製濃度}) / \text{配製濃度} \times 100\%$$

檢驗者：

周上智 1415

驗算者：

$$\frac{2}{3} \times \frac{4}{5} = \frac{8}{15}$$

第 頁

審核者：

品保品堂  
郭記輝



 亞太環境科技股份有限公司

## 感應耦合電漿發射光譜儀檢驗紀錄表-檢量線查核

分析方法：NIEA M353.02C/NIEA M104.02C

分析儀器：ICP-OES PE Optima 5300

檢測類別：底泥檢測類

分析日期：110.11.10

檢量線編號： 1101111-01

工作目誌編號： NO-007-88-90

[illegible]
$$\text{檢量線確認(ICV)、檢量線查核(CCV)相對偏差} \% = (\text{分析濃度} - \text{配製濃度}) / \text{配製濃度} \times 100\%$$

檢驗者：

智上閣

驗算者：

二男 女 11/16

審核者：

品保品堂  
郭記輝

**A01-7-15**





B.21111058

表單編號: EC-SOP-SE-01(檢表)

執行日期: 110.01.11

版次: 3.1版

page 3 of 8



亞太環境科技股份有限公司  
感應耦合電漿發射光譜儀檢驗紀錄表-QAQC-1

分析方法: NIEA M353.02C/NIEA M104.02C

分析儀器: ICP-OES PE Optima 5300

檢測類別: 底泥檢測類

工作日期編號: NO-007-88-90

檢量線編號: 1101111-01

品管分析項目		樣品空白分析				重樣樣品分析							前添加樣品分析							
檢樣室樣品編號		RBK1				QCM3531110-01							SE11000059-01-S1							
樣品濕重/乾重(g)		--				2.0019		1.9684					2.0022			2.0022				
土壤之水分含量(%)		--				1.7							0.4							
最終體積(mL)		100				100							100							
分析元素/ 波長(nm)	MDL (mg/L)	稀釋 倍數	分析濃度 (mg/L)	樣品濃度 (mg/L)	管制範圍 ( $< 2 \times \text{MDL}$ )	配製濃度 (mg/kg)	稀釋 倍數	分析濃度 (mg/L)	樣品 濃度 (mg/kg)	回收率 (%)	判定	管制範圍	原樣品 濃度 (mg/kg)	添加濃度 (mg/L)	添加體積 (mL)	稀釋 倍數	分析 濃度 (mg/L)	回收率 (%)	判定	管制範圍
Cd 228.802	0.005	1.0	0.00087	0.00087	Pass	2.70	1.0	0.05161	2.62207	97.1	Pass	80.3 ~ 118.7	0.00000	20.0	2.0	1.0	0.39920	99.8	Pass	81.1 ~ 118.3
Cr 267.716	0.045	1.0	-0.00012	0.00000	Pass	84.0	1.0	1.60723	81.6500	97.2	Pass	81.2 ~ 117.8	20.9253	250	2.0	1.0	5.36782	99.0	Pass	81.0 ~ 118.8
Cu 327.393	0.013	1.0	0.00188	0.00188	Pass	83.6	1.0	1.57600	80.0636	95.8	Pass	79.1 ~ 119.9	10.4287	250	2.0	1.0	5.05520	96.9	Pass	79.1 ~ 119.9
Ni 231.604	0.030	1.0	0.00027	0.00027	Pass	34.7	1.0	0.64499	32.7664	94.4	Pass	78.8 ~ 122.0	28.2092	250	2.0	1.0	5.63516	101.4	Pass	81.6 ~ 119.4
Pb 220.353	0.030	1.0	-0.00686	0.00000	Pass	77.2	1.0	1.45492	73.9126	95.7	Pass	79.7 ~ 118.1	20.3527	250	2.0	1.0	5.23398	96.5	Pass	76.4 ~ 117.8
Zn 206.200	0.097	1.0	0.00120	0.00120	Pass	439	1.0	8.14249	413.653	94.2	Pass	80.7 ~ 115.5	85.7654	500	2.0	1.0	11.8391	101.2	Pass	80.4 ~ 116.4

QC回收率%=(QC檢測樣品濃度/QC配製濃度) $\times 100$

添加樣品分析回收率%=(添加後測得物總量-添加前測得物總量)/(添加得測物總量) $\times 100\%$

檢驗者: 周上智 1/5

驗算者: 吳雲 1/6

審核者: 郭記輝 1/7



B.21111058

表單編號: EC-SOP-SE-01(檢表)

執行日期: 110.01.11

版次: 3.1版

page 4 of 8



亞太環境科技股份有限公司  
感應耦合電漿發射光譜儀檢驗紀錄表-QAQC-2

分析方法: NIEA M353.02C/NIEA M104.02C

分析儀器: ICP-OES PE Optima 5300

檢測類別: 底泥檢測類

工作日期編號: NO-007-88-90

檢量線編號: 1101111-01

品管分析項目		重覆樣品分析				前添加重覆樣品分析								重覆樣品RPD計算				上機前添加樣品分析								
檢驗室樣品編號		SE11000059-01-D				SE11000059-01-SD												SE11000059-01-S2								
樣品濕重/乾重(g)		2.0028		1.9948		2.0044				1.9964								--								
土壤之水分含量(%)		0.4				0.4												--								
最終體積(mL)		100				100												50.0								
分析元素/ 波長(nm)	MDL (mg/kg)	原樣品 濃度 (mg/kg)	稀釋 倍數	分析 濃度 (mg/L)	樣品 濃度 (mg/kg)	原樣品 濃度 (mg/kg)	原樣添加 回收率 (%)	添加 濃度 (mg/L)	添加 體積 (mL)	稀釋 倍數	分析 濃度 (mg/L)	回收率 (%)	判定	管制範圍	RPD	判定	管制 範圍	計算來源	原消化液 總濃度 (mg/L)	添加 濃度 (mg/L)	添加 體積 (mL)	稀釋 倍數	分析 濃度 (mg/L)	回收率 (%)	判定	管制範圍
Cd 228.802	0.229	0.00000	1.0	-0.00662	0.00000	0.00000	99.8	20.0	2.0	1.0	0.40001	100.0	Pass	81.1 ~ 118.3	0.2	Pass	< 9.8	添加樣品	0.00000	20.0	1.0	1.0	0.40966	102.4	Pass	81.1 ~ 118.3
Cr 267.716	2.258	20.9253	1.0	0.42060	21.0848	20.9253	99.0	250	2.0	1.0	5.42207	100.1	Pass	81.0 ~ 118.8	0.8	Pass	< 10.0	原樣	0.41742	250	1.0	1.0	5.42754	100.4	Pass	81.0 ~ 118.8
Cu 327.393	0.674	10.4287	1.0	0.21048	10.5514	10.4287	96.9	250	2.0	1.0	5.10313	97.9	Pass	79.1 ~ 119.9	1.2	Pass	< 8.6	原樣	0.20803	250	1.0	1.0	5.19782	99.9	Pass	79.1 ~ 119.9
Ni 231.604	1.523	28.2092	1.0	0.56425	28.2856	28.2092	101.4	250	2.0	1.0	5.64925	101.7	Pass	81.6 ~ 119.4	0.3	Pass	< 9.9	原樣	0.56272	250	1.0	1.0	5.70142	103.0	Pass	81.6 ~ 119.4
Pb 220.353	1.484	20.3527	1.0	0.40928	20.5170	20.3527	96.5	250	2.0	1.0	5.26653	97.2	Pass	76.4 ~ 117.8	0.8	Pass	< 9.0	原樣	0.40600	250	1.0	1.0	5.29583	98.0	Pass	76.4 ~ 117.8
Zn 206.200	4.843	85.7654	1.0	1.71182	85.8132	85.7654	101.2	500	2.0	1.0	11.9299	102.2	Pass	80.4 ~ 116.4	0.1	Pass	< 10.0	原樣	1.71087	500	1.0	1.0	11.9377	102.6	Pass	80.4 ~ 116.4

重複分析差異百分比=[(X1-X2)/(1/2(X1+X2))] $\times 100\%$ , (X1、X2分別為重複分析之測值)

添加樣品分析回收率%=(添加後測得物總量-添加前測得物總量)/(添加得測物總量) $\times 100\%$

檢驗者: 周上智 1/5

驗算者: 吳雲 1/6

審核者: 郭記輝 1/7





B.21111058

表單編號: EC-SOP-SE-01(檢表)

執行日期: 110.01.11

版次: 3.1版

page 1 of 8

亞太環境科技股份有限公司  
感應耦合電漿發射光譜儀檢驗紀錄表-2

分析方法: NIEA M353.02C/NIEA M104.02C  
分析日期: 110.11.10

分析儀器: ICP-OES PE Optima 5300  
檢量機編號: 1101111-01

檢測類別: 底泥檢測類  
工作目標編號: NO-007-88-90

SE11000060-02					SE11000060-03					SE11000060-04					SE11000061-01					SE11000061-02									
檢驗室樣品編號					檢驗室樣品編號					檢驗室樣品編號					檢驗室樣品編號					檢驗室樣品編號									
樣品濕重/乾重(g)					樣品濕重/乾重(g)					樣品濕重/乾重(g)					樣品濕重/乾重(g)					樣品濕重/乾重(g)									
2.0027					1.9987					2.0022					1.9308					2.0084					2.0084				
土壤之水分含量(%)					0.2					土壤之水分含量(%)					3.7					土壤之水分含量(%)					0.0				
土壤之水分含量(%)					0.2					土壤之水分含量(%)					3.7					土壤之水分含量(%)					0.0				
最終定置體積(mL)					100					最終定置體積(mL)					100					最終定置體積(mL)					100				
最終定置體積(mL)					100					最終定置體積(mL)					100					最終定置體積(mL)					100				
分析元素/ 波長(nm)	MDL (mg/kg)	精確 倍數	分析濃度 (mg/L)	總濃度 (mg/kg)	報告值 (mg/kg)	分析元素/ 波長(nm)	MDL (mg/kg)	精確 倍數	分析濃度 (mg/L)	總濃度 (mg/kg)	報告值 (mg/kg)	分析元素/ 波長(nm)	MDL (mg/kg)	精確 倍數	分析濃度 (mg/L)	總濃度 (mg/kg)	報告值 (mg/kg)	分析元素/ 波長(nm)	MDL (mg/kg)	精確 倍數	分析濃度 (mg/L)	總濃度 (mg/kg)	報告值 (mg/kg)						
Cd 228.802	0.229	1.0	-0.00170	0.00000	ND	Cd 228.802	0.229	1.0	0.00123	0.06377	ND	Cd 228.802	0.229	1.0	0.00130	0.06464	ND	Cd 228.802	0.229	1.0	0.00152	0.07683	ND						
Cr 267.716	2.258	1.0	0.42664	21.3458	21.3	Cr 267.716	2.258	1.0	0.44504	23.0502	23.1	Cr 267.716	2.258	1.0	-0.00006	0.00000	ND	Cr 267.716	2.258	1.0	0.30654	15.5435	15.5						
Cu 327.393	0.674	1.0	0.20402	10.2074	10.2	Cu 327.393	0.674	1.0	0.59156	30.6386	30.6	Cu 327.393	0.674	1.0	0.00385	0.19171	ND	Cu 327.393	0.674	1.0	0.14260	7.23092	7.23						
Ni 231.604	1.523	1.0	0.55683	27.8597	27.9	Ni 231.604	1.523	1.0	0.44637	23.1187	23.1	Ni 231.604	1.523	1.0	-0.00069	0.00000	ND	Ni 231.604	1.523	1.0	0.33294	16.8820	16.9						
Pb 220.353	1.484	1.0	0.37409	18.7167	18.7	Pb 220.353	1.484	1.0	0.38724	20.0563	20.1	Pb 220.353	1.484	1.0	-0.01241	0.00000	ND	Pb 220.353	1.484	1.0	0.19683	9.98057	9.98						
Zn 206.200	4.843	1.0	1.66129	83.1184	83.1	Zn 206.200	4.843	1.0	2.49245	129.092	129	Zn 206.200	4.843	1.0	-0.00024	0.00000	ND	Zn 206.200	4.843	1.0	0.88917	45.0862	45.1						
Zn 206.200	4.843	1.0	1.66129	83.1184	83.1	Zn 206.200	4.843	1.0	2.49245	129.092	129	Zn 206.200	4.843	1.0	-0.00024	0.00000	ND	Zn 206.200	4.843	1.0	0.88917	45.0862	45.1						

最小表示位數為小數點以下2位, 最多有效位數為3位

檢驗者:

周上智 11/5

驗算者:

郭記輝 11/6

第 1 頁

審核者:

郭記輝 11/7



B.21111058

表單編號: EC-SOP-SE-01(檢表)

執行日期: 110.01.11

版次: 3.1版

page 1 of 8

亞太環境科技股份有限公司  
感應耦合電漿發射光譜儀檢驗紀錄表-3

分析方法: NIEA M353.02C/NIEA M104.02C  
分析日期: 110.11.10

分析儀器: ICP-OES PE Optima 5300  
檢量機編號: 1101111-01

檢測類別: 底泥檢測類  
工作目標編號: NO-007-88-90

SE11000061-03					SE11000061-04					SE11000061-06					SE11000061-01					SE11000061-02				
檢驗室樣品編號					檢驗室樣品編號					檢驗室樣品編號					檢驗室樣品編號					檢驗室樣品編號				
樣品重量/乾重(g)					樣品重量/乾重(g)					樣品重量/乾重(g)					樣品重量/乾重(g)					樣品重量/乾重(g)				
2.0045					2.0031					2.0104					2.0025					2.0030				
1.9768					1.9754					2.0104					1.9866					1.9734				
土壤之水分含量(%)					土壤之水分含量(%)					土壤之水分含量(%)					土壤之水分含量(%)					土壤之水分含量(%)				
1.4					1.4					0.0					0.8					1.5				
最終定置體積(mL)					最終定置體積(mL)					最終定置體積(mL)					最終定置體積(mL)					最終定置體積(mL)				
100.0					100.0					100.0					100.0					100.0				
分析元素/ 波長(nm)	MDL (mg/kg)	稀釋 倍數	分析濃度 (mg/L)	總濃度 (mg/kg)	報告值 (mg/kg)	分析元素/ 波長(nm)	MDL (mg/kg)	稀釋 倍數	分析濃度 (mg/L)	總濃度 (mg/kg)	報告值 (mg/kg)	分析元素/ 波長(nm)	MDL (mg/kg)	稀釋 倍數	分析濃度 (mg/L)	總濃度 (mg/kg)	報告值 (mg/kg)	分析元素/ 波長(nm)	MDL (mg/kg)	稀釋 倍數	分析濃度 (mg/L)	總濃度 (mg/kg)	報告值 (mg/kg)	
Cd 228.802	0.229	1.0	0.00254	0.12871	ND	Cd 228.802	0.229	1.0	0.00205	0.10363	ND	Cd 228.802	0.229	1.0	0.00111	0.05536	ND	Cd 228.802	0.229	1.0	0.00170	0.08563	ND	
Cr 267.716	2.258	1.0	0.54704	27.6727	27.7	Cr 267.716	2.258	1.0	0.67974	34.4096	34.4	Cr 267.716	2.258	1.0	0.00032	0.01580	ND	Cr 267.716	2.258	1.0	0.37008	18.6289	18.6	
Cu 327.393	0.674	1.0	0.30768	15.5644	15.6	Cu 327.393	0.674	1.0	0.33658	17.0383	17.0	Cu 327.393	0.674	1.0	0.00434	0.21587	ND	Cu 327.393	0.674	1.0	0.13616	6.85402	6.85	
Ni 231.604	1.523	1.0	0.58763	29.7259	29.7	Ni 231.604	1.523	1.0	0.66251	33.5372	33.5	Ni 231.604	1.523	1.0	-0.00022	0.00000	ND	Ni 231.604	1.523	1.0	0.34730	17.4822	17.5	
Pb 220.353	1.484	1.0	0.39696	20.0807	20.1	Pb 220.353	1.484	1.0	0.41655	21.0866	21.1	Pb 220.353	1.484	1.0	-0.01106	0.00000	ND	Pb 220.353	1.484	1.0	0.18471	9.29781	9.30	
Zn 206.200	4.843	1.0	1.54132	77.9696	78.0	Zn 206.200	4.843	1.0	1.67244	84.6615	84.7	Zn 206.200	4.843	1.0	-0.00117	0.00000	ND	Zn 206.200	4.843	1.0	0.88054	44.3237	44.3	

最小表示位數為小數點以下2位, 最多有效位數為3位

檢驗者:

周上智 11/5

驗算者:

郭記輝 11/6

審核者:

郭記輝 11/7







## 土壤底泥中有機氯分析報告

分析方法: NIEA M618

樣品編號	SD1100004-01	SD1100004-02	SD1100004-03	SD1100004-04						
檢測項目/分析日期	110.11.16	110.11.16	110.11.16	110.11.16					MDL	QL
樣品乾基重量(g)	10.09	10.07	10.07	10.09						
定量體積	2	2	2	2						
稀釋倍數	1	1	1	1						
飛佛達	ND	ND	ND	ND					0.000029	0.0005
阿特靈	ND	ND	ND	ND					0.000042	0.0005
γ-可氯丹	ND	ND	ND	ND					0.000080	0.0005
α-可氯丹	ND	ND	ND	ND					0.000055	0.0005
α-安殺番	ND	ND	ND	ND					0.000025	0.0005
4,4'-滴滴涕	ND	ND	ND	ND					0.000045	0.0005
地特靈	ND	ND	ND	ND					0.000068	0.0005
安特靈	ND	ND	ND	ND					0.000075	0.0005
4,4'-滴滴涕	ND	ND	ND	ND					0.000039	0.0005
β-安殺番	ND	ND	ND	ND					0.000055	0.0005
4,4'-滴滴涕	ND	ND	ND	ND					0.000080	0.0005
可氯丹 <sub>Σ</sub>	ND<0.000068	ND<0.000068	ND<0.000068	ND<0.000068						
二氯二苯基三氯乙烷(DDT)及其衍生物 <sub>Σ</sub>	ND<0.000082	ND<0.000082	ND<0.000082	ND<0.000082						
安殺番 <sub>Σ</sub>	ND<0.00004	ND<0.00004	ND<0.00004	ND<0.00004						
毒殺芬	ND	ND	ND	ND					0.00337	0.010
類似標準品回收率(%)									管制範圍	
TCMX	52.8	67.3	36.1	61.5					20.0-120.0	
前處理紀錄本編號	PT16-193-18									
儀器分析紀錄本編號	EQ72-9-10									

Units:mg/Kg

N.D.: Not Detected

註1: 各樣品之定量極限為QDL\*稀釋倍數

註2: 可氯丹為gamma-可氯丹濃度與alpha-可氯丹之總和; DDT及其衍生物為p,p'-DDE、p,p'-DDD與p,p'-DDT之總和; 安殺番為alpha-安殺番與beta-安殺番之總和, 若測值為ND時, 則以個別化合物偵測極限值的二分之一計算其總量。

註3: TCMX係化合物Tetrachloro-meta-xylene。

分析人員

查驗/審核人

$$\text{樣品濃度(mg/Kg)} = \frac{\text{分析濃度(ng/mL)} \times \text{萃取最終體積(mL)} \times \frac{1\text{mg}}{10^6\text{ng}}}{\text{萃取取樣重量(g)} \times \frac{1\text{kg}}{1000\text{g}}} \times \text{稀釋倍數}$$

110116-SD1100004(4)

案件編號: SD1100004(4) 分析儀器: GC-J

最新確認日期: 110.01.12

## 土壤底泥中有機氯分析品管報告

分析方法: NIEA M618

品管分析類別	查核分析				空白分析	添加樣品	樣品添加及添加量								檢量線確認與查核	
分析日期	110.11.16					SD1100004-04	MS		MSD						回收率(%)	添加量(ng/mL)
定量體積	2					0.04	2		2						20/400/50(註)	
稀釋倍數	1					1	1		1							
檢測項目	分析結果	添加濃度	回收率(%)	品管規範(%)	分析結果	分析結果	添加濃度	樣品添加	回收率(%)	添加濃度	添加量	品管規範(%)	相對差異百分比(%)	品管規範(%)	相對誤差(%)	
飛佛達	0.00291	0.00399	73.0	50.0-120.0	ND	ND	0.00397	0.00283	71.2	0.00399	0.00315	40.0-115.2	10.9	40.0	-2.1	
阿特靈	0.00317	0.00399	79.4	50.0-110.7	ND	ND	0.00397	0.00257	64.7	0.00399	0.00321	40.0-113.0	22.1	30.2	8.6	
γ-可氯丹	0.00327	0.00399	81.9	50.0-120.0	ND	ND	0.00397	0.00303	76.3	0.00399	0.00336	40.0-123.4	10.4	34.6	2.6	
α-可氯丹	0.00317	0.00399	79.5	50.0-120.0	ND	ND	0.00397	0.00276	69.5	0.00399	0.00311	40.0-117.9	12.2	32.3	2.6	
α-安殺番	0.00243	0.00399	60.8	50.0-112.3	ND	ND	0.00397	0.00283	71.3	0.00399	0.00311	40.0-114.3	9.5	28.1	4.8	
4,4'-滴滴涕	0.00314	0.00399	78.8	50.0-119.4	ND	ND	0.00397	0.00325	82.0	0.00399	0.00368	40.0-128.6	12.2	30.4	6.2	
地特靈	0.00314	0.00399	78.7	50.0-120.0	ND	ND	0.00397	0.00325	81.8	0.00399	0.00346	40.0-133.9	6.3	30.1	7.5	
安特靈	0.00307	0.00399	77.0	50.0-120.0	ND	ND	0.00397	0.00223	56.2	0.00399	0.00274	40.0-129.3	20.5	37.3	3.9	
4,4'-滴滴涕	0.00288	0.00399	72.3	50.0-120.0	ND	ND	0.00397	0.00349	87.9	0.00399	0.00370	40.0-143.2	6.0	27.4	3.6	
β-安殺番	0.00231	0.00399	57.8	50.0-120.0	ND	ND	0.00397	0.00326	82.2	0.00399	0.00326	40.0-150.0	0.0	36.0	13.9	
4,4'-滴滴涕	0.00403	0.00399	100.9	50.0-120.0	ND	ND	0.00397	0.00260	65.5	0.00399	0.00319	40.0-150.0	20.4	40.0	-6.8	
毒殺芬	0.06914	0.0795	86.9	50.0-120.0	ND	ND	0.0797	0.07525	94.4	0.0796	0.07364	40.0-139.6	2.2	38.4	-13.9	
QC	MS	MSD	MB													
有機氯分析乾基重量(g)	10.02	10.08	10.03	10.00												
毒殺芬分析乾基重量(g)	10.06	10.04	10.05													
類似標準品回收率(%)																
TCMX	71.3	85.2	86.3	89.8											12.4	
前處理紀錄本編號	PT16-193-18															
儀器分析紀錄本編號	EQ72-9-10															

濃度單位:mg/Kg

\*p,p'-DDT分析管柱疑似基質干擾, 以確認管柱結果出報告。

$$\text{樣品濃度(mg/Kg)} = \frac{\text{分析濃度(ng/mL)} \times \text{萃取最終體積(mL)} \times \frac{1\text{mg}}{10^6\text{ng}}}{\text{萃取取樣重量(g)} \times \frac{1\text{kg}}{1000\text{g}}} \times \text{稀釋倍數}$$

註: 20/400/50係分別指有機氯/毒殺芬/TCMX的濃度。

註: TCMX係化合物Tetrachloro-meta-xylene。

分析人員

查驗/審核人

Acq. Operator : DT  
Acq. Instrument : US15123011  
Injection Date : 11/16/2021 1:04:06 PM  
Seq. Line : 5  
Location : 1 (F)  
Inj : 2  
Inj Volume : 2 µl  
Acq. Method : C:\CHEM32\1\METHODS\OCP1051110.M  
Last changed : 11/26/2020 11:06:09 AM by DY  
Analysis Method : C:\CHEM32\1\METHODS\EAD CHECK-1101112.M  
Last changed : 11/18/2021 10:05:02 AM by DT  
(modified after loading)  
Method Info : OCL Analysis  
Sample Info : P30-1015-C2

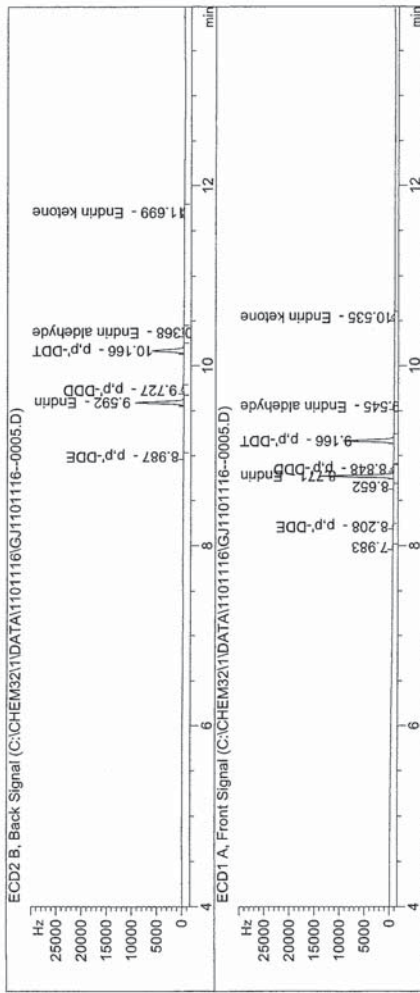

External Standard Report

Sorted By : Signal  
Calib. Data Modified : 11/12/2021 11:57:41 AM  
Multiplier : 1.0000  
Dilution : 1.0000  
Do not use Multiplier & Dilution Factor with ISTDs

Signal 1: ECD2 B, Back Signal

RetTime [min]	Type	Area [Hz*s]	Amt/Area	Amount [ng/mL]	Grp	Name
8.987	BB	169.03680	6.35462e-3	1.07416	1	p,p'-DDE
9.592	BB S	1.57633e4	7.18260e-3	113.22142	2	Endrin
9.727	BBA	1137.86292	8.40766e-3	9.56676	1	p,p'-DDD
10.166	BB S	1.14719e4	8.62703e-3	98.96831	1	p,p'-DDT
10.368	BB	705.57800	8.15990e-3	5.75745	2	Endrin aldehyde
11.699	BB	2491.83105	6.10725e-3	15.21823	2	Endrin ketone

Totals : 243.80634

Signal 2: ECD1 A, Front Signal

RetTime [min]	Type	Area [Hz*s]	Amt/Area	Amount [ng/mL]	Grp	Name
8.208	BB	179.26750	4.78690e-3	8.58135e-1	3	p,p'-DDE
8.771	BB S	2.19192e4	5.17083e-3	113.34061	4	Endrin
8.848	BB T	848.14661	5.97673e-3	5.06914	3	p,p'-DDD
9.166	BB S	1.60977e4	5.84851e-3	94.14760	3	p,p'-DDT
9.545	BB	501.51422	6.64049e-3	3.33030	4	Endrin aldehyde
10.535	BB	1558.06152	4.96809e-3	7.74059	4	Endrin ketone

Totals : 224.48637

Group summary				
Group ID	Group Use	Area [Hz*s]	Amount [ng/mL]	Group Name
1		1.27788e4	109.60924	EC2 D (DDE+DDD+DDT)
2		1.89607e4	134.19710	EC2 B (Endrin+E A+ E K)
3		1.71251e4	100.07487	EC1 A (DDE+DDD+DDT)
4		2.39788e4	124.41150	EC1 A (Endrin + E A+E K)

1 Warnings or Errors :

Warning : Calibration warnings (see calibration table listing)

\*\*\* End of Report \*\*\*



Acq. Operator : DT  
Acq. Instrument : US15123011  
Injection Date : 11/16/2021 3:33:26 PM  
Inj Volume : 2 µl  
Acq. Method : C:\CHEM32\1\METHODS\OCP1051110.M  
Last changed : 11/26/2020 11:06:09 AM by DY  
Analysis Method : C:\CHEM32\1\METHODS\OCP 1101116\_IC.M  
Last changed : 11/18/2021 10:15:33 AM by DT  
(modified after loading)  
Method Info : OCL Analysis

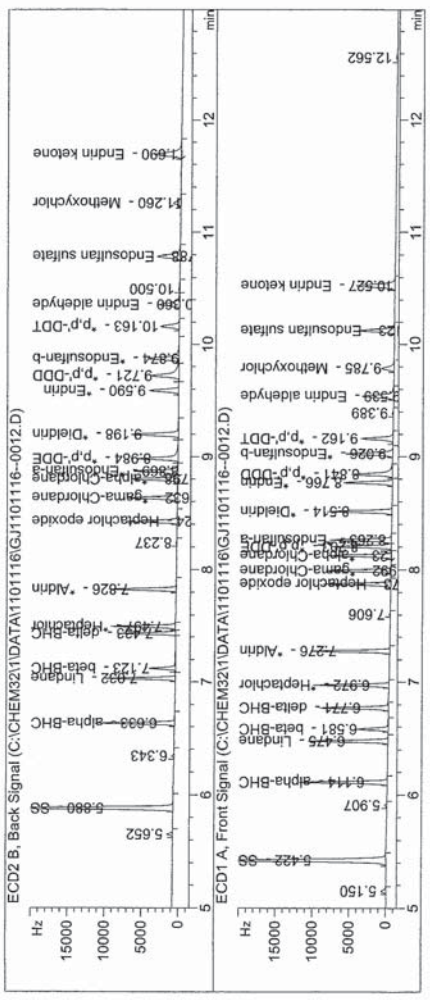

External Standard Report

Sorted By : Signal  
Calib. Data Modified : 11/18/2021 10:14:28 AM  
Multiplier : 1.0000  
Dilution : 1.0000  
Do not use Multiplier & Dilution Factor with ISTDs

Signal 1: ECD2 B, Back Signal

RetTime [min]	Type	Area [Hz*s]	Amt/Area	Amount [ng/mL]	Grp	Name
5.880	BB S	3.46103e4	3.24762e-3	112.40130	SS	
6.633	BB S	1.29444e4	1.62272e-3	21.00514		alpha-BHC
7.032	BV S	1.13970e4	1.83419e-3	20.90415		Lindane
7.123	VV S	4707.38672	4.81914e-3	22.68556		beta-BHC
7.433	VV S	9310.32227	2.05386e-3	19.12214		delta-BHC
7.497	VB S	1.06422e4	1.84060e-3	19.58794		Heptachlor
7.826	BB S	1.13339e4	1.91619e-3	21.71787		Aldrin
8.424	BB S	9681.54395	2.11964e-3	20.52136		Heptachlor epoxide
8.632	BV S	9632.56641	2.13046e-3	20.52185		gamma-Chlordane
8.798	VV S	9145.47070	2.24433e-3	20.52635		alpha-Chlordane
8.869	VV S	9254.14355	2.26471e-3	20.95793		Endosulfan-a
8.984	VV S	9653.76074	2.19979e-3	21.23624		p,p'-DDE
9.198	VB S	1.02642e4	2.09438e-3	21.49716		Dieldrin
9.590	BV S	6432.50342	3.22899e-3	20.77052		Endrin
9.721	VV S	8412.15723	2.46406e-3	20.72802		p,p'-DDD
9.874	VB S	8939.38965	2.54852e-3	22.78220		Endosulfan-b

Totals : 531.64853

\*\*\* End of Report \*\*\*

Signal 2: ECD1 A, Front Signal

RetTime [min]	Type	Area [Hz*s]	Amt/Area	Amount [ng/mL]	Grp	Name
5.422	BB S	4.05038e4	2.78977e-3	112.99628	SS	
6.114	BB S	1.51958e4	1.36674e-3	20.76870		alpha-BHC
6.475	BB S	1.36302e4	1.53129e-3	20.87188		Lindane
6.591	BB S	5608.41846	3.83474e-3	21.50685		beta-BHC
6.771	BB S	1.18685e4	1.61056e-3	19.11496		delta-BHC
6.972	BB S	1.25088e4	1.61945e-3	20.25735		Heptachlor
7.276	BB S	1.32628e4	1.65199e-3	21.91005		Aldrin
7.873	BB S	1.15151e4	1.81486e-3	20.89820		Heptachlor epoxide
7.992	BB S	1.14509e4	1.80686e-3	20.69013		gamma-Chlordane
8.123	BV S	1.12084e4	1.86325e-3	20.88409		alpha-Chlordane
8.203	VV S	1.09033e4	1.94231e-3	21.17753		p,p'-DDE
8.263	VB S	1.12997e4	1.88956e-3	21.35145		Endosulfan-a
8.514	BB S	1.20938e4	1.80134e-3	21.78501		Dieldrin
8.766	BV S	9366.71289	2.26337e-3	21.20033		Endrin
8.841	VB S	9234.63965	2.21536e-3	20.45807		p,p'-DDD
9.026	BB S	1.00793e4	2.21370e-3	22.31259		Endosulfan-b
9.162	BB S	6939.44678	2.79082e-3	19.36678		p,p'-DDT
9.539	BB S	7844.56738	2.89431e-3	22.70458		Endrin aldehyde
9.785	BB S	3473.87378	5.52843e-3	19.20508		Methoxychlor
10.123	BB S	8879.41309	2.35878e-3	20.94459		Endosulfan sulfate
10.527	BB S	1.09601e4	1.93830e-3	21.24403		Endrin ketone

Totals : 526.43412



Acq. Operator : DT  
Acq. Instrument : US15123011  
Injection Date : 11/16/2021 6:01:03 PM  
Seq. Line : 20  
Location : 21 (F)  
Inj : 1  
Inj Volume : 2 µl  
Acq. Method : C:\CHEM32\1\METHODS\OCP1051110.M  
Last changed : 11/26/2020 11:06:09 AM by DY  
Analysis Method : C:\CHEM32\1\METHODS\OCP\_1101116\_IC.M  
Last changed : 11/18/2021 10:53:22 AM by DT  
(modified after loading)  
Method Info : OCL Analysis

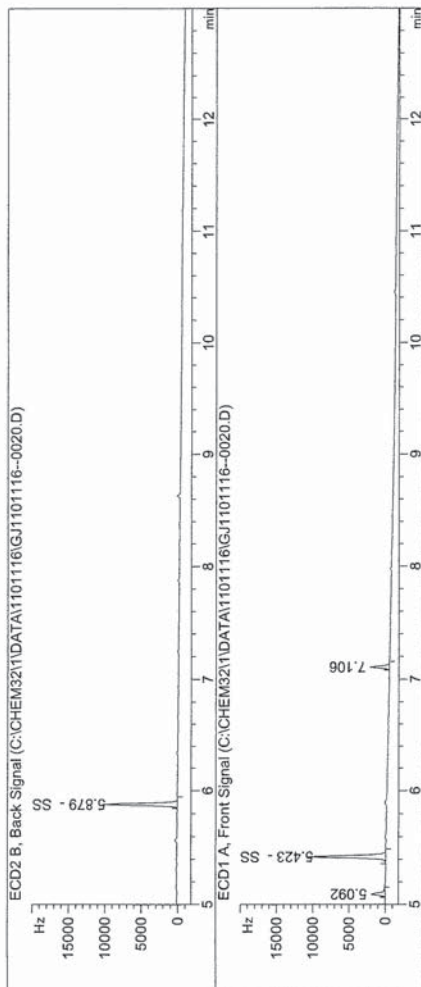

External Standard Report

Sorted By : Signal  
Calib. Data Modified : 11/18/2021 10:14:28 AM  
Multiplier : 1.0000  
Dilution : 1.0000  
Do not use Multiplier & Dilution Factor with ISTDs

Signal 1: ECD2 B, Back Signal

RetTime [min]	Type	Area [Hz*s]	Amt/Area [ng/mL]	Grp	Name
5.879	BB S	1.39312e4	3.22458e-3	44.92227	SS
6.633		-	-	-	alpha-BHC
7.032		-	-	-	Lindane
7.123		-	-	-	beta-BHC
7.433		-	-	-	delta-BHC
7.497		-	-	-	*Heptachlor
7.826		-	-	-	*Aldrin
8.425		-	-	-	Heptachlor epoxide
8.632		-	-	-	*gamma-Chlordane
8.799		-	-	-	*alpha-Chlordane
8.869		-	-	-	*Endosulfan-a
8.983		-	-	-	*p,p'-DDE
9.199		-	-	-	*Dieldrin
9.590		-	-	-	*Endrin
9.720		-	-	-	*p,p'-DDD
9.874		-	-	-	*Endosulfan-b

RetTime [min]	Type	Area [Hz*s]	Amt/Area [ng/mL]	Grp	Name
10.163		-	-	-	*p,p'-DDT
10.360		-	-	-	Endrin aldehyde
10.787		-	-	-	Endosulfan sulfate
11.260		-	-	-	Methoxychlor
11.689		-	-	-	Endrin ketone

Totals : 44.92227

Signal 2: ECD1 A, Front Signal

RetTime [min]	Type	Area [Hz*s]	Amt/Area [ng/mL]	Grp	Name
5.423	BB S	1.64132e4	2.72886e-3	44.78943	SS
6.113		-	-	-	alpha-BHC
6.475		-	-	-	Lindane
6.580		-	-	-	beta-BHC
6.770		-	-	-	delta-BHC
6.972		-	-	-	*Heptachlor
7.276		-	-	-	*Aldrin
7.873		-	-	-	Heptachlor epoxide
7.992		-	-	-	*gamma-Chlordane
8.124		-	-	-	*alpha-Chlordane
8.203		-	-	-	*p,p'-DDE
8.263		-	-	-	*Endosulfan-a
8.514		-	-	-	*Dieldrin
8.767		-	-	-	*Endrin
8.841		-	-	-	*p,p'-DDD
9.026		-	-	-	*Endosulfan-b
9.163		-	-	-	*p,p'-DDT
9.541		-	-	-	Endrin aldehyde
9.785		-	-	-	Methoxychlor
10.127		-	-	-	Endosulfan sulfate
10.527		-	-	-	Endrin ketone

Totals : 44.78943

1 Warnings or Errors :

Warning : Calibrated compound(s) not found

\*\*\* End of Report \*\*\*









Acq. Operator : DT  
Acq. Instrument : US15123011  
Injection Date : 11/16/2021 7:29:20 PM  
Inj Volume : 2 µl  
Acq. Method : C:\CHEM32\1\METHODS\OCP1051110.M  
Last changed : 11/26/2020 11:06:09 AM by DY  
Analysis Method : C:\CHEM32\1\METHODS\OCP1101116\_IC.M  
Last changed : 11/18/2021 10:56:41 AM by DT  
(modified after loading)  
Method Info : OCL Analysis

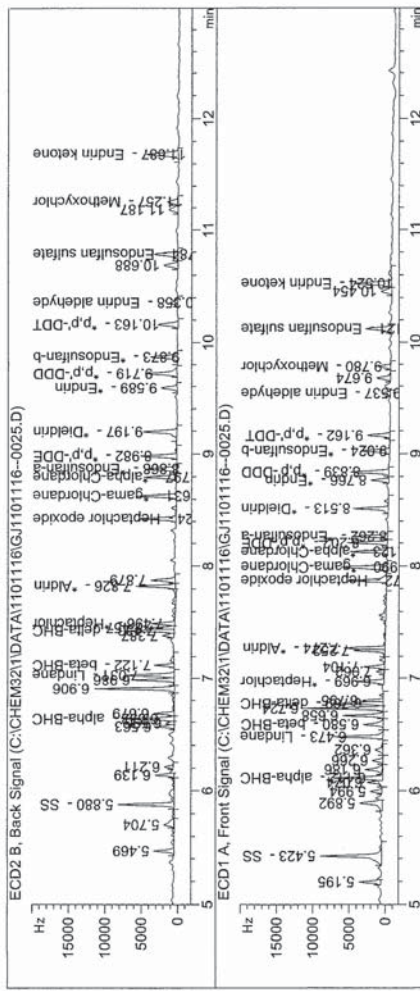

External Standard Report

Sorted By : Signal  
Calib. Data Modified : 11/18/2021 10:14:28 AM  
Multiplier : 1.0000  
Dilution : 1.0000  
Do not use Multiplier & Dilution Factor with ISTDs

Signal 1: ECD2 B, Back Signal

RetTime [min]	Type	Area [Hz*s]	Amt/Area	Amount [ng/mL]	Grp	Name
5.880	VB	1.32245e4	3.22252e-3	42.61621	SS	
6.632	VB	8265.82910	1.62592e-3	13.43956		alpha-BHC
7.031	VB	9659.86328	1.83391e-3	17.71531		Lindane
7.122	BB	4054.67944	4.82224e-3	19.55262		beta-BHC
7.433	VB	7935.86719	2.05145e-3	16.28003		delta-BHC
7.496	VB	7734.70166	1.84133e-3	14.24211		*Heptachlor
7.826	VB	6806.16113	1.90220e-3	12.94671		*Aldrin
8.424	BB	8509.90332	2.11519e-3	18.00010		Heptachlor epoxide
8.631	BB	7196.74463	2.11928e-3	15.25189		*gamma-Chlordane
8.797	VB	6237.50146	2.26877e-3	13.89012		*alpha-Chlordane
8.868	VB	6343.70703	2.24799e-3	14.26059		*Endosulfan-a
8.982	BB	7465.82129	2.19673e-3	16.40038		*p,p'-DDE
9.197	BB	7824.21924	2.09192e-3	16.36766		*Dieldrin
9.589	VB	3528.49121	3.18821e-3	11.24958		*Endrin
9.719	BB	7155.35254	2.45766e-3	17.58539		*p,p'-DDD
9.873	BB	6468.86572	2.54198e-3	16.44372		*Endosulfan-b

Totals : 314.55569

\*\*\* End of Report \*\*\*

Signal 2: ECD1 A, Front Signal

RetTime [min]	Type	Area [Hz*s]	Amt/Area	Amount [ng/mL]	Grp	Name
5.423	VB	1.55903e4	2.72346e-3	42.45953	SS	
6.112	VB	9965.66895	1.37928e-3	13.74541		alpha-BHC
6.473	VB	8402.52051	1.53656e-3	12.91096		Lindane
6.580	VB	4416.02588	3.81781e-3	16.85957		beta-BHC
6.769	VB	8764.51660	1.62062e-3	14.20394		delta-BHC
6.969	VB	6038.82422	1.59269e-3	9.61799		*Heptachlor
7.274	VB	1.20437e4	1.65022e-3	19.87471		*Aldrin
7.872	BB	7674.20459	1.79284e-3	13.75864		Heptachlor epoxide
7.990	BB	1.00533e4	1.80122e-3	18.10831		*gamma-Chlordane
8.123	VB	6537.52148	1.82963e-3	11.96127		*alpha-Chlordane
8.202	VB	6832.39893	1.92689e-3	13.16528		*p,p'-DDE
8.262	VB	6338.23730	1.85319e-3	11.74598		*Endosulfan-a
8.513	BB	7818.78223	1.78922e-3	13.98956		*Dieldrin
8.766	VB	3339.41284	2.18966e-3	7.31217		*Endrin
8.839	VB	7745.48193	2.21714e-3	17.17281		*p,p'-DDD
9.024	BB	5861.15039	2.19028e-3	12.83754		*Endosulfan-b
9.162	BB	4526.76416	2.89417e-3	13.10121		*p,p'-DDT
9.537	VB	1572.09912	2.69230e-3	4.23256		Endrin aldehyde
9.780	BB	2690.37134	5.58188e-3	15.01734		Methoxychlor
10.121	BB	5783.92920	2.34314e-3	13.55255		Endosulfan sulfate
10.524	VB	9782.11719	1.93500e-3	18.92837		Endrin ketone

Totals : 364.17251

Acq. Operator : DT  
Acq. Instrument : US15123011  
Injection Date : 11/16/2021 7:46:56 PM  
Inj Volume : 2 µl  
Acq. Method : C:\CHEM32\1\METHODS\OCP1051110.M  
Last changed : 11/26/2020 11:06:09 AM by DY  
Analysis Method : C:\CHEM32\1\METHODS\OCP1101116\_IC.M  
Last changed : 11/18/2021 10:57:32 AM by DT  
(modified after loading)  
Method Info : OCL Analysis

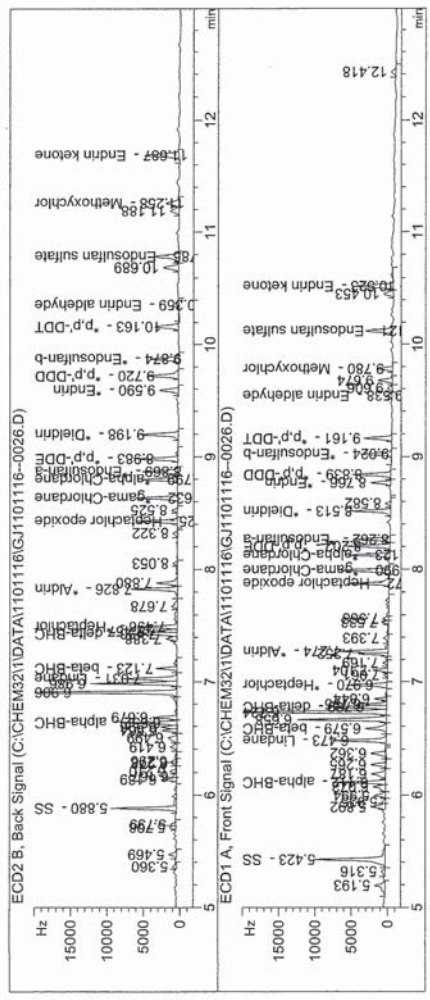

External Standard Report

Sorted By : Signal  
Calib. Data Modified : 11/18/2021 10:14:28 AM  
Multiplier : 1.0000  
Dilution : 1.0000  
Do not use Multiplier & Dilution Factor with ISTDs

Signal 1: ECD2 B, Back Signal

RetTime [min]	Type	Area [Hz*s]	Amt/Area [ng/mL]	Grp	Name
5.880	VB S	1.33952e4	3.22304e-3	43.17325	SS
6.632	VV S	8722.68457	1.62545e-3	14.17832	alpha-BHC
7.031	VV S	1.09804e4	1.83413e-3	20.13948	Lindane
7.123	VB S	4313.06787	4.82090e-3	20.79286	beta-BHC
7.433	VV S	8601.48730	2.05272e-3	17.65641	delta-BHC
7.496	VV S	8582.35352	1.84106e-3	15.80066	Heptachlor
7.826	VV S	8426.87891	1.90894e-3	16.08640	Aldrin
8.425	BB S	7999.10693	2.11285e-3	16.90091	Heptachlor epoxide
8.632	BB S	7930.64600	2.12337e-3	16.83970	*gamma-Chlordane
8.799	BB S	6995.41553	2.23285e-3	15.61974	*alpha-Chlordane
8.869	BB S	6927.37158	2.25247e-3	15.60368	*Endosulfan-a
8.983	BB S	8392.44043	2.19822e-3	18.44843	*P,p'-DDE
9.198	BB S	8287.46289	2.09250e-3	17.34152	*Dieldrin
9.590	BB S	4289.79150	3.20424e-3	13.74554	*Endrin
9.720	BB S	7552.38086	2.45991e-3	18.57816	*P,p'-DDD
9.874	BB S	6438.13330	2.54187e-3	16.36487	*Endosulfan-b

Signal 2: ECD1 A, Front Signal

RetTime [min]	Type	Area [Hz*s]	Amt/Area [ng/mL]	Grp	Name
5.423	VB S	1.66075e4	2.73006e-3	45.33949	SS
6.112	VB S	8106.13135	1.38763e-3	11.24834	alpha-BHC
6.473	VB S	9340.64844	1.53518e-3	14.33957	Lindane
6.579	VV S	4892.15527	3.82556e-3	18.71525	beta-BHC
6.769	VV S	9467.51367	1.61776e-3	15.31620	delta-BHC
6.970	BB S	7269.22070	1.60145e-3	11.64129	*Heptachlor
7.274	VB S	1.14717e4	1.64926e-3	18.91975	*Aldrin
7.872	VB S	8530.94531	1.79947e-3	15.35120	Heptachlor epoxide
7.990	VB S	1.02910e4	1.80229e-3	18.54740	*gamma-Chlordane
8.123	VV S	7259.52100	1.83766e-3	13.34051	*alpha-Chlordane
8.202	VV S	7835.69336	1.93218e-3	15.13996	*P,p'-DDE
8.262	VB S	6844.09668	1.85932e-3	12.72534	*Endosulfan-a
8.513	BB S	7930.89404	1.78971e-3	14.19400	*Dieldrin
8.766	VV S	3871.24512	2.20539e-3	8.53762	*Endrin
8.839	VB S	7647.33936	2.21728e-3	16.95630	*P,p'-DDD
9.024	BB S	6131.18896	2.19274e-3	13.44411	*Endosulfan-b
9.161	BB S	5644.77100	2.83530e-3	16.00459	*P,p'-DDT
9.538	VV	1326.07068	2.64542e-3	3.50802	Endrin aldehyde
9.780	BB	3060.15356	5.55325e-3	16.99379	Methoxychlor
10.121	BB S	6275.24268	2.34665e-3	14.72581	Endosulfan sulfate
10.523	VB S	9787.47363	1.93501e-3	18.93890	Endrin ketone

Totals : 333.92744

\*\*\* End of Report \*\*\*



=====

Acq. Operator	: DT	Seq. Line	: 30
Acq. Instrument	: US15123011	Location	: 31 (F)
Injection Date	: 11/16/2021 8:57:26 PM	Inj	: 1
		Inj Volume	: 2 µl

Acq. Method : C:\CHEM32\1\METHODS\OCP1051110.M  
Last changed : 11/26/2020 11:06:09 AM by DY  
Analysis Method : C:\CHEM32\1\METHODS\OCP\_1101116\_IC.M  
Last changed : 11/18/2021 11:00:59 AM by DT  
(modified after loading)

Method Info : OCL Analysis

=====

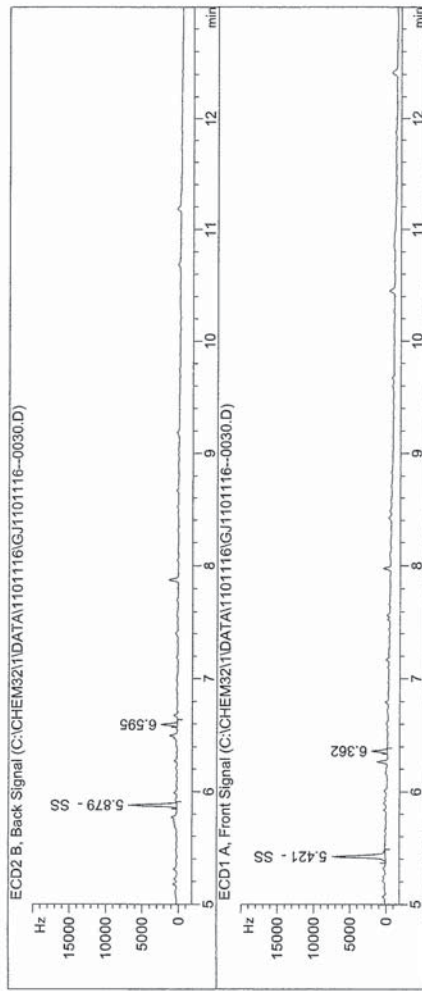

External Standard Report

Sorted By : Signal  
Calib. Data Modified : 11/18/2021 10:14:28 AM  
Multiplier : 1.0000  
Dilution : 1.0000  
Do not use Multiplier & Dilution Factor with ISTDs

Signal 1: ECD2 B, Back Signal

RetTime [min]	Type	Area [Hz*s]	Amt/Area [ng/mL]	Grp	Name
5.879	BB S	8257.65820	3.19808e-3	26.40868	SS
6.633	-	-	-	-	alpha-BHC
7.032	-	-	-	-	Lindane
7.123	-	-	-	-	beta-BHC
7.433	-	-	-	-	delta-BHC
7.497	-	-	-	-	*Heptachlor
7.826	-	-	-	-	*Aldrin
8.425	-	-	-	-	Heptachlor epoxide
8.632	-	-	-	-	*gamma-Chlordane
8.799	-	-	-	-	*alpha-Chlordane
8.869	-	-	-	-	*Endosulfan-a
8.983	-	-	-	-	*p,p'-DDE
9.199	-	-	-	-	*Dieldrin
9.590	-	-	-	-	*Endrin
9.720	-	-	-	-	*p,p'-DDD
9.874	-	-	-	-	*Endosulfan-b

RetTime [min]	Type	Area [Hz*s]	Amt/Area [ng/mL]	Grp	Name
10.163	-	-	-	-	*p,p'-DDT
10.360	-	-	-	-	Endrin aldehyde
10.787	-	-	-	-	Endosulfan sulfate
11.260	-	-	-	-	Methoxychlor
11.689	-	-	-	-	Endrin ketone

Totals : 26.40868

Signal 2: ECD1 A, Front Signal

RetTime [min]	Type	Area [Hz*s]	Amt/Area [ng/mL]	Grp	Name
5.421	VB S	1.12248e4	2.68153e-3	30.09968	SS
6.113	-	-	-	-	alpha-BHC
6.475	-	-	-	-	Lindane
6.580	-	-	-	-	beta-BHC
6.770	-	-	-	-	delta-BHC
6.972	-	-	-	-	*Heptachlor
7.276	-	-	-	-	*Aldrin
7.873	-	-	-	-	Heptachlor epoxide
7.992	-	-	-	-	*gamma-Chlordane
8.124	-	-	-	-	*alpha-Chlordane
8.203	-	-	-	-	*p,p'-DDE
8.263	-	-	-	-	*Endosulfan-a
8.514	-	-	-	-	*Dieldrin
8.767	-	-	-	-	*Endrin
8.841	-	-	-	-	*p,p'-DDD
9.026	-	-	-	-	*Endosulfan-b
9.163	-	-	-	-	*p,p'-DDT
9.541	-	-	-	-	Endrin aldehyde
9.785	-	-	-	-	Methoxychlor
10.127	-	-	-	-	Endosulfan sulfate
10.527	-	-	-	-	Endrin ketone

Totals : 30.09968

1 Warnings or Errors :

Warning : Calibrated compound(s) not found

\*\*\* End of Report \*\*\*



Acq. Operator : DT  
Acq. Instrument : US15123011  
Injection Date : 11/16/2021 9:15:09 PM  
Seq. Line : 31  
Location : 32 (F)  
Inj : 1  
Inj Volume : 2 µl  
Acq. Method : C:\CHEM32\1\METHODS\OCP1051110.M  
Last changed : 11/26/2020 11:06:09 AM by DY  
Analysis Method : C:\CHEM32\1\METHODS\OCP 1101116\_IC.M  
Last changed : 11/18/2021 11:00:59 AM by DT  
(modified after loading)  
Method Info : OCL Analysis

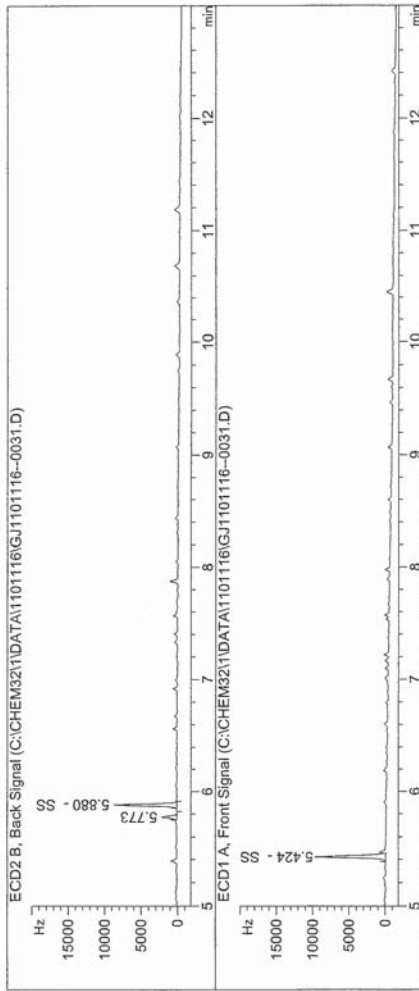

External Standard Report

Sorted By : Signal  
Calib. Data Modified : 11/18/2021 10:14:28 AM  
Multiplier : 1.0000  
Dilution : 1.0000  
Do not use Multiplier & Dilution Factor with ISTDs

Signal 1: ECD2 B, Back Signal

RetTime [min]	Type	Area [Hz*s]	Amt/Area [ng/mL]	Amount [ng/mL]	Grp	Name
5.880	BB S	1.04761e4	3.21186e-3	33.64763	SS	alpha-BHC
6.633		-	-	-		Lindane
7.032		-	-	-		beta-BHC
7.123		-	-	-		delta-BHC
7.433		-	-	-		Heptachlor
7.497		-	-	-		Aldrin
7.826		-	-	-		Heptachlor epoxide
8.425		-	-	-		*gamma-Chlordane
8.632		-	-	-		*alpha-Chlordane
8.799		-	-	-		*Endosulfan-a
8.869		-	-	-		*p,p'-DDE
8.983		-	-	-		*Dieldrin
9.199		-	-	-		*Endrin
9.590		-	-	-		*p,p'-DDD
9.720		-	-	-		*Endosulfan-b
9.874		-	-	-		

RetTime [min]	Type	Area [Hz*s]	Amt/Area [ng/mL]	Amount [ng/mL]	Grp	Name
10.163		-	-	-		*p,p'-DDT
10.360		-	-	-		Endrin aldehyde
10.787		-	-	-		Endosulfan sulfate
11.260		-	-	-		Methoxychlor
11.689		-	-	-		Endrin ketone
Totals :				33.64763		

Signal 2: ECD1 A, Front Signal

RetTime [min]	Type	Area [Hz*s]	Amt/Area [ng/mL]	Amount [ng/mL]	Grp	Name
5.424	BV S	1.46003e4	2.71615e-3	39.65654	SS	alpha-BHC
6.113		-	-	-		Lindane
6.475		-	-	-		beta-BHC
6.580		-	-	-		delta-BHC
6.770		-	-	-		Heptachlor
6.972		-	-	-		Aldrin
7.276		-	-	-		Heptachlor epoxide
7.873		-	-	-		*gamma-Chlordane
7.992		-	-	-		*alpha-Chlordane
8.124		-	-	-		*p,p'-DDE
8.203		-	-	-		*Endosulfan-a
8.263		-	-	-		Dieldrin
8.514		-	-	-		Endrin
8.767		-	-	-		*p,p'-DDD
8.841		-	-	-		*Endosulfan-b
9.026		-	-	-		*p,p'-DDT
9.163		-	-	-		Endrin aldehyde
9.541		-	-	-		Methoxychlor
9.785		-	-	-		Endosulfan sulfate
10.127		-	-	-		Endrin ketone
10.527		-	-	-		
Totals :				39.65654		

1 Warnings or Errors :

Warning : Calibrated compound(s) not found

\*\*\* End of Report \*\*\*

=====

Acq. Operator : DT  
Acq. Instrument : US15123011  
Injection Date : 11/16/2021 9:32:45 PM  
Seq. Line : 32  
Location : 33 (F)  
Inj : 1  
Inj Volume : 2 µl

Acq. Method : C:\CHEM32\1\METHODS\OCP1051110.M  
Last changed : 11/26/2020 11:06:09 AM by DY  
Analysis Method : C:\CHEM32\1\METHODS\OCP\_1101116\_IC.M  
Last changed : 11/18/2021 11:00:59 AM by DT  
(modified after loading)

Method Info : OCL Analysis

=====

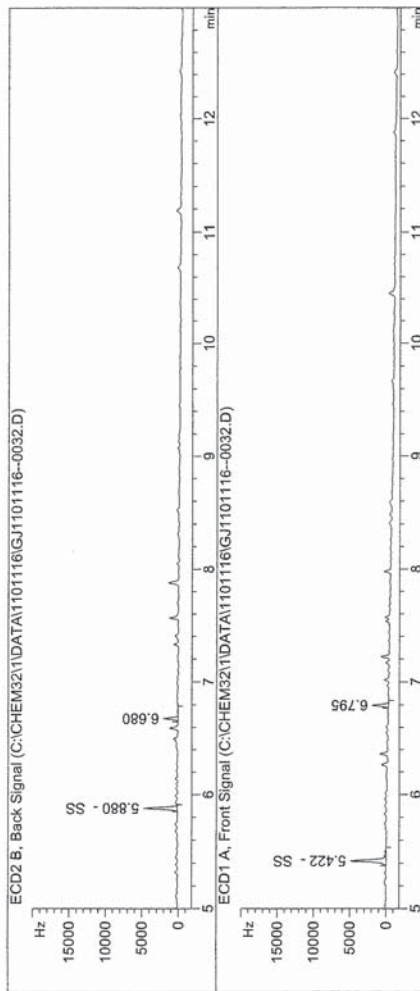

External Standard Report

Sorted By : Signal  
Calib. Data Modified : 11/18/2021 10:14:28 AM  
Multiplier : 1.0000  
Dilution : 1.0000  
Do not use Multiplier & Dilution Factor with ISTDs

Signal 1: ECD2 B, Back Signal

RetTime [min]	Type	Area [Hz*s]	Amt/Area [ng/mL]	Grp	Name
5.880	BB S	5696.65088	3.16883e-3	18.05174	SS
6.633		-	-	-	alpha-BHC
7.032		-	-	-	Lindane
7.123		-	-	-	beta-BHC
7.433		-	-	-	delta-BHC
7.497		-	-	-	*Heptachlor
7.826		-	-	-	*Aldrin
8.425		-	-	-	Heptachlor epoxide
8.632		-	-	-	*gamma-Chlordane
8.799		-	-	-	*alpha-Chlordane
8.869		-	-	-	*Endosulfan-a
8.983		-	-	-	*P,p'-DDE
9.199		-	-	-	*Dieldrin
9.590		-	-	-	*Endrin
9.720		-	-	-	*P,p'-DDD
9.874		-	-	-	*Endosulfan-b

RetTime [min]	Type	Area [Hz*s]	Amt/Area [ng/mL]	Grp	Name
10.163		-	-	-	*P,p'-DDT
10.360		-	-	-	Endrin aldehyde
10.787		-	-	-	Endosulfan sulfate
11.260		-	-	-	Methoxychlor
11.689		-	-	-	Endrin ketone

Totals : 18.05174

Signal 2: ECD1 A, Front Signal

RetTime [min]	Type	Area [Hz*s]	Amt/Area [ng/mL]	Grp	Name
5.422	BB S	7561.46484	2.60898e-3	19.72775	SS
6.113		-	-	-	alpha-BHC
6.475		-	-	-	Lindane
6.580		-	-	-	beta-BHC
6.770		-	-	-	delta-BHC
6.972		-	-	-	*Heptachlor
7.276		-	-	-	*Aldrin
7.873		-	-	-	Heptachlor epoxide
7.992		-	-	-	*gamma-Chlordane
8.124		-	-	-	*alpha-Chlordane
8.203		-	-	-	*P,p'-DDE
8.263		-	-	-	*Endosulfan-a
8.514		-	-	-	*Dieldrin
8.767		-	-	-	*Endrin
8.841		-	-	-	*P,p'-DDD
9.026		-	-	-	*Endosulfan-b
9.163		-	-	-	*P,p'-DDT
9.541		-	-	-	Endrin aldehyde
9.785		-	-	-	Methoxychlor
10.127		-	-	-	Endosulfan sulfate
10.527		-	-	-	Endrin ketone

Totals : 19.72775

1 Warnings or Errors :

Warning : Calibrated compound(s) not found

\*\*\* End of Report \*\*\*

Acq. Operator : DT  
Acq. Instrument : US15123011  
Injection Date : 11/16/2021 8:39:49 PM  
Seq. Line : 29  
Location : 30 (F)  
Inj : 1  
Inj Volume : 2 µl  
Acq. Method : C:\CHEM32\1\METHODS\OCP1051110.M  
Last changed : 11/26/2020 11:06:09 AM by DY  
Analysis Method : C:\CHEM32\1\METHODS\OCP\_1101116\_IC.M  
Last changed : 11/19/2021 11:00:59 AM by DT  
(modified after loading)  
Method Info : OCL Analysis

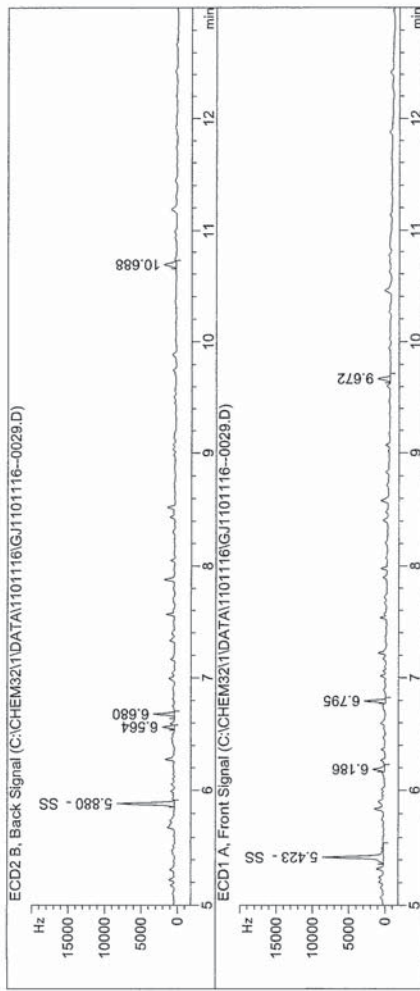

External Standard Report

Sorted By : Signal  
Calib. Data Modified : 11/18/2021 10:14:28 AM  
Multiplier : 1.0000  
Dilution : 1.0000  
Do not use Multiplier & Dilution Factor with ISTDs

Signal 1: ECD2 B, Back Signal

RetTime [min]	Type	Area [Hz*s]	Amt/Area [ng/mL]	Grp	Name
5.880	BB S	9595.46289	3.20715e-3	30.77413	SS
6.633		-	-	-	alpha-BHC
7.032		-	-	-	Lindane
7.123		-	-	-	beta-BHC
7.433		-	-	-	delta-BHC
7.497		-	-	-	*Heptachlor
7.826		-	-	-	*Aldrin
8.425		-	-	-	Heptachlor epoxide
8.632		-	-	-	*gamma-Chlordane
8.799		-	-	-	*alpha-Chlordane
8.869		-	-	-	*Endosulfan-a
8.983		-	-	-	*p,p'-DDE
9.199		-	-	-	*Dieldrin
9.590		-	-	-	*Endrin
9.720		-	-	-	*p,p'-DDD
9.874		-	-	-	*Endosulfan-b

RetTime [min]	Type	Area [Hz*s]	Amt/Area [ng/mL]	Grp	Name
10.163		-	-	-	*p,p'-DDT
10.360		-	-	-	Endrin aldehyde
10.787		-	-	-	Endosulfan sulfate
11.260		-	-	-	Methoxychlor
11.689		-	-	-	Endrin ketone
Totals :			30.77413		

Signal 2: ECD1 A, Front Signal

RetTime [min]	Type	Area [Hz*s]	Amt/Area [ng/mL]	Grp	Name
5.423	BB S	1.34143e4	2.70597e-3	36.29869	SS
6.113		-	-	-	alpha-BHC
6.475		-	-	-	Lindane
6.580		-	-	-	beta-BHC
6.770		-	-	-	delta-BHC
6.972		-	-	-	*Heptachlor
7.276		-	-	-	*Aldrin
7.873		-	-	-	Heptachlor epoxide
7.992		-	-	-	*gamma-Chlordane
8.124		-	-	-	*alpha-Chlordane
8.203		-	-	-	*p,p'-DDE
8.263		-	-	-	*Endosulfan-a
8.514		-	-	-	*Dieldrin
8.767		-	-	-	*Endrin
8.841		-	-	-	*p,p'-DDD
9.026		-	-	-	*Endosulfan-b
9.163		-	-	-	*p,p'-DDT
9.541		-	-	-	Endrin aldehyde
9.785		-	-	-	Methoxychlor
10.127		-	-	-	Endosulfan sulfate
10.527		-	-	-	Endrin ketone
Totals :			36.29869		

1 Warnings or Errors :

Warning : Calibrated compound(s) not found

\*\*\* End of Report \*\*\*



Sample Name: OCP-CCV, P30-1013-D

Acq. Operator : DT  
Acq. Instrument : US15123011  
Injection Date : 11/16/2021 9:50:26 PM  
Inj Volume : 2 µl  
Acq. Method : C:\CHEM32\1\METHODS\OCP10511110.M  
Last changed : 11/26/2020 11:06:09 AM by DY  
Analysis Method : C:\CHEM32\1\METHODS\OCP11011116\_IC.M  
Last changed : 11/18/2021 11:00:59 AM by DT  
(modified after loading)  
Method Info : OCL Analysis

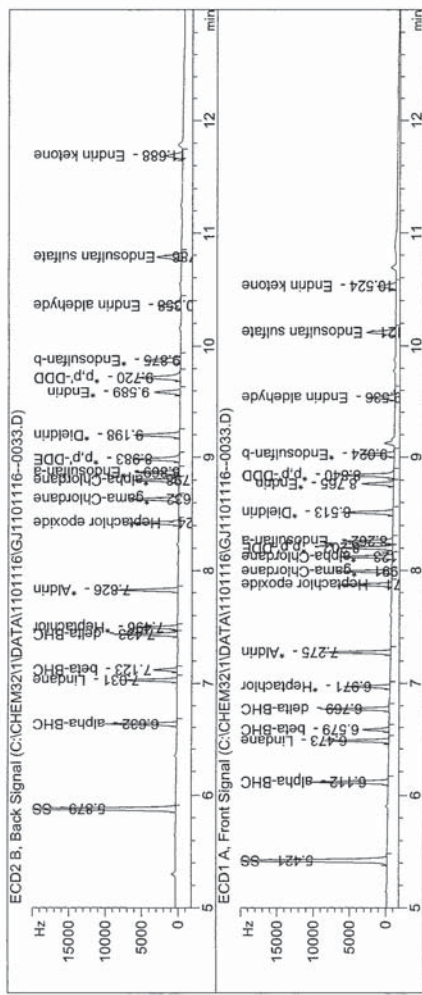

External Standard Report

Sorted By : Signal  
Calib. Data Modified : 11/18/2021 10:14:28 AM  
Multiplier : 1.0000  
Dilution : 1.0000  
Do not use Multiplier & Dilution Factor with ISTDs

Signal 1: ECD2 B, Back Signal

RetTime [min]	Type	Area [Hz*s]	Amt/Area	Amount [ng/mL]	Grp	Name
5.879	BB S	3.29803e4	3.24686e-3	107.08209	SS	
6.632	BB S	1.22669e4	1.62303e-3	19.90961		alpha-BHC
7.031	BB S	9447.31055	1.83387e-3	17.32512		Lindane
7.123	BB S	3906.04980	4.82309e-3	18.83921		beta-BHC
7.433	BV S	1.03571e4	2.05527e-3	21.28671		delta-BHC
7.496	VB S	6864.36182	1.84166e-3	12.64185		*Heptachlor
7.826	BB S	1.06651e4	1.91488e-3	20.42234		*Aldrin
8.424	BB S	9332.05078	2.11843e-3	19.76928		Heptachlor epoxide
8.632	BB S	9345.96387	2.12945e-3	19.90177		*gamma-Chlordane
8.798	BV S	9058.15820	2.24407e-3	20.32710		*alpha-Chlordane
8.869	VB S	8763.83789	2.26267e-3	19.82966		*Endosulfan-a
8.983	BB S	159.75488	2.19923e-3	20.14437		*p,p'-DDE
9.198	BB S	9778.22168	2.09399e-3	20.47550		*Dieldrin
9.589	BB S	5651.34619	3.22215e-3	18.20946		*Endrin
9.720	BB S	1.03896e4	2.47099e-3	25.67267		*p,p'-DDD
9.875	BB S	9025.06738	2.54868e-3	23.00202		*Endosulfan-b

Signal 2: ECD1 A, Front Signal

RetTime [min]	Type	Area [Hz*s]	Amt/Area	Amount [ng/mL]	Grp	Name
5.421	BB S	3.71243e4	2.78599e-3	103.42804	SS	
6.112	BB S	1.38257e4	1.36910e-3	18.92883		alpha-BHC
6.473	VB S	1.07981e4	1.53351e-3	16.55895		Lindane
6.579	BB S	4557.09521	3.82028e-3	17.40938		beta-BHC
6.769	BB S	1.17342e4	1.61089e-3	18.90240		delta-BHC
6.971	BB S	7556.32324	1.60308e-3	12.11341		*Heptachlor
7.275	BB S	1.16218e4	1.64952e-3	19.17035		*Aldrin
7.871	BB S	9366.37109	1.80477e-3	16.90413		Heptachlor epoxide
7.991	BB S	9257.86328	1.79725e-3	16.63871		*gamma-Chlordane
8.123	BB S	9171.45605	1.85280e-3	16.99290		*alpha-Chlordane
8.202	BV S	9444.43359	1.93831e-3	18.30628		*p,p'-DDE
8.262	VB S	9110.62012	1.87840e-3	17.11339		*Endosulfan-a
8.513	BB S	9599.44531	1.79558e-3	17.23660		*Dieldrin
8.765	BV S	6191.21729	2.24242e-3	13.88332		*Endrin
8.840	VB S	1.07183e4	2.21408e-3	23.73125		*p,p'-DDD
9.024	BB S	7035.19971	2.19962e-3	15.47475		*p,p'-DDT
9.163						
9.536	BB S	6407.35742	2.88295e-3	18.47209		Endrin aldehyde
9.785						Methoxychlor
10.121	BB S	7115.16016	2.35153e-3	16.73154		Endosulfan sulfate
10.524	BB	4968.83203	1.90524e-3	9.46684		Endrin ketone

Totals : 407.46315

1 Warnings or Errors :

Warning : Calibrated compound(s) not found

\*\*\* End of Report \*\*\*

Seq. Line : 19  
Acq. Operator : DT  
Acq. Instrument : US15123011  
Injection Date : 11/16/2021 5:42:58 PM  
Inj Volume : 2 µl  
Acq. Method : C:\CHEM32\1\METHODS\OCF1051110.M  
Last changed : 11/26/2020 11:06:09 AM by DY  
Analysis Method : C:\CHEM32\1\METHODS\TOX\_1101116\_IC.M  
Last changed : 11/16/2021 5:43:56 PM by DT  
Method Info : Toxaphene Analysis

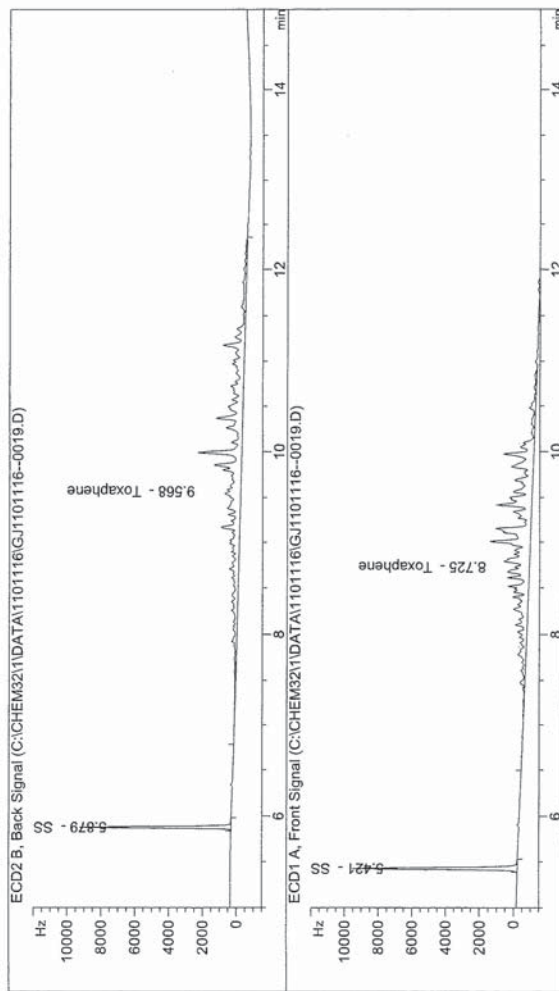

A01-7-32

External Standard Report

Sorted By : Signal  
Calib. Data Modified : Tuesday, November 16, 2021 5:43:37 PM  
Multiplier : 1.0000  
Dilution : 1.0000  
Do not use Multiplier & Dilution Factor with ISTDs

Signal 1: ECD2 B, Back Signal

RetTime [min]	Type	Area [Hz*s]	Amt/Area [ng/mL]	Amount [ng/mL]	Grp	Name
5.879	BB S+	1.20664e4	3.23308e-3	39.01182	SS	Toxaphene
5.968	VB +	1.04444e5	3.29664e-3	344.31381		
Totals :						383.32563

Signal 2: ECD1 A, Front Signal

RetTime [min]	Type	Area [Hz*s]	Amt/Area [ng/mL]	Amount [ng/mL]	Grp	Name
5.421	BB S+	1.45090e4	2.75636e-3	39.99211	SS	Toxaphene
8.725	VV +	1.10372e5	3.40585e-3	375.90946		
Totals :						415.90157

\*\*\* End of Report \*\*\*